張謇集成續編

二五

新文豐出版公司印行

叢書集成續編　第二五五册目錄

史地類

官吏總傳

唐御史臺精舍題名考三卷……清趙鉞　勞格撰　月河精舍　一

唐尚書省郎官石柱題名考二十六卷首一卷附錄一卷索引一卷……清趙鉞　勞格撰　月河精舍　八三

史文擥要一卷……清不著輯人　明辨齋　六一五

定海遺愛錄一卷附錄一卷……清不著撰人　雲自在龕　六四七

六經堂遺事一卷附錄一卷……民　屠用錫輯　四明　六七一

軍人總傳

宋南渡十將傳十卷……宋　章穎纂　芋園　六九九

詩經集解

周頌

一之一

清廟

中書令崔湜任壓中侍御史曰纂文

易曰吉凶悔吝生乎動也傳曰禍福無門惟人所召則蹈網罟嬰徽纆聯桁楊貫桎梏可怨天尤人哉左臺精舍者諸御史導羣愚之所作也蓋先王用刑所以彰善癉惡聖人明罰是以小懲大誡故崇崇清憲以糺以繩而禱杌頑嚚罔知攸畏冒于側聃貪于飲食并蜂不歇猶犬自噬棼棼泯泯而陷于茲者歲以千計羣公等目而感之乃言曰天陵可逃自咎難逭夫能度壹切苦厄者其惟世尊乎所以僉捨眾貲議立斯宇欲令見者勇發道惠勸探妙根悟

有漏之緣證波羅之果纓珞爲施菩薩之導引眾生塔廟有成天人之護持正瀍不有善者人焉賴哉長安初湜始自左補闕拜殿中侍御史至止之曰其搆適就遊於斯詠於期稽首於斯咨夫眾寶嚴身非如來之意方丈爲室蓋維摩之心故立像不務於珍華度堂罔圖其豐壯至若丹雘並棄剞劂都捐則歸依之心或未多也君子之作其得中焉觀其椽之橐之是尋是尺掎徂來之松攻荆藍之石疊櫨駢栱規欑榘亘錯磐螭以頓柷鏤蹲獸以銜鋪綠窗黝烟丹柱皜日香泉數曲環繞琉璃之地靈草百品叢蒔黃金之階信可滌慮洗心逃殃寘福爲利甚博獲報無量羣公以予忝文儒之林固以碑表相託辭不獲已而作銘曰

惟佛之國黃金界道于嗟下人誓不相好胡不歸命以自保惟佛之士白銀爲臺于嗟下人爲惡不迴胡不稽首以逭災彼君子兮福所履兮是度揆兮不日成兮若神營兮利羣生兮

開元十一年　殿中侍御史梁昇卿追書

碑陰題名

侍御史并內供奉　趙□□

盧懷慎　鄭愔　賈虛舟　李福業　張守潔
張行岌　張思義　楊虛受　冉祖雍　崔日用
王踐睦　田貞幹　李愧　王志愔　崔琬
姚紹之　李朝隱　孟溫禮　李詳　姬處遜
靳恒　崔宣道　楊茂謙　袁從之　宋庭璘
薛昭　黃守禮　倪若水　裴觀　崔皎
崔宣　張損之　韋虛心　蔣欽緒　楊孚
常彥暐　潘好禮　崔涖　張暐　洪子輿
慕容珣　齊處沖　任正名　李懷讓　趙履沖
王上客　褚璨　劉嘉言　崔庭玉　艾敬直

王旭　康灌　楊瑒　吳訢　崔希喬
杜暹　楊執臣　郭震　王執言　游子騫
馮宗　張遊　徐知仁　杜令昭　錢元敬
李承家　張悅　陳希烈　張冠宗　宋述
朱渭輔　高庭芝　宇文融　翟璋　劉升
馮紹烈　張樽　楊瑤　羅承錫　喬夢松
解忠順　張明允　宋遥　劉彥回　張珦
長孫岑　夏侯宜　班景倩　王秀　姚賊
封希顏　宋詢　薛偓　張景明　宋温瑗
元彥沖　邊沖寂　張浚　鄭觀藝　雍惟良

韓宜　李濯　李昂　裴曠　長孫孝紀
李知柔　郭虛己　裴敦復　崔季友　竹承撝
盧見義　許融　裴曠　裴令臣　王審禮
竹承撝　雍惟良　裴歆　張倚　韋伯詳
李喬年　張光奇　鮮于仲通　崔□
殿中侍御史并內供奉
崔湜　陸景初　王守廉　程行諶　裴濯
封無待　高恂　田貞幹　王璵　王志愔
王道洽　辛長孺　呂延祚　馬懷素　張思義
魏奉古　宋慶禮　鄭景復　柳詵　韋抗

楊虛受　張應　傅黃中　楊滔　姬處遜
齊處沖　袁守一　王履道　崔琬　宋庭璘
鄭勉　崔子源　鄭瑤　樊欽賁　趙昇卿
任奉先　李乂　韋仲昌　邵炅　李誠
獨孤翊　苗延嗣　司馬銓　崔液　陳惠滿
蔣欽緒　韋鏗　格遵　李察　蕭嵩
敬昭道　和逢堯　趙履沖　張晤　崔沔
霍庭玉　楊執臣　李全昌　柳澤　梁渙
麴先沖　崔安儼　杜令昭　李庭□　游子騫
王執言　張遊　員嘉靜　朱渭輔　王易從

李全交　徐知仁　張敬輿　崔隱甫　李庭誨
李翕　郭震　崔悰　徐元之　杜咸
高力範　王旭　李謹度　宋遥　張冠宗
楊瑒　元光大　張昶　張溯　張樽
康灌　許景先　楊光羽　張悅　羅承錫
劉升　韓琬　陸景獻　趙冬曦　王沛之
皇甫翼　韓朝宗　馮宗　杜暹　王璵
鄭溥　封希顏　宋温瑗　宇文融　姚賊
宋鼎　焦如璧　張景明　辛怡諫　薛自勸
梁昇卿　許融　長孫處仁　劉昂　韋洽

趙頤貞　夏侯宜　李濯　薛琉　元彥沖
崔希遜　馮紹烈　孫濟　李知柔　楊瑊
崔季友　長孫茅紀　楊瑊　宋宣遠　韓宣
盧怡　何千里　夏侯銛　劉日正　咸廙業
崔季友　張倚　張晉明　樊希一　薛偪
雍惟良　李秀芝　霍栖梧　竹承搆　劉彤
喬夢松　康珽　韋恒　張倚　許融
趙彥旺　劉彥回　馬光淑　裴歆　鄭宏之
李昂　班景倩　庫狄履溫　馮光嗣　唐堯臣
李顧　楊慫（舊本作宋）　宋詢　王燾　李宙

郭佺　李麟　郭虛己　李憕　裴令臣
源光譽　盧見義　裴藏暐　源元樟　楊汪
徐惲　陽潤　姚子彥　吉溫　竇蘭進明
監察御史　并□□□（並是立碑至子今）
李顧行　賀遂涉（二人在監察字之下）
陸景初　辛長孺　柳詮　裴子餘　王守廉
司□□　□□□　□□濤　李元璥　路幼玉
王景　張佶　李誠　王怡　李朝隱
祖夙□　□□□　□從訓　蕭嵩　褚琮
李忱　李懷讓　楊挺　李庭言　宋庭璘

富嘉謩　陸大亨　譚瓌　齊澣　柳澤
郭震　李畬　魏傳弓　封愔　裴淮
姬處遜　嚴識元　袁從之　苗延嗣　宋宣遠
鄭溥　趙履冲　林洋　王沛之　王志愔
韋鏗　閻脊止　陳璥　陳惠滿　崔希喬
張洌　張遊　王道濬　宋述　崔琬
袁守一　邵炅　李守質　杜咸　陸惟逸
員嘉靜　楊瑤　鄒守敬　鄭齊嬰　魏奉古
崔子原　程文英　王晳　盧微明　楊元瑤
張嵩　鄭力　劉沼　楊軌臣　司馬銓

齊處冲　李尚隱　樂山甫　鄭溫琦　蔣岑
劉昇　程九皐　梁渙　夏侯宜　趙昇卿
高昌瑀　王上客　洪子輿　竇慈遜　張晤
陸景獻　韓朝宗　張敬輿　徐元之　鄭瑤
崔琮　敬昭道　賈彥璿　李知古　李全交
梁昇卿　楊瑊　朱渭輔　徐知仁　慕容珣
員峴　李瑱　韓昭尤　張泫　郭震
徐惲　孫濟　蕭隱之　李如璧　盧廙
陳希烈　杜暹　張季瑀　張宜明　蔣挺
蕭誠　劉太童　皇甫翼　蕭誠　王邱

韋紹　杜令昭　宋鼎　崔液　翟璋
劉日正　宋温瑗　張景明　羅承錫　麴先沖
崔愼從　宋遙　慕容琦　鄭虛心　呂元泰
張珣　杜昱　韋洽　崔訓　楊至元
馬光淑　張樽　魏季隨　許融　穆思泰
薛自勸　呂霈　盧怡　李諶　盧金友
馮光嗣　喬夢松　胡景濟　樊希一　霍庭玉
慕容琦　霍栖梧　庾狄履温　李庭誨　韓琬
崔頌　宋希玉　裴令臣　李琄　吳太元
馮紹烈　竹承搆　梁勛　楊光羽　李畬

呂霈　苻子璋　崔譚　崔季重　張昶
班景倩　郭佺　何千里　封希顏　韋仲昌
李昂　張具瞻　劉同昇　周擇從　元光謙
宋詢　韋恒　王翼　程烈　李謹度
裴敦復　趙賓　杜庭誠　陳九言　鄭溥
李憕　李秀芝　賈晉　夏侯銛　張況
嚴杲　張利貞　房自謙　彭杲　席豫
于瑀卿　馬光淑　楊奉一　李承先　盧龔秀
崔先讓　蕭諒　張環　董琬　王執言
咸廙業　裴令臣　張景明　楊仲昌　姚賊

常無欲　徐履道　李暐　李元成　鄭力
王燾　薛暄　霍栖梧　莫行惰　趙彥旺
李觀　裴藏暐　鄭昉　楊育金　宇文融
郭庭倩　何最　許誠感　常無欲　苗晉卿
陳伾　張思鼎　張元惰　權徹　薛自勸
元彥沖　孫翊　馬元直　李觀　盧茂伯
郭虛已　劉遵睿　明虛已　姜立祐　薛偓
康珽　徐光期　苻子璋　苗晉卿　王靈漸
郭佺　李級　張曉　鄔元昌　竹承搆
宇文順　靳豫　李昂　郭佺　賈昇

王惲　王翼　薛巘　房琯　邵瓊之
雍惟良　裴朏　陳伾　盧茂伯　王璿
劉綰　馬思察　趙輝庭　穆庭斐　顏眞卿
裴曠　王大鏞　郭虛已　王靈漸　薛忻
吳鞏　楊汪　陳繇　裴子建　平□
徐建　程荆杞　裴季通　韋誠奢　宋若思
薛榮先　蔣沇　薛總　□□　崔□

碑陰下層題名

周□　韓賞　王維　元撝　豆盧友
康瀾　梁沄　楊惠　盧絃　蔡九皐

盧執□　羅希□　于履□　許論　姜紹□
楊釗　崔寓　源少貞　韋鎰　王璵
楊曰休　張惟一　賈彥璋　宋少貞　楊諫
鄭毓　胡□　□□

碑中嵌入題名

鄭愚　薛誠（二人書在并序二字之下）　鄭韜會二十七日寓直（九字二行左行在撰文字下）　韋退之　馮緘　薛眈（三人書在銘末）
庚午歲（三字在開元字之左）

碑左棱題名

□杜　王叔達　王翼　李志遠　韋伉兼瑣
吳鞏　韋恒　邵□　王叔達　楊愼矜
達奚珣　房自厚　趙陵陽　周子諒　常從心
韋芝　康瀾　鄭欽說　韋叔將　許遠
沈震　鮮于仲通　蔡希周　張□

碑右棱題名

劉幼復　崔寓　姜超羣　呂述　殿中趙廣微
李憺　元孝綽　王元瑾　皇甫侁　李之芳
李彥超　周德遠　韓賞　王維　柳□
□□　胡旻倩　王曾　蔣思之　□琯
□□

碑陰左棱題名

王維　趙廣微　李憺　元孝綽　王元瑾
皇甫侁　李之芳　宋□　王縉　崔寓
劉芬　蔣思之　周德遠　成同　孟匡朝
盧播　張□　□□　杜□

碑陰右棱題名

楊愼矜　姚閎　崔沖　李麟　董琬
姜立祐　劉濛　陳繇　鄭昭　呂周
明虛已　張景淑　蔣洌　王佶　蔣演
鄭審　羅文信　賈賁　趙廣微　李憺

元孝綽　□□

碑左側題名

郭佺　郭虛已　李昂　盧茂伯　賈昇
盧見義　顏允臧　康雲開　鄭宏之　王璿
張利貞　袁楚客　徐履道　氾雲將　李融
郭虛已　李常　李暐　韋恒　裴敦復
裴曠　馬元直　許誠慼　常無欲　李觀
苗晉卿　王大鐄　盧茂伯　王靈漸　賈昇
趙賓　張具瞻　獨孤通理　薛忻　崔譚
王璿　韋虛舟　韋恒　張利貞　蕭諒

徐履道　張思鼎　靳覩　王翼　李級
張烜　氾雲將　范正則　許誠惑　鄭昉
魏方進　董琬　李暐　賈昇　張具瞻
獨孤通理　趙賓　張子漸　薛忻　王璿
劉遵睿　張秀明　蕭諒　裴臧暐　張利貞
李崗　李澥　徐履道　張思鼎　王翼
李級　氾雲將　楊愼矜　崔沖　張景淑
權徹　姜立祐　李挺之　房自厚　崔譚
劉同昇　杜庭誠　魏方進　呂周　達奚珣
邢巨　李琄　鄭章　趙陵陽　周子諒

常從心　崔灌　庾光先　尹中言　徐浩
李抗　王可觀　王鉷　李丹　杜嶠
王掄　崔翰　張重光　李鼎　薛兢
呂指南　黃麟　曾崇穎　李遇　邢巨
竇顥　崔伯陽　陽陟　馬貺　李華
趙悅　楊玘　康羽　李彥允　李曄
張省躬　沈庠　馮損　趙克忠　韋儇
韋之□　李舒　史□　祁順之　杜敏
李□　張瑄　楊□
碑右側題名

侍御史兼殿中
鄭澥　崔苡廣平　唐技　陳會　李元
張萱　劉芬　楊釗　胡曷倩　李彥允
李彥超　王維　柳奕　李抗　崔倫
賀遂回　李宓　盧霸　崔審文　趙蕃
崔沖　吳□之　姚閑　賈彥璋　穆庭斐
盧鉉　羅文信　李喬年　王伋　張曉
崔倫　李抗　蔡九皐　蔣洌　張光奇
趙輝庭　賀遂回　趙良器　源少良　王鉷
盧執顏　鄭審　楊恂　陽潤　姚子彥

鄔元昌　李光輔　王佶　蘇震　王璵
任渟　王光大　司馬垂　羅希奭　姜超□
蔣演　呂指南　鄭章　鄭炅之　邵瓊之
吳伋　杜孝友　曾崇穎　崔□　王興
楊日休　黃□　□□　韓賞　楊釗
平洌　鄭欽說　蘇震　獨孤閒俗　劉彙
員錫　王端　□□　趙克忠　李彥□
沈震　源洧　楊玘　□□　□□
李曄　李舒　張□　馮損　蔡希周
韋□□　□□□　李抗　司馬垂　侍御史楊愼矜

穆庭斐　王光大　□□□　李彥允　張萱
趙良器　王鉄　鄔元昌　黃麟　劉芬
崔浩　王佶　許遠　李遇　許遠
宋銛　楊玘　源洧　李彥允　□□
裴周南　王端　張瑄　□□　李抗
元恕□　韋黃裳　劉芬　元從　王元□
皇甫先　李之芳　監察御史房休　崔倫
鄭日進　李□　盧□□　楊式南　郭順□
□□　□□

碑額題名

監察御史

鄭權　李師素　蕭佐　常署　崔宣
李掞　皇甫衡　李樞　楊翻　羅讓
賈全　薛貢　盧深咸　崔鄲　鄭袞
韋璋　鄭膺甫　段平仲　陳歸　韋顥
獨孤朗　崔鄲　□□道　劉元質　馬暢
韋貞伯　吳丹　盧虔　裴復　孫革
于申　徐宏毅　裴次元　盧侃　李宣
崔師本　李儋　唐武　殷台　劉師光
嚴淵　常仲儒

碑陰額題名

知雜御史自天寶元載已後

孫景商　崔罕　殷台　楊嗣復　張士階
楊泰　路異　楊慎矜　王鉄　張瑄
楊釗　崔寓　盧執顏　吉溫　顏眞卿
裴冕　竇華　張維一　崔灌　顏允臧
韋審規　韋中立　唐武　高宏簡　劉鴣之
馬錫　姚喬栁　鄭昂之　趙□　侍御史楊申
盧虔　監察御史敬騫　平致和　李彤
李鉞　馮邈　羅震　韋顥　張莒

鄭楚相　裴竦　監察楊翻　武徹　常著
蔣鍊　長孫繹　竇華　邵說　袁滂
王沭

殿中韋□　侍御史張□　鄭繁　□□□子龜□之侍題

大中三年重陽□

唐御史臺精舍題名考

目錄

卷首
碑文　姓氏目
卷一
碑陰題名侍御史并內供奉
卷二
碑陰題名殿中侍御史并內供奉
卷三
碑陰下層題名　碑中嵌入題名　碑左稜題名
碑右稜題名　碑陰左稜題名　碑陰右稜題名
碑左側題名以上不書官職　碑右側題名侍御史兼殿中侍御史
監察御史　碑額題名監察御史　碑陰額題名知雜侍御史
侍御史
監察御史
卷末
附錄

仁和趙鉞
勞格同撰　歸安丁寶書參証

碑陰題名

侍御史并內供奉武后中至元宗末

盧懷慎見郎官史中　舊傳舉進士歷監察御史吏部員外郎景龍中遷右御史臺中丞新書畧同　舊盧齊卿傳長安初則天令雍州長史薛季旭新書會要作昶擇僚吏堪爲御史者季旭以問錄事參軍盧齊卿薦長安尉盧懷慎新傳同會要在長安二年廣記引作三年

鄭愔　舊敬暉傳神龍中武三思以許州司功參軍鄭愔素被敬暉等廢黜令上表陳敬暉等罪狀　唐會要六十四景龍二年四月二十五日勅太常脫少字卿鄭愔爲修文館學士　舊中宗紀景龍三年三月戊寅太常少卿兼檢校吏部侍郎鄭愔同中書門下平章事新紀同新宰相表同夏五月丙戌坐贓貶江州司馬　舊良吏下李尙隱傳景龍中崔湜鄭愔典選傾附勢要逆用三年員闕士庶嗟怨尋而相次知政事左臺監察御史李尙隱與同列御史李懷讓於殿庭劾之湜等遂下獄推究竟貶黜之俄而湜愔等復用新傳畧同　舊裴漼傳吏部侍郎崔湜鄭愔坐贓爲御史李尙隱所劾監察御史吏部員外郎安樂公主上官昭容阿黨湜等漼竟執正奏其罪　新外戚武三思傳中書舍人鄭愔等託武三思權熏炙中外共尤干政事者天下諺曰崔日用祖雍鄭愔時政

賈虛舟　元和姓纂三十五馬刑部郎中賈虛舟魏郡人　孫逖東都留守韋公虛神道碑御史賈虛舟舉以勸中丞侯令德文苑英華九百十八

李福業　新桓彥範傳御史李福業者嘗與彥範謀反被殺福業亦流番禺後亡匿吉州參軍敬元禮家吏捕得俱坐死

張守潔　元宗優恤張守潔等制故益州長史張守潔故桂州都督員嘉靜等並守委藩鎭克著忠勤奄隨化往良深震悼言念旅櫬猶在遐方用加優恤以慰泉壤宜官造靈輦給傳還鄉所緣葬事並委有司支給員嘉靜幀吏蘇頲遣王志愔等各巡察本管內制稱按察使案州都督張守潔等開元四年七月六日文苑英華四百六十一　資治通鑑唐紀二十八開元十年十月上欲擢兵北邊丁卯以秦州都督張守潔等爲口口　四川成都志十一開元十四年以尙書左丞充朝集使張守潔授劍南節度使益州大都督府長史一年

張行岌　大唐新語劉天朝或告崔宣謀反付御史張行岌按之略無狀（廣記四百九十四）　舊北狄渤海靺鞨傳中宗卽位遣侍御史張行岌往招慰之

張思義（又殿中下）　新表河東張氏相國府檢校郎將俊興子思義成紀丞　全唐文柳賁有張嘉祐墓誌銘文稱考思義贈秦州都督　全文二百七十九　小傳元宗朝諫議大夫充宣勞使請禁惡錢疏

楊虛受　元宗遣使給事中楊虛受安撫江東勅（大詔令）睿宗遣宣勞使誥宜以諫議大夫楊虛受爲河北道宣勞使（同上）　蘇頲遣王志愔等各巡察本管內制稱按察

使洪州都督楊虛受等（開元四年七月六日文苑英華四百六十一）

舟祖雍　元和姓纂（五十琰）河州刺史冉實娶江夏王道宗女生祖雍刑部侍郎雲安人　張說河州刺史冉府君神道碑有子曰祖雍景龍初擢給事中兼侍御內供奉（張燕公集十六）　新（文藝中）宋之問傳祖雍江夏王道宗甥及進士第有名于時王同皎謀殺武三思祖雍上急變歷中書舍人刑部侍郎倡飲省中爲御史劾奏貶蘄州刺史睿宗立流嶺南賜死桂州　資治通鑑（唐紀二十五）景雲元年六月饒州刺史冉祖雍坐詔附韋武流嶺表　舊（外戚）武三思傳侍御史冉祖雍等五人爲三思耳目時人呼爲五狗（新傳略同）

崔日用（見郎官吏外）　舊傳則天時自新豐尉無幾拜監察御史神龍中鄭普思納女後宮潛謀左道日用遽奏劾之普思方承恩中宗不之省日用廷爭懇至詞甚抗直普思竟伏其罪時宗楚客武三思延秀等遞爲朋黨日用皆潛附之驟遷兵部侍郎（新傳略同）　舊盧齊卿傳長安初則天令雍州長史薛季旭擇僚吏堪爲御史者齊卿薦新豐尉崔日用（會要在二年廣記作三年　旭新作昶）

王踐睦　蘇頲授王踐睦虞部郎中制黃門中散大夫檢校太子左贊善大夫王踐睦明敏練習雍容閑雅聲馳

在公政曉爲吏往還臺閣已叶於初從令掌衡虞俾光於重又可行尚書虞部郎中散官如故主者施行（文苑英華三百九十）

田貞幹（又殿中）　古今姓氏書辯證（九）後周賜雁門公田宏姓紇干氏隋初復舊元孫正幹（不詳歷官正宋人避諱改）

李愧（又監察）　舊韋庶人傳景龍四年六月臨淄王誅韋后黨與太常卿李瑰等　新（外戚）武三思傳監察御史李愧等託武三思權熏炙中外（韋庶人傳誤愧）

王志愔（又殿中監察）　舊傳志愔博州聊城人少以進士擢第神龍年累除左臺御史加朝散大夫執法剛正百僚畏

憚時人呼爲阜雕尋遷大理正新傳畧同

崔琬又殿中監察　舊元行沖傳開元初以寧州刺史崔琬代爲關內道按察使　新表璆弟同州刺史　大詔令元宗贈王仁皎太尉益州大都督制文稱通議大夫行京兆尹上護軍崔琬爲副監護　中宗賜崔琬彈宗楚客密狀勅張說有王仁皎神道碑文亦稱以京兆少尹崔琬爲監護　舊宗楚客傳景龍中監察御史崔琬劾奏宗楚客等納阿史那忠節重賂中宗不能窮覈其事遽令琬與楚客等結爲義兄弟以和解之新傳略同

姚紹之　舊外戚武三思傳監察御史姚紹之等五人常爲

武三思耳目時人呼爲五狗　舊酷吏傳下累拜監察御史中宗朝累遷左臺侍御史後坐贓汚黜爲嶺南瓊山尉

李朝隱見郎官吏中又監察　舊傳中宗時自聞喜令尋遷侍御史三遷長安令　新傳自聞喜令遷侍御史吏部員外郎遷長安令

孟溫禮見郎官主外　元宗分散化度寺無盡藏財物詔稱令京兆尹孟溫禮等量共檢校大詔令

李詳　新表趙郡李氏東祖房荆山令璣衡孫都水丞仁頴子詳太子太保　朝野僉載云李詳河內人氣俠剛健初爲梓州監廣記二百五十四　御史臺記云李詳字審己趙郡人祖機衡父頴代傳儒素詳有才華膽氣放蕩不羈解褐鹽亭尉又四百九十三　新史思明傳乾元二年九月思明命許叔冀與李詳守汴州

姬處遜又殿中監察　元和姓纂十八尤職方員外周思忠生處遜水部員外萬年令長安人本姬氏赧王之後先天中避元宗嫌名改姓周氏員外古今合璧事類備要續集廿五姬氏注作郎中

靳恒見郎官吏中　張九齡故襄州刺史靳公遺愛銘三入爲御史侃然正色唐丞相曲江張先生文集十九

崔宣道見郎官倉中

楊茂謙　舊良吏傳下茂謙清河人應制舉拜左拾遺出爲臨洺令擢祕書郎歷遷大理正御史中丞開元初出爲魏州刺史書郎大理正左臺御史中丞開元初出爲魏州刺史

袁從之之乃一字之誤　新安樂公主傳厮臺掠民子女爲奴婢左臺侍御史袁從一縛送獄

宋庭璘又殿中監察　新表廣平宋氏襄陽尉守愼子司農少卿庭瑜弟庭璘兵部郎中

薛昭　新表薛氏西祖房瑚後高平公綱子昭澤州刺史又膳部郎中溫子昭不官　又慶後左金吾將軍思

行于昭普州刺史　新選舉志睿宗時官太子中允希太平公主意奏復斜封官　廣記四百九十四　房光廷爲尚書郎故人薛昭流放而投　石刻韋濟白鹿泉神君祠碑稱恒州長史河東薛昭開元二十四年直隸獲鹿

黃守禮見郎官左外　御史臺記云唐殿中內供奉盧廣見監察嘗於景龍觀監官行香右臺侍御史黃守禮亦預焉太平廣記二百四十九

倪若水見郎官吏外　舊良吏傳下開元初歷遷中書舍人新傳畧遷右臺監察御史黜陟劍南道繩舉嚴允課第一開元初爲中書舍人　舊儒學祝欽明傳景雲初侍

御史倪若水劾奏欽明於是左授饒州刺史新傳同　舊盧齊卿傳長安初則天令雍州長史薛季旭擇僚吏堪爲御史者齊卿薦咸陽丞倪若水新傳同會要在二年廣記三年

裴觀見郎官戶中

崔皎　大唐新語四　崔皎爲長安令境內肅然出爲懷州刺史歷任內外咸有聲稱也

崔宣又碑額監察　新表寓子宣京兆少尹　大唐新語崔思兢則天朝或告其再從兄宣謀反廣記四百九十四　御史臺記睿宗朝崔宣使于都又二百五十九當是以御史使於都也　舊彭偃傳朱泚敗偽中丞崔宣等十二人李晟收之俱斬於安國寺前　李晟傳賊將姚金之及偽中丞崔宣使謀覘我軍五月二十九日晟斬崔宣等　新朱泚傳以崔宣爲節度使

張損之　獨孤及唐故河南府法曹參軍張公從師墓表祖損英華損之誤　隋大業中進士甲科位至侍御史尚書水部郎毘陵集十唐摭言

韋虛心見郎官左外補　舊傳累至大理丞侍御史神龍中推按大獄時僕射竇懷貞侍中劉幽求意欲寬假虛心堅執法令有不可奪之志景龍中西域羌胡背叛特並擒獲有敕盡欲誅之虛心論奏但罪元首所全千餘人丁父

父憂後遷御史中丞新傳畧同　蘇頲授王巨主爵郎中等制朝議郎守侍御史內供奉判右司員外郎上柱國韋虛心可守右司郎中散官勳如故文苑英華三百八十九　孫逖東都留守韋公神道碑肅肅王度靈臺是式命公作侍御史以至于中丞文苑英華九百十八

蔣欽緒見郎官吏外補又殿中　新傳累遷太常博士歷吏部員外郎出爲華州長史　定命錄勅捕妖書人王直藏館陶縣界勅史蔣欽緒奏請一百日提不獲與縣時中下考廣記二百八十三

楊孚　新表楊氏度支員外郎諲子見度支外　孚刑部郎中

舊禮儀志五 神龍二年官太常博士執奏崇恩廟齋郎事 新則天皇后武氏傳詔崇恩廟祠如太廟齋郎用五品充博士楊孚執不可 卽禮志所載 舊杜暹傳華州司馬楊孚公直士也深賞重鄭尉杜暹尋而孚遷大理正暹坐公事下法司結罪孚曰若得罪則公淸之士何勸特薦之於執政擢大理評事 新傳略同 資治通鑑唐紀二十六 景雲元年侍御史楊孚彈糾不避權貴權貴毀之上曰鷹搏狡兎須急救之不爾必反爲所噬御史繩姦慝亦然苟非人主保衛之則亦爲姦慝所噬矣孚隋文帝之姪孫也 唐會要五十八 開元五年四月九日勅尚書省

九月 河清舍叢鈔

案牘稽滯刑部郎中楊孚等各一道

常彥暐 暐當作瑋 朝野僉載天授年常彥瑋由萬年縣尉授侍御史 廣記二百六十三 羽林將軍常元楷三代告密得官子彥瑋告劉誠之破家處侍御 又二百六十七

潘好禮 元和姓纂唐侍御史岐王府司馬潘好禮貝州人 會要三 侍御史潘好禮諫以惠妃爲皇后疏蘇冕駁曰此非好禮作好禮先天元年爲侍御史開元十二年爲溫州刺史致仕表是十四年獻而云職參憲府若廼年恐錯卽惠妃先天元年始年十四王皇后有寵未衰張說又未爲右丞相竟未知此表是誰獻之 新傳第明經累遷上蔡令擢監察御史坐小累下除芮城令拜侍御史徙岐王府司馬開元初爲邠王府長史 新傳玄宗貞順皇后武氏傳開元十四年帝將遂立惠妃爲皇后御史潘好禮上疏諫遂不果立

崔湜 見郎官吏外 新選舉志睿宗時殿中侍御史崔湜希太平公主意奏復斜封官

張暐 舊傳暐汝州襄城人唐隆元年召拜宮門大夫其年擢拜左臺侍御史數月遷左御史臺中丞

洪子輿 又監察 元和姓纂一東監察御史洪察常州人本姓弘氏避孝敬諱改姓洪氏生子輿 原誤與 起居舍人 會

要七十六 神功元年九月絕倫科洪子輿及第 蘇頲授洪子輿起居舍人制勅通直郎守著作佐郎洪子輿雅淡不羣淸貞自遠學探微旨詞造幽奥立心有恒常慕直臣之節書法無隱可稱良史之才俾列軒墀益光鉛槧可守起居舍人散官如故 文苑英華三百八十三 舊韋安石傳開元二年姜晦爲御史中丞以韋安石等作相時同受中宗遺制宗楚客韋溫倒除相王輔政之辭安石不能正其事令侍御史洪子輿舉劾之子輿以事經赦令固稱不可監察御史郭震希姜皎等意越次奏之 新傳同

蔡客珣 見郎官吏中又監察 舊薛登傳景雲中御史大夫薛謙光

興殿中慕容珣奏彈僧惠範恃太平公主權勢逼奪百姓店肆反爲公主所搆　新太平公主傳監察御史慕容珣復劾浮屠慧範事帝疑慕離間骨肉貶密州司馬

蘇頲授慕容珣侍御史制門下朝議郎行密州司馬員外置同正員慕容珣志竭忠讜才充學行方書之肩門傳御史直繩必踐廷奏姦人凜然生風不避當道醜正非罪遺賢久一作彼歎長鯨已戮擊隼方秋宜賁寵章復膺清憲可朝散大夫行御史臺侍御史主者施行文苑英華三百九十四

齊處沖見郎官勳中又殿中監察

任正名　新嚴挺之傳先天二年侍御史任正名恃風憲至廷中責晉衣冠嚴挺之讓其不敬反爲所劾　御史臺記元福慶拜右臺與韋虛心任正名頗事軒昂殿中監察評之詠曰韋子凝而密任生直且狂又云詠裏行官詩曰何時聞必也早晚見任端廣記二百五十

李懷讓　新表梁王房宗正卿隴西郡王謚恭博父子懷讓溫州刺史蔣國公　舊良吏下李尚隱傳景龍中崔湜鄭愔典選傾附權要左臺監察御史李尚隱與同列御史李懷讓於殿廷劾之湜等遂貶黜俄而復用出懷讓爲魏縣令湜等死自河陽令擢拜兵部員外郎新傳略同詳監察李尚隱注

蘇頲授李懷讓兵部郎中制朝議大夫行大理正上柱國李懷讓譽滿簪纓望華臺署鵷鴻作仕雖參聽棘之言司馬訓兵重踐握蘭之任可行尚書兵部郎中散官勳如故文苑英華三百九十　又授李懷讓御史中丞制朝議大夫守給事中上柱國李懷讓可守御史中丞散官勳如故又三百九十三　又授李懷讓給事中制朝議大夫尚書兵部郎中上柱國李懷讓彌綸所屬嘗推起草之能駁正是司更接遊蘭之寵可守給事中散官勳如故又三百八十一

趙履沖又殿中監察　元和姓纂三十小虞部郎中趙履沖下博

人

王上客見郎官膳外補又監察　兩京新紀先天中王上客爲侍御史自以才望清雅妙當入省常望前行忽除膳部員外郎太平廣記二百五十南部新書丁上客作主敬　劉禹錫唐故監察御史贈尚書右僕射王公倩神道碑大父上客歷侍御史主客兵部員外郎劉賓客外集九

褚璆見郎官吏中又監察　新褚遂良傳曾孫璆累拜監察御史裏行先天中突厥圍北廷詔璆持節監總督諸將破之遷侍御史拜禮部員外郎　蘇頲授褚璆侍御史制勑通直郎監察御史裏行驍騎尉褚璆清識雅致遵文瞻學

養能見其盤錯臨事杜於脂韋北鶩輕輶且持嚴簡縫一作紱二庭之寇無乏於餽軍徵萬里之兵有聞於赴敵念勞斯勵懋賞攸憑增遷御史之端式寵侍臣之列可侍御史勳如故文苑英華三百九十四　新書藝文志乙部史錄職官類

大唐國要圖五卷左僕射賈耽纂監察御史褚璆重修

劉嘉言　元宗柳城復置營州詔文稱鄭州刺史劉嘉言大詔令

霍庭玉又殿中監察　元和姓纂十九鐸　唐河南尹霍廷玉蜀郡新繁人　四川成都志十一開元十年以左驍騎霍廷玉充劍南節度益州大都督府長史十年　武平一東門

頌前刺史平陽崔疑霍公名璵字庭玉自兼攝監察御史軍還即眞自殿中三命至侍御史除兵部員外郎遷郎中加朝散大夫故爲國相梁公深所嗟賞焉天子方急鉛銅之貲息役簡賦勦萑蒲之聚通商惠工以奬兼此郡故命公爲守也南至衡山勅公總察閩茂歲太衡日公將伏奏洛師　石刻張之宏兗公之頌碑末列名有文林郎守主簿平陽崔庭玉天寶元年四月山左金石志十二

艾敬直　元和姓纂十四泰　唐御史大夫艾敬直北平人通志作侍郎御史郎字衍　蘇頲授艾敬直仙州長史制勅朝議郎守豫州司馬上柱國艾敬直恪勤官次精練文法往持憲

簡其憚清嚴頃擁使車旌別淑慝好龍遺跡乘鳧舊壤俾州閭之創建佇邦國之成謠可守仙州長史散官勳並如故文苑英華四百十四

王旭見郎官左中補又殿中　舊李傑傳開元初護橋陵作引侍御史王旭爲判官旭貪冒受賜傑將繩之而不得其實反爲所搆新傳同　新孝友陸南金傳開元初詔侍御史王旭捕按盧崇道獄　舊元行沖傳揚州長史李傑爲侍御史王旭所陷詔下大理結罪元行沖以傑歷政清貞不宜枉爲讒邪所搆又奏請從輕條出之當時雖不見從深爲時論所美　舊酷吏下王旭傳自幷州錄事參軍

開元二年累遷左臺侍御史五年遷左司郎中常帶御史新傳同　舊王珪傳曾孫旭開元初爲左司郎中兼侍御史　朝野僉載監察御史李嵩李全交殿中王旭京師號爲三豹

康璀又殿中　顏眞卿銀青光祿大夫海濮饒房睦台六州刺史上柱國汲郡開國公康使君希泉神道碑銘姪刑部員外郎璀文忠集七　舊五行志開元四年五月山東螟蝗害稼分遣御史捕而理之八月四日勅河南河北檢校捕蝗使康璀等宜令待蟲盡而刈禾將畢即入京奏事會要同　文苑英華五百三十七　有康璀對嗣足不良判康璀與康

淮疑非一人

楊瑒見郎官戶外又殿中　舊唐史下楊瑒傳初爲麟遊令擢拜殿中侍御史開元初遷侍御史歷遷御史中丞新傳同　何延之蘭亭記辯才弟子玄素俗姓楊氏華陰人也漢太尉之後六代祖佺期爲桓五所害子孫避難潛竄江東遂編貫山陰即吾之外氏近屬今殿中侍御史瑒之族法書要錄三　蘇頲授楊瑒侍御史制勑朝議郎行殿中侍御史楊瑒風度凝整器懷沉密清心所以激貪明識由其應務頃司王憲深練朝經體文質以會理適剛柔以爲用必能履繩作則執簡弘宜夙從臺閣之遷更寵軒墀之列可行侍御史散官如故文苑英華三百九十四　可可清舍叢鈔

吳訴　元和姓纂十一換　果州刺史吳敬仲孫訴侍御史丹陽人

崔希喬見郎官動外又監察

杜暹見郎官吏中又殿中監察　舊傳開元四年自大理評事遷監察御史累遷給事中新傳同　韓休授杜暹等侍御史制勑朝議郎行殿中侍御史杜暹禮樂之器直方効節通直郎殿中侍御史內供奉馮宗文儒之業堅正在心咸以清公副茲望實風霜既肅臺閣推美持我邦憲載穆時談俾遷周史之能更奉楚冠之任並可侍御史文苑英華

三百九十四

楊軌臣見郎官吏中作鮑又殿中監察

郭震見郎官左外補又殿中監察貶

王執言見郎官封外又殿中監察

游子騫又殿中　元宗命柳城復置營州詔以屯田員外郎游子騫爲營田支度及修築副使大詔令會要六十八　太原少尹開元已前爲司馬與諸府同開元十一年正月改爲少尹以游子騫爲之　蘇頲授游子騫等侍御史制勑營田使游子騫等砥操礪行慎言檢迹清公乃持法之端詞學皆養能之要臨事必果己畏神羊執心不回先聞擊隼宜在鸞階之列用成烏府之遷可依前件主者施行文苑英華三百九十四　又授游子騫屯田員外郎制勑通直郎行殿中侍御史河北道度支營田使游子騫在公必慎臨事克誠言用身謀一作言曰身文智爲心計頃持憲簡嘗鶩使車往則甄明動惟弘益宜登仙署之列佇恕公田之事一作重可尚書屯田員外郎散官如故文三百九十二

馮宗又殿中　元和姓纂一東鴻臚少卿馮宗長安人　舊禮志開元五年博士馮宗等詞議高宗大享之禮新陳貞節傳同　王元之潤州江寧縣瓦棺寺維摩詰畫像碑邑人左

補缺馮宗全唐文　韓休授杜暹等侍御史制稱通直郎殿中侍御史內供奉馮宗可侍御史英華三百九十四詳上杜暹注

張遊又殿中監察　蘇頲授張遊侍御史制勑朝議郎行司農寺丞張遊清方自居專直不撓秋風始擊每勵鷹鸇歲寒後凋斯見松柏國儲在於紅粟王憲持於白簡式寄人天之重更聞臺閣之遷可行侍御史散官如故文苑英華三百九十四

徐知仁又殿中監察　元和姓纂九魚戶部侍郎徐知脫仁字世居柳城　會要二十七開元十二年十一月四日幸東都十日至華州命刺史徐知仁與信安郡王禕勒石于華岳

祠南之通衢上親制文及詩原注舊路在岳北因是移于岳南也至十三年七月七日碑成乃打本立架張于應天門以示百僚

獨孤及唐故右金吾衛將軍河南閻公用之墓誌銘初仕彭州參軍太守徐知人疑仁以爲材毘陵集十二　顏眞卿朝議大夫贈梁州都督上柱國徐府君秀神道碑銘戶部侍郎徐知仁請爲招慰南蠻判官顏魯公文集八　文苑英華一百七十八有徐知仁奉和聖製送張尙書巡邊詩

杜令昭見郎官金外又殿中監察

錢元敬見郎官度中

李承家　新表趙郡李氏東祖房梓州司馬挺立子承家不詳歷官

張況見郎官左外又殿中監察

陳希烈見郎官吏中又監察

張冠宗又殿中　舊解琬傳景雲二年朔方軍大總管解琬分遣隨軍要籍官河陽丞張冠宗等校料三城兵募新傳同　新書方技杜生傳武后時天官侍郎張敬之子冠宗云云大唐新語同

宋述又監察　元和姓纂二宋尚書左丞元爽子見吏中生述監察御史扶風人

宋渭輔見郎官吏外又殿中監察

高庭芝見郎官左外

宇文融又殿中監察　新表宇文氏萊州長史嶠子融相元宗姓纂融黃門侍郎平章事　舊傳開元初累轉富平主簿俄拜監察御史充使搜括逃戶特加朝散大夫再遷兵部員外郎兼侍御史新傳畧同　舊裴寬傳宇文融爲侍御史括天下田戶使奏差裴寬爲江南東道勾當租庸地稅兼覆田判官新傳畧同英華有宇文融汝州刺史勑文稱三遷憲府

翟璋又監察　通典職官六開元初置御史裏使及侍御史裏使殿中裏使監察裏使等官並無定員議與裏行同穆思泰元光謙俱見監察呂太一見戶外翟璋疑璋並爲裏使尋省

唐會要六十二　開元元年正月殿中侍御史出使盡監察裏行翟璋知班乃牒中書省勘侍郎王琚及太子左庶子竇希璀入晚遂爲所擠出授岐陽縣令　又七年正月二十一日上御紫宸殿左臺御史翟璋監殿廷新酷吏周利貞傳開元時爲左臺侍御史劾敬讓越次奏事不待監引請行法　孫逖授翟璋將作少匠制門下滑州刺史翟璋等精勤立志果斷雄才有吏道之能名是郎官之俊選掄才考行用掌百工之事宰邑臨人佇爲四方之則可依前件文苑英華三百九十九　又授翟璋等諸州刺史制門下中散大夫守將作少匠上柱國翟璋

等名跡修謹藝能該博或累升清秩或久踐通班三年有成各呈才於外郡庶官無曠咸勵節於中朝重寄所難分憂是囑宜膺稍遷之舉用叶汝諧之命可依前件又四百十

劉升　又殿中監察　王本昇

馮紹烈　見郎官金外又殿中監察

張樽　又殿中監察　元宗分散化度寺無盡藏財物詔令御史張樽等量其檢校　又分遣蔣欽緒等往十道疏決囚徒宣慰百姓制仍令刑部郎中張樽往河東大詔令時開元十三年

楊瑤

羅承錫　又殿中監察

喬夢松　又殿中監察　唐會要八十五　開元九年正月監察御史宇文融奏三原縣尉喬夢松充勸農判官　新西戎疏勒國傳開元十六年遣大理正喬夢松攝鴻臚少卿册定其王裴安玄爲疏勒王　元宗册疏勒王裴安定稱遣大理正攝鴻臚少卿喬夢松册爾爲疏勒王全唐文

解忠順　元和姓纂十二職方員外郎解忠順魏州貴鄉人　舊突厥蘇祿傳開元三年遣侍御史解忠順齎璽書册立蘇祿爲忠順可汗

張明允

宋遥　見郎官勳外又殿中監察　顏眞卿朝議大夫贈梁州都督上柱國徐府君秀神道碑銘自蔡州參軍爲御史宋遥關內覆囚判官文忠集八

劉彥回　見郎官左中又殿中　蘇頲御史大夫贈右丞相程行謀神道碑凡厥所嗟上之不隕直清而美者則侍御史彭城劉彥回同郡宋詢文苑英華八百八十九　嘉定鎮江志十六劉彥回開元中自侍御史左遷金壇令彥回以直貶終守清節琴樽自娛吏民畏愛之　元宗令侍御史劉彥回賑給同鄜等州詔大詔令

張珣見郎官吏中又監察
長孫處仁見郎官戶外又殿中
夏侯宜見郎官左中又殿中監察
班景倩見郎官左外又殿中監察　新宇文融傳開元中宇文融奏
班景倩等二十九人爲勸農判官假御史分按州縣括
正巨畝招徠戶口而分業之　會要八十五　開元九年正
月監察御史宇文融奏大理評事班景倩等充勸農判
官
王秀見郎官勳外又殿中
姚暐又殿中監察

封希顏見郎官戶外又殿中監察
宋詢見郎官吏中又殿中監察
薛偘偘見郎官勳外又殿中監察　唐會要八十五　開元九年正月監
察御史宇文融奏汜水縣尉薛偘充勸農判官
張景明見郎官封外又殿中監察
宋溫瑗又殿中監察　元和姓纂二宋桐柏令宋義生溫瑗侍郎
御史河南人郎字疑衍
元彥冲見郎官吏中又殿中監察
邊沖寂　唐會要八十五　開元九年正月監察御史宇文融
奏同州司法邊仲寂等充勸農判官　定命錄唐勸會

任魏州館陶縣尉敕捕妖書人王直縣界藏失捉不獲
按察使邊沖寂奏奉敕却奪勅史曹勒俸會十一月
二十二日巡陵恩赦得無事太平廣記二百八十三
張浚　新表魏郡張氏高宗相大安子見戶中　同州刺史浚
弟見上浚侍御史　楊綰汾陽王妻霍國夫人王氏神道
碑次女適衛尉卿張浚文苑英華九百三十四
鄭觀藝
雍維良見郎官主中又重見又殿中監察
韓宣又殿中　元宗引見諸州高蹈不仕舉人詔韓宣等五
人年鬢既高稍宜優異宜各賜綠衣一副物二十段不

奪隱淪之志以成高尚之美並宜坐食訖好去仍依前
給公乘還郡大詔令
李濯又殿中　新宰相表趙郡李氏東祖房敬一子濯不詳
歷官　宗室表蔡王房揚州戶曹參軍可道子司勳員
外郎延坊邠三州刺史貶密州司馬濯　新康日知傳
李惟岳叛趙州刺史康日知與李濯及部將百人率牲
血共盟固州自歸
李昂見郎官吏中又殿中監察見又左側
裴曠又見下又監左側　新表洗馬裴氏尉氏尉元簡子曠御
史中丞　韓愈河南少尹裴君復墓誌銘大父曠御史

中丞京畿採訪使昌黎先生集二十四　顏眞卿崔孝公陋室銘記公之澄清中外也以州掾裴曠等並以清白吏能而薦之顏魯公文集十四

長孫孝紀見郎官左外補又殿中

李知柔見郎官勳中又殿中

郭虛己又殿中監察貶又左側貶　元和姓纂十九鐸　工部郎中郭虛己京兆人郎中當作尚書　舊蕭嵩傳開元十五年蕭嵩爲兵部尚書河西節度使判涼州事請以郭虛己等在其幕下新傳略同　舊裴寬傳蕭嵩爲河西節度使奏郭虛己爲判官　孫逖授郭虛己太子左庶子制稱朝議郎守駕

部員外郎兼御史中丞朔方節度行軍司馬關內道採訪處置使賜紫金魚袋郭虛己累踐臺閣頻更任使懋功斯久賞善當遷擢以正人宜拜職於中庶增其寵服俾兼榮於獨坐可朝散大夫守左庶子兼御史中丞餘如故文苑英華四百四　孫逖授宋鼎尚書右丞等制朝議大夫守尚書工部侍郎上輕車都尉郭虛己可尚書戶部侍郎散官如故英華三百十五　石刻御注孝經碑末題名有中散大夫守戶部侍郎上輕車都尉臣郭虛己天寶四載陝西長安　元宗遣使祭嶽瀆勅宜令工部侍郎郭虛己等分祭五嶽四瀆全唐文　舊元宗紀下天寶五載八月以戶部侍郎郭虛己爲御史大夫劍南節度使　四川成都志十天寶五載郭虛己以御史大夫領劍南節度採訪使蜀郡大都督府長史三年　顏眞卿鮮于少保碑五載戶部侍郎兼御史大夫郭公虛己代章仇兼瓊節制郭以庶務一皆仗公公素懷感激竭誠受委故幕府之事無遺謂焉六載郭公將圖弱水西之八國奏公入覲又云郭公云亡慟哭之曰公亡矣吾無爲爲善乎初郭公對敭每薦公有文武之材堪方面之寄顏文集六　顏眞卿河南府參軍贈祕書丞郭君撰神道碑銘父虛己銀青光祿大夫守工部尚書兼御史大夫蜀郡大都督集五　郭祕丞碑銘天寶五載大夫總度瀘之師又云先大夫懿其天姿親疏行狀斯文未建顏山遂及同上　舊永王璘傳母郭順儀劍南節度尚書虛己之妹

府長史持節充劍南節度度支營田副大使本道并山南西道採訪處置使上柱國贈太子太師謚曰獻顏魯公文集五

裴敦復見郎官吏中又監察左側

崔季友見郎官度外又殿中貶

竹承構又見下又殿中監察貶　石刻蕭昕唐銀青光祿大夫嶺南五府節度經畧採訪處置等使攝御史中丞賜紫金魚袋殿中監南康縣開國伯贈楊州大都督府長史張公

九皐神道碑後宣慰使竹承構奏南康郡贛縣令竹承構
戶口增益　陳簡甫宣州開元以來良吏記有若竹公
承構特高孤貞行懿直方秉法以馭下去邪以爲治凜
悍於是乎康豪奸於是乎息矣代班之政不易其舊間
歲而屬城放黜者幾乎一作於前焉初上以遐方罔迪邦
禁思文法之臣而二公繼莅於茲政斯清人斯寧俾吳
楚之俗不僭于度者二公是賴文苑英華八百三十
盧見義又殿中左側　新表盧氏大房嘉慶子見義魏郡太守
萬齊融法華寺戒壇院碑開元二十六載採訪使盧晃
義等無不停旗淨境稟承法訓會稽掇英總集十七

許融又殿中監察見
裴曠見上又監察又左側
裴令臣見郎官封外又殿中監察
王審禮　樊衡爲幽州長史薛楚玉破契丹露布稱臣又
與侍御史王審禮等僉議全唐文三百五十二　嚴州重修圖經
刺史題名王審禮開元二十六年八月□日自溫州刺史拜
竹承構重見
雍惟良重見
裴歆又殿中　新表南來吳裴氏令寶後袁州長史無悔子
禮部尚書寬弟歆侍御史大理正

張倚見郎官左外又殿中貶
韋伯詳見郎官左中
李喬年見郎官左中補又侍御兼殿中
張光奇又右側侍御兼殿中　舊酷吏下羅希奭傳天寶十四載張
光奇替希奭爲始安太守　賈至授張光奇光祿少卿
制勑始安疑脫太守二字充經畧使張光奇忠肅周敏懷其利
用歷試中外累有能名嶺嶠地遐方隅寄重威懷之政
惟爾悉舉一作惟允兄舉宜參榮於卿士俾兼鎮於藩條可兼
光祿少卿勳封如故英華三百九十八　資治通鑑唐紀三十七乾
元二年八月戊午上使將軍曹日昇往襄州慰諭亂將

康楚元以司農少卿張光奇爲襄州刺史楚元不從
鮮于仲通又左稜　新楊國忠傳國忠薦鮮于仲通爲蜀郡
長史率兵六萬討之戰瀘川舉軍沒獨仲通挺身免時
國忠兼兵部侍郎素德仲通爲匿其敗更敘戰功使白
衣領職因自請兼領劍南國忠拜御史大夫引仲通爲
京兆尹十二載仲通等諷選者鄭怠願立碑省戶下頌
德詔仲通爲頌帝爲易數字因以黃金識其處　顏眞
卿中散大夫京兆尹漢陽郡太守贈太子少保鮮于公
神道碑銘公諱向字仲通以字行漁陽人也開元二十
年年近四十舉鄉貢進士高第自左衛兵曹無何攝監

察御史充劍南山南兩道山澤使遷大理評事充西山
督察使六載拜監察御史公誅羌豪董毋羅等數十人
以靖八州之地郭公將圖弱水西之八國奏公入覲玄
宗駭異之即日拜尚書屯田員外郎兼侍御史蜀郡司
馬劍南行軍司馬又云眞卿與公同在御史（劉魯公文集六）
舊崔光遠傳天寶十一載京兆尹鮮于仲通舉光遠爲
長安令　舊韓休傳天寶中萬年主簿韓浩捕王鉷資
財有所容隱爲京兆尹鮮于仲通所發（新傳略同）　鮮于氏
離堆記以進士高第驟登臺省天寶九載以益州大都
督府長史兼御史中丞持節劍南節度副大使知節度

事劍南山南西道採訪處置使入爲司農少卿遂作京
兆尹以忤楊國忠貶郡陽郡司馬十二載秋八月除漢
陽郡太守冬十有一月終於所任官舍　又云眞卿因
之又忝憲司之寮（魯公集十三）　舊元宗紀天寶十載四月
劍南節度使鮮于仲通將兵六萬與雲南王閣羅鳳戰
于瀘川官軍大敗　又南詔蠻傳天寶九年爲劍南節
度使　新元宗紀天寶十載四月劍南節度使鮮于仲
通及雲南蠻戰於西洱河大敗績　新李叔明傳本鮮
于氏兄仲通字向天寶末爲京兆尹兼御史中丞劍南
節度使　四川成都志十一天寶八載鮮于仲通以京兆
尹檢校太子太傅領劍南節度山南邛僰越巂等五十
四州按察制置採訪使蜀郡大都督府長史十載夏統
軍數萬征雲南敗績

唐御史臺精舍題名考卷一　終

勞檢丁士謙校字
天一閣藏舊鈔

唐御史臺精舍題名考卷二

仁和趙鉞
勞格同撰
歸安丁寶書參証

碑陰題名

殿中侍御史兼內供奉武后中至元宗末

崔湜見郎官吏外　石刻大唐御史臺精舍碑銘前署中書令崔湜任殿中侍御史日纂文文云長安初始自左補缺拜殿中侍御史　舊傳舉進士累轉左補闕預修三教珠英遷殿中侍御史神龍初轉考功員外郎新傳祇云擢累左補闕　舊盧齊卿傳長安初則天令雍州長史薛季旭擇僚吏堪爲御史者齊

卿薦萬年尉崔湜新傳同

陸景初又監察　新表陸氏太尉枝武后相元方子象先本名景初相元宗新傳睿宗賜名象先　元和姓纂中書工部侍郎平章事原衍生字刑部尚書疑脫太子少保充文原誤貞公子二字　舊象先傳應制舉自洛陽尉遷左臺監察御史轉殿中侍御史歷授中書侍郎　蘇頲授陸景初大理少卿制稱朝議大夫守中書舍人上柱國陸景初翔集仙署飛禁省文苑英華三百九十八

王守廉　舊王毛仲傳開元十九年王毛仲男太子家令守廉貶溪州司戶　蘇頲授王守廉申王府長史制稱朝議大夫守忠州刺史上騎都尉王守廉往操簡憲已著厥聲洎頒條寄克脩其政可申王府長史散官勳如故文苑英華四百五

程行諶見郎官金中又監察　蘇頲御史大夫贈右丞相程行謀當作行諶神道碑尋遷左肅政臺監察御史裏行歷二尉尉字作殿中左右肅政丞侍御史迴復雙拜周旋五入悉心果孚履尾奚懼豶豕既制拉二豎於威弧之張神羊既立挫三思於止戈之武固亦霜驅準勁露落鵬摧豈避憸言俄招物議出爲幽州司馬文苑英華百八十九

裴湜見郎官吏外又監察　舊傳陳留主簿累遷監察御史時吏部

侍郎崔湜鄭愔坐贓爲御史李尚隱所劾湜同鞫其獄安樂公主上官昭容阿黨湜等湜竟執正奏其罪甚爲當時所稱三遷中書舍人新傳畧同

封無待　新表封氏踐一子無待刑部侍郎姓纂郎中

高恂　沈佺期有餞高唐州詢詩詢疑詢訛

田貞幹見御侍

王璵見郎官勳外又陰下層又右側侍御兼殿中　王昌齡有宿霸上寄侍御璵弟詩英華二百九十二

王志愔見侍御又監察下

王道洽

辛長摛又監察　新表辛氏比部郎中元道子禮部侍郎廣嗣弟見吏中　長儒都官郎中元和姓纂同

呂延祚　新突厥傳上玄宗時拜薛訥朔方道行軍大總管太僕卿呂延祚等佐之備默啜　舊刑法志開元初玄宗勅紫微舍人呂延祚等删定格式令三月奏上名開元格新書藝文志刑法類同　新書藝文志丁部集錄總集類五臣注文選三十卷開元六年工部侍郎呂延祚上

馬懷素見郎官考外　舊傳則天時由郿尉四遷左臺監察御史長安中累轉禮部員外郎新傳畧同　石刻故銀青光祿大夫祕書監兼昭文館學士侍讀上柱國常山縣開國

公贈潤州刺史馬公墓誌銘則天太后大崇諫職授左拾遺尋改左臺監察御史歷殿中彈糾不避强禦加朝散大夫轉詹尹丞朝論稱屈遷禮部員外郎續古文苑十八

張思義見侍御

魏奉古見郎官左中又監察

宋慶禮　舊良吏傳則天時由衛縣尉遷大理評事充嶺南採訪使開元中累遷貝州刺史

鄭景復　新表鄭氏北祖房流水令九思孫慈州刺史曾子景復殿中侍御史案梁昇卿唐故慈州刺史光祿卿鄭公碑曾字景參則景復當是曾弟表誤下一格耳

柳訡又監察

韋抗見郎官吏中　蘇頲刑部尚書韋抗神道碑自雍州司戶升左臺殿中侍御史轉尚書主客吏部二員外吏部郎中文苑英華八百九十六

楊虛受見侍御

張應　舊李復傳德宗時安南經略使高正平張應相次卒官新傳同

傳黃中見郎官勳中

楊滔見郎官吏外

姬處遜見侍御又監察

齊處沖見侍御又監察

袁守一又監察　舊魏元忠傳神龍三年宗楚客又令御史袁守一奏言則天昔在三陽宮不豫狄仁傑奏請陛下監國元忠密進狀云不可據此則知元忠懷逆日久伏請加以嚴誅中宗謂楊再思等曰以朕思之此是守一大錯人臣事主必在一心豈有人主上少有不安即請太子知事乃是仁傑樹私惠未見元忠有失守一假借前事羅織元忠豈是道理楚客等遂止新傳略同　朝野僉載侍御史袁守一就羅公遠看年命廣記二百八十五　又袁守一性行淺促任萬年尉於中書令宗楚客門餉生菜

除監察御史懷貞爲左臺御史大夫爲自左臺除右臺御史無何客以反誅守一配流端州又二百五十九

王履道

崔琬見侍御又監察

宋庭璘見侍御又監察

鄭勉見郎官度外

崔子源又監察作子原　新表清河大房崔氏龍藏孫子源同州刺史　元宗賑懷州詔朕以懷州去年偏併不熟宜令刺史崔子源察問貧下不支濟者量加賑貸大詔令　蘇頲唐紫微侍郎贈黃門監李乂神道碑自萬年尉擢爲監察御史歷殿中侍御與御史令黃門監漁陽公承旨鞫僞景龍中葉靜能譖訣媚妬權勢傾人公劾奏其僻中宗原而有之無何加朝散大夫遷尚書司勳左司二員外右司郎中中書舍人文苑英華八百九十三　舊盧齊卿傳長安初則天令雍州長史薛季昶擇僚吏堪爲御史者齊卿薦萬年尉李乂新傳同

韋仲昌見郎官度中補又監察

邵炅見郎官考外補又監察　御史臺記邵景自歙州司倉遷至右

郎中崔子源憲曹白簡秋隼曾飛禮闈青縑晨鳧就列睠于藩邸親則舅甥俾踐端寮宜膺寵命可檢校岐王府長史散官如故仍追赴京文苑英華四百五

鄭瑤又監察

樊欽賁　宣室志中宗御厨樊文男欽賁以郜城縣山中冦天師刻石記本上獻廣記三百九十一

趙昇卿見郎官吏中又監察

任奉先

李乂見郎官左外　新傳長安三年詔雍州長史薛季昶選部吏才中御史者季昶以萬年尉李乂聞擢監察御史劾奏無避景龍初葉靜能怙勢乂條其姦中宗不納遷中書舍人舊傳失載　蘇頲唐紫微侍郎贈黃門監李乂神道碑自萬年尉擢爲監察御史歷殿中侍御與御史令黃門監漁陽公承旨鞫僞景龍中葉靜能譖訣媚妬權勢傾人公劾奏其僻中宗原而有之無何加朝散大夫遷尚書司勳左司二員外右司郎中中書舍人文苑英華八百九十三　舊盧齊卿傳長安初則天令雍州長史薛季昶擇僚吏堪爲御史者齊卿薦萬年尉李乂新傳同

臺監察考功員外太平廣記二百五十五詳考外補

李誠見郎官左中又監察

獨孤冊見郎官戶中

苗延嗣又監察　新表苗氏襲夔子延嗣中書舍人太原少尹　舊張嘉貞傳開元中張嘉貞爲中書令中書舍人苗延嗣等皆爲所引位列清要新傳畧同

司馬銓見郎官戶中又監察　新文藝劉憲傳司馬銓歷殿中侍御史

崔液見郎官吏外補又監察　舊崔湜傳弟液官至殿中侍御史坐兄配流逃匿於郢州人胡履虛家遇赦還道病卒　新

表博陵安平崔氏雍州司功參軍安平男擢子液吏部員外郎襲安平男則液是挹兄子湜從兄弟與舊傳異

陳惠滿見郎官倉中補又監察

蔣欽緒見侍御

韋鏗見郎官考中補又監察　御史臺記神武皇帝卽位考功員外郎景與殿中御史蕭嵩韋鏗俱昇殿行事職掌殊別而制出景嵩俱授朝散大夫而鏗無命太平廣記二百五十五

格遵　新表格氏武后相輔元子遵殿中侍御史　新岑長倩傳舉明經第爲太常寺太祝輔元誅亡命匿中牟十餘年神龍初訴父寃擢累贊善大夫

李察見郎官戶中　舊傳神龍元年調補洺州參軍景雲元年爲醴泉尉僚壻陸象先爲中書侍郎引爲監察御史象先知政事驟遷殿中侍御史開元初爲中書舍人

蕭嵩見郎官動外又監察　蘇頲授蕭嵩太子舍人制稱朝請大夫殿中侍御史內供奉判尚書司勳員外郎上杜國蕭嵩文苑英華四百四　御史臺記神武皇帝卽位邵景與殿中御史蕭嵩韋鏗俱昇殿行事職掌殊別而制出景嵩俱授朝散大夫太平廣記二百五十五

敬昭道又監察　賈至授敬昭道殿中侍御史等制勑朝議郎行監察御史敬昭道見素爲質懷淸守道學以潤身文能比事自乘聰曉謁謁一作擧　隼秋飛或出稟五綸或入持天憲傳使者之命往則有功按罪人之贓居而不撓因其績用採其聲華宜叶歲遷允符時議可依前件文苑英華三百九十五　舊五行志開元四年五月山東螟蝗害稼分遣御史捕而埋之河南河北檢校捕蝗使敬昭道等見侍御康灌注會要同

和逢堯　舊良吏下强循傳睿宗時和逢堯以御史中丞攝鴻臚卿充使報突厥

趙履沖見侍御又監察

張晤又監察　元宗遣官祭五嶽四瀆風伯雨師詔稱少詹

事張晤祭江瀆開元十四年大詔令　舊張暐傳弟晤等皆居清列不言何官　新王琚傳張暐弟晤等仕皆清近

崔沔見郎官祠外二傳失載　李華贈禮部尚書孝公崔沔集序擢左補闕以公嫉邪忿佞除殿中侍御史文苑英華七百一唐文粹九十二　顏眞卿崔孝公陋室銘記擢拜左補闕遷殿中侍御史奉敕按竊金者公得其情許之不死竟得減論諸王或恃貴不遵法度舉而按之其不吐茹也如此尋遷起居舍人顏魯公文集十四

霍庭玉見侍御又監察

楊軌臣見侍御又監察

李全昌見郎官動外　蘇頲授李全昌工部員外郎制稱朝散大夫殿中侍御史李全昌文苑英華三百九十二

柳澤見郎官左外又監察　舊元宗紀開元二年殿中侍御史爲監選使柳澤上書諫上嘉納之十二月右威衛中郎將周慶立爲安南使舶使與波斯僧廣造奇巧將以進內新傳景雲中爲右率府鎧曹參軍拜監察御史開元中轉殿中侍御史監嶺南選歷遷太子右庶子

梁渙又監察　文苑英華五百二十四有梁渙對津吏告下方傷水判

麴先沖見郎官吏外又監察

崔安儼見郎官主外

杜令昭見侍御又監察

李庭口

游子憲見侍御

王執言見侍御又監察

張遊見侍御又監察

員嘉靜見郎官吏中又監察

朱渭輔見侍御又監察

王易從見郎官封中　蘇頲揚州大都督府長史王公神道碑擢拜左臺監察御史一歲遭內艱禫闋制復舊遷殿中侍御史無何拜尚書戶部員外郎文苑英華九百二十六

李全交又監察　新表李氏東祖房沂州刺史志子光祿少卿全昌弟見上全交忠州司馬　舊張薦傳開元初御史李全交糾張鷟語多譏刺　朝野僉載開元二年安國觀道李若虛被御史李全交致其罪廣記二百十六又二百五十九引朝野僉載有石惠泰與監察御史李全交詩

徐知仁見侍御又監察

張敬輿見郎官左中又監察

崔隱甫　新表崔氏清河大房正平令元彥子隱甫刑部尚書忠公舊傳太平令　舊吏傳下開元初再遷洛陽令

新傳解褐左玉鈐衛兵曹參軍遷殿中侍御史內供奉浮屠惠範倚太平公主脅人子女隱甫劾狀反爲所擠貶邛州司馬玄宗立擢汾州長史兼河東道支度營田使遷洛陽令

李庭誨見郎官金外又監察

李畬見郎官勳外又監察貳　蘇頲授李畬司勳員外郎制稱朝議郎行殿中侍御史李畬文苑英華三百九十一又蘇頲龍門天竺寺碑文稱殿中侍御史趙國李畬與此同時景雲歲辛亥也二傳失載

郭震見侍御又監察貳　新趙彥昭傳玄宗時殿中侍御史郭震劾暴彥昭舊惡舊傳畧同

崔悰見郎官封外補
徐元之見郎官吏中又監察
杜咸見郎官祠外又監察　新杜正倫傳從孫咸累遷右臺監察御史遷侍御史
高力範
王旭見侍御
李謹度見郎官勳外又監察
宋遙見侍御又監察
張冠宗見侍御
楊瑒　舊吏傳下初爲麟游令擢拜殿中侍御史　蘇頲授楊瑒侍御史制稱朝議郎行殿中侍御史楊瑒文苑英華三百九十四

元光大　容齋隨筆八衡山有唐開元二十年所建南岳眞君碑衡州司馬趙頤正撰刑府兵曹蕭誠書末云別駕賞魚袋上柱國光大晊　金石錄二十六唐南嶽眞君碑有別駕賞紫金魚袋光大晊爾雅釋詁晊大也案元和姓纂二十二元虞部郎中太府少卿元郊讀生晊侍御史河南洛陽縣人疑即此人光大當即晊字蓋以字行此云光大晊或碑文未載其姓或趙洪脫書元字借石刻已失無從正之
張昶見郎官吏中又監察
張烈見郎官主中又監察有張烈疑即是
張摶見侍御又監察趙云疑摶字　紀聞歷城令杜豐妻兄張摶開元二十五年以御史隨駕東封廣記四百九十四
康濯見侍御
許景先　元和姓纂八許義均生景先中書舍人工部侍郎中山人　舊文苑傳景先常州義興人後徙家洛陽舉進士神龍初擢拜左拾遺累遷給事中轉中書舍人新傳神龍初擢左拾遺外補滑州司士參軍舉手筆俊拔茂才異等連中進揚州兵曹參軍還爲左補闕宋璟蘇頲擇殿中侍御史久不補以授景先時議僉愜抨按不避近疆知制誥鈺案今山西聞喜縣有唐興寺碑乃景先書其結銜稱殿中侍御史

判職方員外郎碑建于開元六年
楊光羽封外有口羽又監察
張涗見侍御又監察
羅承錫見侍御又監察
劉升見侍御又監察　舊劉瞻傳祖升不言何官鈺案今陝西華陰縣有開元八年所立精享昭應之碑爲殿中侍御史彭城劉升書　元宗簡察驛路詔文稱令御史劉昇往南北簡察大詔令
韓琬又監察　新韓思彥傳子琬字茂貞舉茂才擢第又舉文藝優長賢良方正連中拜監察御史景雲初出監河北軍兼按察使開元中遷殿中侍御史坐事貶官卒

新藝文志韓琬御史臺記十二卷

陸景獻　新表陸氏太尉枝武后相元方子工部尚書景融弟景獻屯田郎中（姓纂作員外）　舊傳歷殿中侍御史屯田員外郎

趙冬曦（見郎官考外補）　舊賀知章傳開元十年官監察御史（王氏金石萃編載開元十一年少林寺賜田牒有判官殿中侍御史趙冬曦銜與此官合云判官者當是東都留守判官也）　舊儒學傳下開元初遷監察御史坐事遷岳州召還復官未幾知史官事遷考功員外郎

王沛之（又監察）

皇甫翼（見郎官吏中又監察）　元宗令御史皇甫翼等慰問豐夏兩州百姓詔又遣使宣慰江南淮南等州制皇甫翼等咸謂能賢（大詔令）

韓朝宗（見郎官動中又監察）　新傳睿宗時歷左拾遺累遷荊州長史　元宗慰問豐夏兩州百姓詔稱令御史韓朝宗等分往慰問（大詔令）

馮宗（見侍御）

杜暹（見侍御又監察）

王琇（見侍御）

鄭溥（見郎官主外又監察）　蘇頲授鄭溥殿中侍御史等制勑奉議郎行監察御史鄭溥等志蘊公忠才兼學行守文法

以明練循憲章以清直神羊共觸常聞避馬之雄夕烏明（疑朋）飛俾叶遷鶯之舉可依前件（文苑英華三百九十五）

封希顏（見侍御又監察）

宋温瑗（見侍御又監察）

宇文融（見侍御又監察）

姚臧（見侍御又監察）

宋鼎（見郎官吏外又監察）

焦如璧

張景明（見侍御又監察）

辛怡諫　新表辛氏元慶子怡諫壽州刺史　元和姓纂

職方員外壽州刺史　新盧藏用傳隴西辛怡諫爲職方有獲異鼠者豹首虎臆大如拳怡諫謂之鼪鼠而賦之　石刻衛州共城縣百門陂碑銘前成均進士隴西辛怡諫文（長安四年河南輝縣）

薛自勸（見郎官動外又監察）　李邕謝恩慰喻表頃歲陛下東封將還臣路左謁見朝議恐陛下用臣薛自勸與外生庫狄履溫羅織臣至死（文苑英華五百九十八是時蓋官御史也鉞案自勸當是自勸之誤履溫見下）

梁昇卿（見郎官戶中又監察）　石刻大唐御史臺精舍碑銘後題開元十一年殿中侍御史梁昇卿追書

許融見侍御又見下又監察

長孫處仁見侍御

劉昂見郎官

韋洽見郎官左外又監察

趙頤貞　元和姓纂三十小趙不器生頤原試頤貞有號字員外職方郎中安西都護定州鼓城縣人　舊突厥下蘇祿傳開元中安西都護杜暹入知政事趙頤貞代爲都護新紀吐蕃寇安西副大都護趙頤貞敗之　舊元宗紀開元十五年閏月庚子突騎施蘇祿吐蕃贊普圍安西副大都護趙頤貞擊走之十六年正月壬寅安西副大

都護趙頤貞敗吐蕃于曲子城新紀同　新地理志五泉州晉江縣北一里有晉江開元二十九年別駕趙頤貞鑿溝通舟檝至城下　舊韋述傳趙冬曦弟頤貞等六人並詞學登科　新儒學下趙冬曦傳弟頤貞擢進士第安西都護　李華衢州龍興寺故律師體公碑趙太常頤貞等皆爲此衢州躬往圍繞敬因長老立文殊萬聖之像文苑英華八百六十　嘉靖衢州府志七開元二十六年衢州刺史趙頤好遊西安之清皎湖見舊經　顧頊卿朝議大夫贈梁州都督上柱國徐府君秀神道碑銘侍御史趙頤貞辟宣慰判官文忠集八　孫逖送趙大夫赴邊

詩外域分都護中臺命職方欲傳清劇略先取劇曹郎國秀集上　南岳眞君碑衡州司馬趙頤正撰刑府兵曹蕭誠書開元二十年客齋隨筆八

夏侯宜見侍御又監察

李濯見侍御

薛珣　新表薛氏西祖房虢州刺史元宗孫珣殿中侍御史

元彥沖見侍御又監察

崔希逸見郎官吏中　舊忠義下李憕傳開元九年宇文融爲御史括田戶奏知名之士崔希逸等爲判官攝監察御

史分路檢察以課並遷監察御史　會要八十五開元九年正月監察御史宇文融奏萬年縣尉岑希逸等充勸農判官

馮紹烈見侍御又監察

孫濟見郎官左中補又監察　元宗分遣蔣欽緒等往十道制疏決囚徒宣慰百姓仍令殿中侍御史孫濟往隴右道大詔令時開元十三年詳左中補

李知柔見侍御

楊瑊又見下又監察　五燈會元一永泰元年五月五日代宗夢六祖大師請衣鉢七日勑刺史楊瑊於本寺如法安置

玉堂閒話云楊瑊爲兖州朱瑾書記廣記三百五十四

崔季友見侍御又見下

長孫孝紀見侍御

楊瑊重見

宋宣遠見郎官左外又監察

韓宣見侍御

盧怡見郎官吏外又監察

何千里又監察　唐會要八十五　開元十二年宇文融又奏加奉天縣尉何千里等充勸農判官　顏眞卿鮮于少保碑父令徵與殿中侍御史何千里以氣槩相高顏魯公文集六七月河精舍叢鈔

夏侯銛見郎官度外又監察

劉日正見郎官吏中勳中考外有劉日政又監察　王維裴僕射齊州遺愛碑大駕還都分遣中丞蔣欽緒御史劉日政宋珣巡按皆嘉公之能奏課第一全唐文三百二十六

咸廙業又監察　通志氏族略四　開元中殿中侍御史咸廙業世居東海臨朐　唐會要七十六　神龍三年才膺管樂科成廙業及第緯略咸慶業慶字誤　新儒學下　趙冬曦傳開元初大理評事咸廙業入集賢院脩撰踰年爲直學士坐事左遷餘杭令　舊忠義下　李憕傳開元九年宇文融爲御史括田戶奏知名之士咸廙業等爲判官攝監察御史分路檢察以課並遷監察御史　會要八十五　開元十二年宇文融又奏加前大理評事咸廙業等充勸農判官　又六十四　開元十三年四月監察御史咸廙業爲集賢院直學士　李華杭州餘杭縣龍泉寺故大律師碑故成御史廙業等屈身郡邑艅艎泂沿文苑英華八百六十　徐季鴿屯留令薛僅善政碑自江陽丞中丞宇文融殿中侍御史咸廙業並引爲判官全唐文三百六十二

崔季友重見

張倚見侍御又見下

張晉明　唐會要七十五　開元八年七月王巨爲吏部侍郎拔擢湖城尉廣記作丞張普廣記作晉明等不數年登禮闈掌綸誥焉　舊王邱傳開元中吏部侍郎王巨典選擢用湖城尉張晉明稱一時之秀新傳畧同　孫逖趙六宅浴後宴序左衛騎張晉明伸紙染毫俾余題序英華七百十

樊希一

薛偘偘見侍御又監察

雍惟良見侍御貶又監察

李秀芝又監察

霍栖梧又監察貶　元和姓纂十九鐸　駕部員外霍栖梧平陽人

竹承搆見侍御又監察貶

劉彤見郎官倉外

喬夢松見侍御又監察

康珽又監察　金石錄目錄七　第一千二百九十唐康珽告徐浩行書天寶十載三月嘉泰志十二年三月　復齋碑錄大理少卿康公珽夫人河間郡君許氏墓志王壽撰褚庭誨正書天寶五年五月立在山陰蘭亭寶刻叢編

韋恒見郎官左外又監察又左稜又左側見　舊韋嗣立傳子恒開元初爲碭山令御史中丞宇文融密薦恒有經濟之才請以已之官秩回授乃擢拜殿中侍御史新傳同

張倚重見

許融重見

趙彥晊又監察

劉彥回見侍御

馬光淑見郎官左中補又監察見

裴歆見侍御

鄭宏之又左側　新表鄭氏北祖房安平令九辨子宏之定州刺史　紀聞唐定州刺史鄭宏之解褐爲尉擒劫遷秩後自盧州刺史改定州至州兩歲風疾去官太平廣記四百四十九　杜甫祭外祖母文稱外孫滎陽鄭宏之京兆杜甫文云宏之等從母昆弟兩家因依弱歲俱苦慈顏永違豈無世親不如所愛豈無舅氏不知所歸誓以偏往測戀光輝漸漬相暴居諸造微幸遇聖主願發清機以顯內外何當奮飛杜工部集二十

李昂見侍御又監察見又左側

班景倩見侍御又監察

庫狄履溫監察元和姓纂十一暮　庫狄益利生履溫庫部郎中河南人　襄陽耆舊傳下　庫狄履溫字爲襄陽令有遺愛碑在縣西三里　新宇文融傳宇文融奏庫狄履溫等二十九人爲勸農判官假御史分按州縣括正丁畝招徠戶口而分業之　會要六十五　開元十二年宇文融

又奏加咸陽縣尉庫狄履溫充勸農判官　常袞咸陽縣丞郭君墓誌特相友善者時則有若呂向見主中梁涉見勳外庫狄履溫終以偉才良器綢繆省闥文苑英華九百六十　李邕謝恩慰諭表頃歲陛下東封將還臣路左謁見朝議恐陛下用臣薛自勤與外生庫狄履溫羅織臣至死文苑英華五百九十八　文苑英華一百九十一　庫狄履溫有夏中初霽南省寓直詩原注時兼尚書郎節度判官　又寇坦有同張少府和庫狄員外夏晚初霽南省寓直時兼充節度判官之作詩　金石錄目錄七　第一千二百十三唐襄陽令庫狄履溫頌周擇從撰蕭誠行書天寶三載正月

馮光嗣見郎官動外又監察

唐堯臣見郎官動外

李顧　宗室表蔡王房尚古子濮陽郡太守

楊慫舊名奉一又盈察作奉一　新表楊氏觀王房司僕卿沖寂子

慫右司郎中

宋詢見侍御又監察

王燾見郎官吏中又監察　唐會要八十五　開元十二年宇文融又奏加長安縣尉王燾等充勸農判官

李宙　新表趙郡李氏西祖房中山貞公乂子見左外又上　宙殿中侍御史　舊忠義下　李暨傳開元九年宇文融爲

御史括田戶奏知古之士李宙等爲判官攝監察御史分路檢察以課並遷監察御史會要八十五失載　舊宇文融傳開元十七年禮部尚書信安王禕爲朔方節度使殿中侍御史李宙劾之二字係册府元龜增驛召將下獄禕既申訴得理宇文融坐阿黨李宙出爲汝州刺史　新傳信安王禕節度朔方宇文融畏其權諷侍御史李宙劾之禕密知因玉眞公主高力士自歸翌日宙通奏帝怒　獨孤及唐故朝議大夫高平郡別駕權公徽神道碑銘開元十八年考校書判甲乙丙丁科公與徐安貞王敬從吳鞏見監察裴朏李宙張烜見左側等十學士參焉毘陵集八

郭俭又監察貶又左側

李麟見郎官吏中又陰右校　舊傳累授京兆府戶曹開元二十二年舉宗室異能轉殿中侍御史歷戶部考功吏部三員外郎新傳累同

郭虛己見侍御又監察貶左側貶

李燈見郎官吏中又監察

裴令臣見侍御又監察

源光譽見郎官度中

盧見義見侍御又左側貶

裴藏暐見郎官倉外又監察又左側

源玄樟見郎官吏外作玄緯

楊汪又監察　新表楊氏觀王房朔方節度使河東郡公執一子汪殿中侍御史　張燕公集十九贈戶部尚書河東公楊君神道碑孤汪等不詳歷官　舊元宗紀開元十九年十二月雋州都督張審素以刼制使監察御史楊汪伏誅二十三年三月丁卯殿中侍御史楊萬頃爲讐人所殺　舊孝友傳敕監察御史楊汪馳傳按嶲州都督張審素贓罪在路爲審素黨與所刼脅令奏雪罪汪還至州因深構成其罪斬之汪後累轉殿中侍御史改名萬頃開元二十三年審素子瑾㩦侯萬頃於都城

殺之新傳略同　顧雲文集開元二十三年張琇殺殿中侍御史楊萬頃于闕下復父仇也廣記一百七十四

徐惲見郎官吏中又監察

陽潤見郎官金外又右側侍御兼殿中

姚子彥見郎官禮中補又右側侍御兼殿中　獨孤及唐故祕書監贈禮部尚書姚公墓誌銘柱下方書主張綸翰尤精其選非盛名莫居繇是自左補闕遷公殿中侍御史昆陵集十一

吉温見郎官戶中又陰額知雜　舊酷吏傳天寶中自京兆府士曹擢戶部郎中常帶御史　新傳自京兆士曹擢戶部郎中兼侍御史　新顏眞卿傳御史吉温以私怨搆中丞宋渾

賀蘭進明見郎官主外

監察御史并□□□並是立碑　武后中至元宗末至於今

李顧行見郎官金外　舊馮定傳寶厤二年長壽縣尉馬洪沼告郢州刺史馮定詔監察御史李顧行鞫之

賀遂涉二人在監察字下見郎官戶外

陸景初見殿中　舊傳自洛陽尉遷左臺監察御史轉殿中新書自洛陽尉俄遷監察御史

辛長鴉見殿中

柳詮見殿中

裴子餘見郎官戶外　舊孝友傳累補鄂縣尉景龍中爲左臺監察御史開元初累遷冀州刺史新傳同

王守廉見殿中

司□□

□□□

□□尋

李元璥　新表隴西李氏姑臧大房玄運子元璥濟州刺史

路幼玉　新表勳吏二郎中元獻子幼玉監察御史

王景見郎官祠中

張佶　新表始興張氏浼子佶不詳歷官

李誠見殿中

王怡　舊宋璟傳開元五年秋駕幸東都次永寧之崤谷馳道隘狹車騎停擁知頓使王怡等失於部伍上令黜其官爵宋璟又奏曰陛下富有春秋方事巡狩一以墊隘致罪二臣竊恐將來人受艱獘於是遽令捨之璟曰陛下責之以臣言免之是歸過於上而恩由於下請且使待罪於朝然後詔復其職則進退得其度矣上深善之新傳略同　八年京兆人權梁山構逆伏誅制河南尹王怡馳傳往長安窮其枝黨怡禁繫極衆久之未能決斷

新傳略同　石刻韋紓唐故朝散大夫祕書省著作郎致仕京兆韋公端玄堂誌先太夫人太原王氏曾祖諱子眞皇襄州錄事參軍祖怡河南尹東郡留守　韋縝大唐華州下邽縣丞京兆韋公夫人墓誌銘曾祖眞行有唐汝州葉縣令祖怡河南尹東都留守初爲御史正憚姦息

李朝隱見侍御

祖夙□　元和姓纂十姓祖莊生夙戍殿中　御史原本誤入杜氏注

□□□

□從訓

蕭嵩見殿中　舊傳景雲元年爲醴泉尉僚壻陸象先爲中書侍郎引爲監察御史驟遷殿中侍御史

褚璆見侍御

李愧見侍御

李懷讓見侍御

楊挺

李庭言　新表隴西李氏姑臧大房叔儀子庭言楚州刺史　唐會要五十八開元五年四月九日勅尚書省案牘稽滯兵部員外郎李廷言等一道

宋庭璘見侍御殿中

富嘉謩　舊文苑傳中中興初爲左臺監察御史卒

陸大亨

譚瓌　張說廣州都督宋公遺愛碑文稱廣府司馬譚瓌全唐文

齊澣見郎官動外　舊傳景雲二年中書令姚崇用爲監察御史彈劾違犯先於風教時以爲稱職開元中崇後用爲給事中

柳澤見殿中

郭震見侍御殿中又見下　舊韋安石傳開元二年姜晦爲御史中丞以韋安石等作相時同受中宗遺制宗楚客韋温削除相王輔政之辭安石不能正其事令侍御史洪子輿舉劾之子輿以事經赦令固稱不可監察御史郭震希姜皎等意越次奏之新傳同

李畬見殿中又見下　新循吏傳歷汜水主簿擢右臺監察御史裏行臺廢授監察御史累轉國子司業舊傳失載　朝野僉載監察御史李畬母清素精潔畬請祿米送至宅云云廣記二百七十一

魏傳弓　舊酷吏姚紹之傳中宗朝紹之奉使江左奪沛州鈐事參軍魏傳弓尋拜監察御史　新太平公主傳

中宗時御史魏傳弓劾浮屠慧範姦贓四十萬　新寶
懷貞傳監察御史魏傳弓鉅鹿人忠謇士也終司農丞
舊外戚竇懷貞傳監察御史魏傳弓將奏劾內常侍
輔信義懷貞固止之
封愔　新表封氏光州刺史叔廉子愔不詳歷官元和姓纂同
裴淮見殿中　舊傳□陳留主簿累遷監察御史新傳同
姬處遜見侍御殿中
嚴識元　全唐文傳武后朝官魏州刺史後爲兵部郎中
袁從之見侍御
苗延嗣見殿中

宋宣遠見殿中　舊書孝友崔沔傳監察御史宋宣遠恃盧
懷慎之親頗犯法御史中丞崔沔舉劾之新傳略同
鄭溥見殿中又見下
趙履沖見侍御殿中
林洋　元和姓纂二十侵高平令林游道生洋密衢常潤蘇
九州刺史三原舊作縣源人　舊薛播傳伯父元曖妻濟
南林氏丹陽太守洋之妹
王沛之見殿中
王志愔見侍御殿中
韋鏗見殿中

陶倉止見郎官左中
陳璥
陳惠滿見殿中
崔希喬見侍御　御史臺記自鄭縣尉轉鄭丞歲餘遷監察
出授幷州兵曹轉馮翊令尋遷司勳員外御覽四百十一
張冽見郎官主中殿中有張烈凝卽是
張遊見侍御殿中
王道濬
宋述見侍御　元和姓纂二宋宋述監察御史扶風人
崔琬見侍御殿中　舊宗楚客傳景龍中監察御史崔琬劾奏

楚客等納阿史那忠節重賂新傳同
袁守一見殿中　新魏元忠傳神龍中魏元忠貶渠州司馬
監察御史袁守一固請行誅
邵炅見殿中
李守質　舊韋庶人傳景龍四年六月臨淄王誅后黨與
將作少匠李守質等
杜咸見殿中　新傳累遷右臺監察御史侍御史
陸惟逸
員嘉靜見殿中
楊瑤

郡守敬

鄭齊嬰見郎官吏中

魏奉古見殿中

崔子原見殿中作子源

程文英　李邕桂府長史程府君神道碑公諱某字某廣平新安人也擢來庭長安二赤縣尉擢左臺監察御史耻爲許刻疋欲優閑朝廷許之轉詹事府司直　程氏世譜程文英唐貴州都督府長史見李邕所傳神道碑

王哲　舊韋庶人傳景龍四年六月臨淄王誅韋后黨與衛尉卿王哲等

盧微明　新表大房盧氏魏州刺史撤子微明洋州刺史新盧藏用傳與兄徵明偕隱居終南少室二山徵疑微

楊元瑤

張嵩　舊郭虔瓘傳開元中以張孝嵩爲安西都護代郭虔瓘孝嵩身長八尺偉姿儀初進士舉常以邊任自許在安西務農重戰府庫遂充實十年轉太原尹卒官新傳舊杜暹傳開元十二年安西都護張孝嵩遷太原尹新傳同　廣記四百二十唐開元中南陽張嵩奉詔都護于北庭其子孫承襲在沙州爲刺史

鄭力又見下　新表鄭氏北祖房雍州司法參軍宜道子神力侍御史　張燕公集三有相州前池別許鄭二判官景先神力詩詩云一飛喬木上一返故林垂當即指許鄭也案力與神力疑即一人

劉沼　舊韓思復傳開元初姚崇又請令監察御史劉沼重覆山東蝗蟲所損之處沼希崇指意箠撻百姓迴改舊狀以奏之新傳畧同

楊軌臣見侍御殿中　資治通鑑唐紀二十七開元四年五月上命監察御史楊範臣與胡人往海南又欲往師子國範臣奏罷之

司馬銓見殿中

齊處沖見侍御殿中

李尙隱見郎官吏外　舊良吏傳下景龍中爲左臺監察御史時中書侍郎知吏部選事崔湜吏部侍郎鄭愔典選傾附勢要逆用三年員闕士庶嗟怨尋而相次相政事尙隱與同列御史李懷讓於殿庭劾之湜等遂下獄推究竟貶黜之時又有睦州刺史馮昭泰誣奏桐廬令李師等二百餘家稱其妖逆詔御史按覆之諸御史憚昭泰剛愎皆稱病不敢往尙隱歎曰豈可使良善陷枉刑而不爲申明哉遂越次請往竟推雪李師等奏免之俄而崔湜鄭愔等復用自殿中侍御史出爲伊闕令湜等死自定州司馬擢拜吏部員外郎新傳略同

樂山甫

鄭温琦見郎官封中

蔣岑見郎官膳外補

劉昇見侍御殿中

程九皐　程氏家譜九皐擢明經第稍遷岐州扶風尉俄命爲大理評事遷監察御史裏行終於大理卿

梁渙見殿中

夏侯宜見侍御殿中

趙昇卿見殿中

高昌瑀　唐摭言二王泠然與御史高昌宇書曰不憶往日任宋城縣尉乎又云復聞升進不出台省近者皇皇者華出使江外　顏眞卿崔孝公陋室銘記公之澄清中外也以畿縣丞尉高昌寓等並以清白吏能而薦之顏魯公文集十四

王上客見侍御

洪子輿見侍御

竇慈遜　蘇頲授竇慈慈岐山縣令制勅朝議郎行司農寺丞竇慈慈爰以幹用歷登班秩憲曹農府星籥未深雍畤岐山弦歌所屬宜遷子男之邑佇聞人吏之謠可岐山縣令散官如故文苑英華四百十五

張晤見殿中

陸景獻見殿中

韓朝宗見殿中　舊張嘉貞傳開元中張嘉貞作相薦萬年縣主簿韓朝宗擢爲監察御史　王維大唐吳興郡別駕前荆州大都督府長史山南東道採訪使京兆尹韓公墓誌銘試右拾遺拜監察御史兵部員外郎全唐文三百二十七

張敬輿見殿中

徐元之見殿中

鄭瑤見殿中

崔琮見郎官封外

敬昭道見殿中　舊酷吏敬羽傳父昭道開元初爲監察御史　賈至授敬昭道殿中侍御史等制稱朝議郎行監察御史敬昭道文苑英華三百九十五　大唐新語敬昭道爲大理評事遷監察御史廣記一百六十六

賈彥璿　元和姓纂三十五馬工部員外賈彥璿濮陽人　舊書五行志開元四年五月山東蝗蝗害稼分遣御史捕而埋之河南河北檢校捕蝗使賈彥璿等會要同詳侍御康璇注　古刻叢鈔有大唐文忠武將軍行薛王府典軍上柱國平棘縣開國男李府君無慮墓誌銘前題工部員外郎賈彥璿撰

白居易唐故通議大夫和州刺史吳郡張公（無諱）神道碑銘公之文學常爲賀知章賈彥璿許之（白氏文集四十一）石刻大唐故宣州宣城縣尉李府君夫人賈氏墓誌銘烈考彥璿朝請大夫閬州刺史（直隸元氏）

李知古　舊徐堅傳唐宗時監察御史李知古請兵擊姚州西洱河蠻既降附又請築城重征稅之黃門侍郎徐堅以蠻夷生梗可以羈縻屬之未得同華夏之制勞師涉遠所損不補所獲獨建議以爲不便唐宗不從令知古發劍南兵往築城將列置州縣知古因是欲誅其豪傑沒子女爲奴婢蠻衆恐懼殺知古相率反叛役徒幷

潰姚巂路由是歷年不通（新傳略同）

李全交（見殿中）　朝野僉載監察御史李全交等以羅織酷虐爲業臺中號爲人頭羅刹殿中王旭號爲鬼面夜叉又云李全交爲白額豹王旭爲黑豹（廣記二百六十八）新酷吏周利貞傳先天初廣州都督周利貞嶺事剝割夷獠苦其殘虐皆起爲寇詔監察御史李全交按問得贓狀王旭傳監察御史李全交皆嚴酷取名號爲白豹

梁昇卿（見殿中）

楊瑊（見殿中）

朱渭輔（見侍御殿中）

徐知仁（見侍御殿中）

慕容珣（見侍御）

員峴　元卿姓纂（二十）侍御史員寓生峴刑部郎中臨汾人

李瑱　新表趙郡李氏東祖房萊州長史思子瑱揚州長史　舊孝友李知本傳孫瑱開元中爲給事中揚州刺史（新傳同）　顏眞卿崔陲室銘記灌清中外也以州掾李瑱等並以清白吏能而薦之（顏魯公文集十四）　李華贈禮部尚書孝公崔沔集序推舉時賢（文粹權貢舉時）得李揚州瑱等僉爲國器（文苑英華七百一唐文粹九十二）

韓昭尤

張泫　唐詩紀事（十三）張泫登久視六年進士第（毛本校云或作張汯）（搜玉集作張姥）　獨孤及唐故河南府法曹參軍張公（從師）墓表烈考泫（英華作法摭言作一法）碩學麗藻名動京師亦舉進士自監察御史爲會稽令文雅之慶施於後昆（毘陵集十一）　顏眞卿崔孝公陲室銘記延和太極之間公留司東都就故人監察御史張泫子深河南府崇政坊買宅以製居（文忠集十四）

郭震（重見）

徐惲（見殿中）

孫濟見殿中

蕭隱之見郎官戶外　舊書食貨志上時江淮錢尤濫惡有官鑪偏鑪稜錢時錢等數色宋璟開元六年遣監察御史蕭隱之充江淮使隱之乃令率戶出錢務加督責百姓乃以上青錢充惡錢納之其小惡者或沉之於江湖以免罪戾於是市井不通物價騰起流聞京師隱之貶官新志同

李如璧　新表武陽房守一孫如璧官監察御史　舊崔日知傳京兆尹崔日知坐贓爲御史李如璧所劾新傳同

顏眞卿宋開府碑狂臥立權梁山構逆長安有司深

探其獄敕公按覆如京兆司錄李如璧等百餘家皆以借宅假器悉當連坐公以婚姻假借天下大同至于京城其例尤衆知情卽是同反無罪不合論辜免渠之外一切原免天下欣服焉魯公文集四　廣異記李彊友者御史如璧之子

盧虞見郎官金外　御史臺記唐殿中內供奉盧虞持法細密雖親故貴勢無所迴避舉止閑雅必翔而後集太平廣記二百四十九

陳希烈見侍御

杜暹見侍御殿中　舊傳開元四年自大理評事遷監察御史往磧西覆屯累遷給事中新傳同

張季瑀見郎官戶中　韓休授皇甫翼等監察御史制稱朝議郎行醴泉縣尉張季瑀文苑英華三百九十五詳下皇甫翼注

張宣明　大唐新語八張宣明有膽氣富詞翰嘗山行見孤松賦詩鳳閣舍人梁載言賞之爲郭振判官使至三姓咽甕國賦詩時人稱爲絕唱

蔣挺見郎官封中　舊張廷珪傳開元初監察御史蔣挺以監決杖刑稍輕敕朝堂杖之新傳畧同

蕭誠見郎官勳外

劉太童

皇甫翼見殿中　韓休授皇甫翼等監察御史制勑朝議郎行河南縣尉皇甫翼朝議郎行長安縣尉韋紹朝議郎行醴泉縣尉張季瑀等備聞清操雅有深識進乃安卑退非求譽察其才行副是名實任之舉直可以觸邪並可監察御史文苑英華三百九十五

蕭識見郎官金中

王邱見郎官封中　舊傳長安中自偃師主簿擢第拜監察御史新傳同

韋紹　新表韋氏南皮公房司戎大夫知人子綱字綱初名紹陳王傳　元宗戒州縣擾民勑雒陽令韋紹縣尉

顏思賓輒有科率擬備祗供雖事未行終是專擅宜貶出河南尹孟溫禮雖不覺察狀異知情宜特寬捨大詔令

新韋繩傳舉孝廉以母老不肯仕踰二十年乃歷長安尉擢監察御史更泗涇鄜三州刺史　韓休授皇甫翼等監察御史制稱朝議郎行長安縣尉韋紹文苑英華三百九十五詳上皇甫翼注

杜令昭見侍御殿中

宋鼎見殿中

崔液見殿中　翟璋見侍御

劉日政見殿中　會要八十五開元九年正月監察御史宇文融奏洛陽縣尉劉日貞等充勸農判官

宋溫瑗見侍御殿中

張景明見侍御殿中又見下

羅承錫見侍御殿中

麴先沖見殿中

崔愼從

宋遙見侍御殿中

慕容琦又見下　會要八十五開元九年正月監察御史宇文融奏華州錄事參軍慕容琦等充勸農判官　新宇文融傳宇文融奏慕容琦等二十九人爲勸農判官假御

史分按州縣括正丁畝招徠戶口而分業之

鄭虛心　新表鄭氏北祖房密令爍子虛心亳州倉曹參軍　韓休授鄭虛心監察御史制勑左拾遺內供奉鄭虛心茂其德業蘊是辨詞識通於政理行著於公直清可勵物正以繩違褐衣召見旣司諫省之職繡服承榮俾奉憲闈之任可監察御史文苑英華三百九十五

呂元泰　新宋務光傳神龍中有清源尉呂元泰上書言時政不報

張珣見侍御

杜昱見郎官戶外

韋洽見殿中　新宇文融傳奏韋洽等二十九人爲勸農判官假御史分按州縣括正丁畝招徠戶口而分業之會要八十五開元九年正月監察御史宇文融奏汾州錄事參軍韋洽等充勸農判官

崔訓　新表博陵大房崔氏祕書監行功孫見左中旱子訓文州刺史　舊張嘉貞傳開元八年張嘉貞爲中書令殿中侍御史崔訓等皆爲所引位列清要

楊至元　新表楊氏越公房司勳郎中元政子見勳中志玄殿中侍御史　柳宗元亡妻弘農楊氏誌司勳生殿中侍御史諱某原注諱志玄何東先生集十三

馬光淑見殿中又見下

張樗見侍御殿中

魏季隨見郎官膳中補

許融見侍御殿中見二

穆思泰　元和姓纂一　蘭州刺史穆固信生思泰河南人不詳歷官　通典職官六　開元初穆思泰爲御史裏使詩侍御翟璋注

薛自勤見殿中又見下

呂霈又見下　舊呂元膺傳祖霈殿中侍御史鄆州東平人元和姓纂作監察御史呂霈

盧怡見殿中

李諶　新表趙郡李氏東祖房都水丞仁穎子左庶子訥弟見動外諶監察御史

盧金友　新表大房盧氏刑部員外郎莊道子金友水部員外郎滁州刺史

馮光嗣見殿中

喬夢松見侍御殿中

胡景濟

樊希一

霍庭玉見侍御殿中

慕容琦重見

霍捂梧見殿中又見下

庫狄履溫見殿中

李庭誨見殿中

韓琬見殿中　舊真吏裴懷古傳在幽州時韓琬以監察御史監軍

崔頌　顏眞卿崔孝公陋室銘記開元二十七年十一月崔公薨故吏前監察御史博陵崔頌爲公行狀顏魯公文集十四

張九齡有司馬崔頌和晨出郡舍林下詩曲江集三

宋希玉　唐會要八十五　開元九年正月監察御史宇文融奏太原兵曹宋希玉等充勸農判官

裴令臣見侍御殿中又見下

李琄　新表惠宣太子房薛王業子琄嗣薛王　新韋堅傳監察御史嗣薛王琄從坐韋堅罪免官被竄　舊惠宣太子傳子嗣薛王琄爲金紫光祿大夫鴻臚卿同正員天寶五載坐舅韋堅貶夷陵郡別駕　常袞授李琄侍御史知雜事制殿中侍御史內供奉李涓宗室良才士林雅望全唐文

吳太元見郎官倉外　蘇頲授吳太玄宋城縣令制勑朝議郎行監察御史吳太玄淸以立身嚴於持法謠成避馬賓

憚於霜威政佇遷蝗俾聞於風教可行宋州宋城縣令

散官如故文苑英華四百十五

馮紹烈見侍御殿中

竹承搆見侍御史殿中又見下

梁勛會要八十五開元十二年宇文融又奏加伊闕縣尉

梁勛等充勸農判官

楊光羽見殿中

李畬重見

呂霈重見

苻子璋又見下元和姓纂十虞唐金州刺史苻子珪弟太子

舍人璋臨渭人文苑英華二十四有苻子璋漏賦

望月河精舍叢鈔

崔譚見郎官左中又左側貳

崔季重新文藝中蘇源明傳天寶間濟陽郡太守李俊以郡瀕河請增領宿城中都二縣以紓民力二縣隸東平魯郡者也東平太守蘇源明議廢濟陽析五縣分隸濟南東平濮陽詔河南採訪使會濮陽太守崔季重魯郡太守李蘭濟南太守田琦及源明俊五太守議於東平不能決既而卒廢濟陽以縣皆隸東平

張昶見殿中

班景倩見侍御殿中

郭俭見殿中又下貳又左側

何千里見殿中

封希顏見侍御殿中

韋仲昌見殿中

李昂見侍御殿中又見下又左側

張具瞻見郎官左中又左側貳

劉同昇見郎官戶中又左側

周擇從新表永安周氏楚州刺史伯瑜子擇從宣州刺史姓纂同吳興志周擇從天寶五年自擢州刺史授改洪州刺史統紀云六年遷宣州顧況湖州刺史廳壁記其鴻名

大德國朝則周擇從令聞也文苑英華八百一文粹七十三柳宗元龍安海禪師碑師周姓叔曰擇從尚書禮部侍郎河東先生集六

元光謙元和姓纂二十二元光嫌考功郎中給事中河南洛陽縣人疑是光謙之誤通典職官六開元初元光謙爲御史裏使見侍御翟璋注

宋詢見侍御殿中

韋恒見殿中又左移左側貳

王翼又見下又左移又左側貳新后妃上貴妃楊氏傳天寶中四方爭爲怪珍入貴動駭耳目廣陵長史王翼以所獻最擢戶

部侍郎天下風靡　徐安貞授王翼殿中侍御史等制
勑朝議郎行監察御史王翼五從弟朝請郎行監察御
史級等咸以貞固爰司察視驟聞舉直亦旣懲姦歲月
增深昇遷有序並可殿中侍御史文苑英華三百九十五　李級見下

程烈見郎官戶外

李謹度見殿中

裴敦復見侍御又左側

趙賓見郎官祠外又左側見二

杜庭誡又左側　唐會稽太守題名記杜庭誡天寶六年授
七年拜晉陵太守兼按察使會稽掇英總集十八嘉泰志畧同

陳九言　元和姓纂十七眞　湖州刺史陳騫之生九言右司
員外京兆長安人　孫逖授陳九言等起居舍人制稱
朝議郎守太子舍人攝殿中侍御史朔方節度判官陳
九言可行起居舍人散官如故　石刻尚書省郎官石
記序題朝散大夫行右司員外郎陳九言撰開元廿九年　戲鴻堂帖

鄭溥重見

李憕見殿中　舊忠義傳下開元九年爲長安尉屬宇文融
爲御史括田戶奏知名之士李憕等爲判官攝監察御
史分路檢察以課並遷監察御史驟歷兵吏部郎中給
事中　會要八十五　開元十二年宇文融又奏加長安縣
尉李登疑誤充勸農判官

李秀芝見殿中

賈晉　新表賈氏刑部郎中滑州刺史敬言孫禮部員外
郎令思子晉衛尉卿　元和姓纂刑部郎中滑州刺史慶
元生晉不詳歷官疑脫一代　新宇文融傳融奏賈晉等二
十九人爲勸農判官假御史分按州縣括正巨畝招徠
戶口而分業之　唐會要八十五　開元十二年宇文融又
奏加渭南縣尉賈晉充勸農判官　文苑英華五百五十一
有賈晉對鍾官不充亭長易傳判

夏侯銛見殿中

張說見侍御殿中

嚴杲見郎官動外

張利貞見郎官金外又左側貶

房自謙　唐會要七十六　開元十二年將帥舉房自謙及第
緯畧同

彭杲　新書食貨志元宗時牛仙客爲相有彭果疑果下同者
獻策廣關輔之糴京師糧廩益羨自是元宗不復東幸
資治通鑑唐紀三十一　天寶四載五月壬申以光祿少卿
彭果代裴敦復見吏中又上　充嶺南五府經畧等使　舊元

宗紀下天寶六載三月戊戌爾海太守彭果坐贓決杖長流溱溪郡死於路　舊盧奐傳南海郡利兼水陸壤寶山積劉巨鱗彭果相替爲太守五府節度皆坐贓鉅萬而死　白居易故滁州刺史贈刑部尚書滎陽鄭公墓誌銘彭果領五府奏公爲節度判官會果坐贓連累僚佐貶光化尉白氏文集四十二　元宗流彭果詔稱嶺南五府經畧採訪使光祿少卿兼南海郡太守攝御史中丞又遣使分祀嶽瀆文稱宜令光祿少卿彭果祭河瀆又王諫有彭浣權殯誌銘文稱祖果御史中丞嶺南採訪使大詔令

席豫　新傳開元初陽翟尉觀察使薦遷監察御史出爲樂壽令舊傳失載　廣異記開元初席豫以監察御史按覆河西廣記一百十五

于孺卿　舊忠義李憕傳開元九年宇文融爲御史括田戶奏知名之士于儒卿等爲判官攝監察御史分路檢察以課並遷監察御史　元和姓纂十虞唐中書舍人于李子東海人今居齊郡歷城姪儒卿　唐會要七十五開元十一年十二月吏部侍郎崔琳掌銓收選殘殘廣記有人盧怡裴敦復于孺卿等十數人無何皆入臺省衆以爲知人　又八十五開元十二年宇文融又奏加河南縣尉于孺卿等充勸農判官

馬光淑重見

楊奉一見殿中楊慈下

李承先

盧襲秀　新桓彥範傳監察御史盧襲秀坐與桓彥範善爲冉祖雍所按復得不坐　石刻紀泰山銘碑後從臣題名有臣盧龍秀開元十四年山左金石志

崔先讓

蕭諒見郎官封外又左側貶

張環　談賓錄張環兄弟七人並舉進士廣記一百八十　國秀集孫逖有送張環攝御史監南選詩　儲光羲集五有餞張七琚任宗城郎環之季也同產八人俱以才名知詩　尉遲士良周太師蜀國公碑陰記張公嘉祐之族有侍御史環賦膏雨美其事

董琬見郎官戶外又陰右稜又左側

王執言見侍御殿中

咸廙業見殿中

裴令臣重見

張景明亘見

楊仲昌見郎官左外　席豫唐故朝請大夫吏部郎中上柱國

高都公楊府君碑銘考判居上等擢拜監察御史坐剛直出爲汾州孝義縣令唐文粹五十八　新傳玄宗時自蒲州法曹參軍判入異等遷監察御史坐累爲孝義令

姚賊見侍御殿中

常無欲又見下又左側　新表新豐常氏雍王府文學楚珪子無欲不詳歷官　摭言十三貞元中無名子移書吏部劉公先翰有常無欲判云在凌室而須開闕夷盤而不可豈以經對史耶

徐履道　元和姓纂九魚諸郡徐氏有刑部員外徐履道元結道州刺史廳記前後刺史能恤養貧弱專守法令

有徐公履道李公虞而已元次山文集凡

李暐見郎官吏中又左側見二

李元成見郎官考中補　獨孤及唐故朝散大夫中書舍人祕書少監頓丘李公墓誌由太平尉爲金吾曹監察御史河南司錄又云自御史爲河南府司錄持正不阿故也毘陵集十一

鄭力重見

王燾見殿中

薛曦　新表薛氏西祖房思誨子曦監察御史

霍栖梧重見

莫行惰　張謂有道林寺送莫侍御詩全唐詩鈔案小傳稱謂係天寶登進士第乾元中爲尚書郎大厤間官至禮部侍郎則莫侍御同時人雖不言行惰與此時代正合疑是此人

趙彥晊見殿中

李觀　新表趙郡李氏東祖房澤州刺史珂子觀監察御史又南祖房揚州左司馬并子觀不詳歷官文苑英華九百五十五李華揚州司馬李公墓誌幼子觀前左監門衛率府兵曹參軍事舊書新書有李觀傳云洛陽人其先自趙郡徙焉官至涇源節度使終少府監新李華傳從子觀字元賓貞元中進士俱非是

裴藏暐見殿中又左側

鄭昉見郎官吏中又左側

楊脊金　文苑英華五百二十九楊愼金對徙鄉判　又五百四十九楊脊金對吏脫幘判　又五百十三楊愼金對馬警師徒判

宇文融見侍御殿中　會要八十五開元九年正月二十八日監察御史宇文融請檢察色役僞濫并科逃戶及藉田因令充使奏勸農判官等皆當時名士判官得人於此爲獨盛分往天下安輯戶口檢責剩田

郭庭倜　唐會要八十五開元九年正月監察御史宇文融奏榆次縣尉郭庭倜充勸農判官詳上宇文融注

何最

許誠感　蘇頲授許誠感疑誠感太子司議郎等制朝散大

夫行殿中侍御史上柱國訥誠惑或持邦憲才幹稱多可行太子司議郎仍充劍南節度判官勳封如故文苑英華四百四　新表安陸許氏梁州（新傳涼州）都督安西大都護欽明子誠惑鴻臚少卿

常無欲（重見又左側）

苗晉卿（見郎官吏中又見下又左側）　舊傳授萬年尉遷侍御史歷度支兵吏部三員外郎開元二十三年遷吏部郎中

陳伾（又見下）　元和姓纂（十七眞）唐倉部郎中陳惠滿（見殿中又見上）生伾刑部郎中馮翊人

張思鼎（又左側二見）　文苑英華（五百四十四）有張思鼎對城邑判

張元愔（疑元靖）

權徹（又左側）　獨孤及唐故朝議大夫高平郡別駕權公神道碑銘公諱徹（英華肩）字幼明隴西天水人也連尉湖城汾陰新繁渭南河南五縣開元二十三年拜監察御史會監祭太廟先時同會（會英華無）事者約相與偕赴及將赴祭約者有故不至遽不暇告公曰人約我矣可先已而後信乎遂不赴坐是降爲河南府法曹君子義之（毘陵集八）

石刻琵琶泓詩朝議大夫高平郡別駕權澈詞錢唐縣尉琅邪王紓書序云秉憲被譴來佐丹曲（天寶五載山西鳳臺）薛自勸（重見）

元彥沖（見侍御殿中）

孫翃　田江集（四）有郡江南上別孫侍郎（疑御詩又附監察御史孫翃奉酬洪州江上見贈有云受命讞封疆逢君牧豫章蓋以御史出使洪州也又徐仁友有古意贈孫翃云南望緱氏嶺山居共澗陰云云）

馬元直（見郎官金外又左側）

李觀（重見又左側）

盧茂伯（見郎官度外補又見下又左側見二）

郭虛已（見侍御殿中又見下又左側見二）

劉遵睿（又左側）

明虛已

姜立祐（又陰右稜又左側）　文苑英華（五百八）有姜立佑對樂官樂司請考判

薛偘（見侍御殿中）

康珽（見殿中）

徐光期

荷子璋（重見）

苗晉卿（重見又左側）

王靈漸（又見下又左側）　文苑英華（五百十）王靈漸對直講無他伎判

郭佺（重見）

李級又左側貶　徐安貞授王翼殿中侍御史等制五從弟朝請郎行監察御史級可殿中侍御史文苑英華三百九十五詳上王翼注

張曉　舊忠義下　張巡傳兄曉開元中監察御史以文行知名新傳同　廣異記開元中中書令張九齡令御史張曉往案東光獄廣記四百四十九見郎官度中又右側

鄔元昌見郎官倉外又右側侍御兼殿中

竹承搆重見

宇文順　新表宇文氏左司員外郎全志弟子順虞部員外郎姓纂同　舊忠義李憕傳開元九年宇文融爲御史括田戶奏知名之士宇文順等爲判官攝監察御史分

路檢察以課遷監察御史會要八十五失載

靳豫　輿地碑記目四南州石像頌南州鎮下三里崖上有石佛像近歲有碑出於下云南州城門前石岸石像頌并序司法參軍員外郎置司正靳豫撰開元十八年十二月造盧舍那石像也

李昂重見

郭佺三見

賈昇又左側貶　元和姓纂三十五馬水部郎中賈昇魏郡人

王惲　酉陽雜俎進士王惲才藻雅麗尤工體物著送君南浦賦爲詞人所稱會昌三年卒於揚州廣記二百七十九

王翼重見又左稜又左側貶

薛嶽　石刻御注孝經碑末題名有朝議大夫檢校國子司業臣薛嶽天寶四載陝西長安　石刻權俚左輔頓僚西嶽廟中刻石記稱馮翊宰前御史薛嶽開元二十四年陝西華陰　舊傳開元二十二年自虢州盧氏令拜監察御史新傳同

房琯見郎官主中補

邵瓊之又右側侍御兼殿中　元和姓纂三十五癸殿中御史邵瓊之相州安陽人　邵說有讓吏部侍郎表文稱臣父殿中侍御史邵瓊之遇元宗撥亂興邦累登甲乙之第再踐準繩之任文苑英華又新邵說傳

雍惟良見侍御貶殿中

裴朏見郎官禮中補　孟浩然有聞裴侍御朏自襄州司戶陳豫州司戶因以投寄詩校宋本孟浩然詩集下

陳伾重見

盧茂伯重見又左側貶

王璿見郎官主外又左側貶

劉綰　新表曹州南華劉氏華州司馬灌子綰不詳歷官時代不合　李白有安陸白兆山桃花巖寄劉侍御綰詩文英華二百五十一

馬思察

趙輝庭又右側侍御兼殿中

穆庭裴

顏眞卿又陰額知雜　舊魯炅傳天寶六年顏眞卿爲監察御史使至隴右　令狐峘顏眞卿墓誌銘由長安尉拜監察御史　仙傳拾遺顏眞卿旣中科第四命爲監察御史充河西隴右軍城覆屯交兵使遷殿中侍御史武部員外廣記三十二　石刻顏眞卿顏氏家廟之碑君生第七子眞卿舉進士歷校書制舉醴泉尉陟淸白長安尉三院御史又云達奚珣薦允南爲左補闕眞卿時爲殿中　舊楊愼矜傳天寶六載十一月使監察御史顏眞卿送敕至東京賜楊愼名自盡

裴曠見侍御見又左側

王大鑛又左側　杜光庭歷代崇道記開元十七年夏四月五日益州大都督府長史張敬忠奏大聖祖湼元皇帝應現於當管蜀州新津縣興尼寺佛殿柱上自然隱起木文爲太上老君聖像當頂上有華蓋足下前後各有雲葉天花共十三處謹差判官益州功曹參軍王大鑛檢覆得狀與本州刺史李忠徇別駕盧昉縣令李韶道士僧尼一百三十人狀同方敢上奏

郭虛己重見

王霽漸重見又左側

薛昕又左側二見　新表薛氏西祖房鄆州刺史思貞子昕侍御史

吳鞏又左稜　唐會要七十六　開元十七年才高未達沉迹下僚科吳鞏及第緯畧同　獨孤及唐故朝議大夫高平郡別駕權公微神道碑銘開元十八年考校書判甲乙丙丁科詔公與徐安貞王敬從吳鞏裴朏李宙張烜等十學士參焉毘陵集卷八　舊文苑中　富嘉謨傳吳少微子鞏開元中爲中書舍人

楊汪見殿中　舊元宗紀上　開元十九年十二月嶲州都督張審素以劫制使監察御史楊汪伏誅二書孝友傳同

陳繇又陰右稜　太宗宣慰劍南將士詔吐蕃醜類背約孤恩卿等同嫉寇讐爲國展效深入賊境久冒艱危至於勤勞豈不知委頓聞在彼小有喪敗卿等非不盡力自是主將無謀古之用兵在於責帥王昱緣此亦已貶官卿等但須悉心不可因茲阻氣遞相激勵以保功名戰亡之人深可憫惜並申弔祭用慰幽魂其病醫及陳亡之家宜委陳繇與州縣相知優恤案王昱敗于安戚戎城舊紀在開元二十六年九月

裴子建　文苑英華五百十三有裴子建對澤宮置楅判　又五百十九有對祭闕頒告判　又五百二十有對復以冕服判

平□

徐建

程荆杞

裴季通見郎官金中

韋誠奢　新表逍遙公房後已曾孫誠奢殿中侍御史姓纂同　舊酷吏下羅希奭傳天寶十四載以韋誠奢等流貶皆於始安太守羅希奭或令假攝詔決杖遣司直宇文審往監之　新吉温傳韋誠奢等皆逗留始安國忠奏遣蔣沇臨按俄遣使者殺之

宋若思　元和姓纂二十六太原尹益州長史河南劍南節度

宋之悌生若思疑思御史中丞宏農人　舊元宗紀天寶十五載六月庚子以監察御史宋若思爲御史中丞充置頓使　舊房琯傳天寶十五載房琯自請收復京都自選參佐以中丞宋若思爲判官新傳同

薛榮先　新表薛氏西祖房曷子榮先不詳歷官　新韋温傳天寶九載詔發掘韋氏墳墓長安尉薛榮先往視舊王鉷傳天寶十一載四月令捕賊官萬年尉薛榮先等捕邢縡榮先等至緯門縡等十餘人持弓刀突出榮先等遂與格戰

蔣沇　古今姓氏書辨證二十七唐吏部侍郎大理卿蔣欽緒生沇刑部侍郎大理卿東萊膠東當作水入

薛摠　新表薛氏西祖房什邪令元暉子總監察御史舊肅宗紀天寶十五載六月戊申扶風人康景龍殺賊宣慰使薛總等二百餘人　薛播傳兄摠等開元天寶中並舉進士連中科名

□□

崔□

仁和趙鈺
勞格同撰　歸安丁寶書參証

碑陰下層題名

周□

韓賞見郎官戶外又右稜又右側侍御兼殿中

王維見郎官吏中又右稜陰左稜又右側侍御兼殿中　舊文苑傳下歷右拾遺監察御史左補闕　王士源孟浩然詩集序侍御史京兆王維等與浩然爲忘形之交校宋本　又有留別王侍御詩同上

元撝　新表元氏綿州長史平叔子挹弟撝太常博士元和姓纂二十二元元觚十一代孫撝謙兼御史　舊韋堅傳天寶二年四月以水陸轉運使判官元撝除監察御史　又李林甫傳子壻元撝爲京兆府戶曹　新傳林甫諸壻元撝等皆貶官　石刻鄭虔華嶽題名有王簿常冀叔元撝開元二十三年陝西華陰

豆盧友見郎官祠外　舊韋堅傳天寶二年四月以水陸轉運判官豆盧友除監察御史　五載十月監察御史豆盧友坐堅累貶富水尉　新韋堅傳監察御史豆盧友反從坐韋堅罪免官被竄

康瀾又見下

梁沄

楊惠　舊韋堅傳天寶五載十月監察御史楊惠坐堅累貶巴東尉　吳興志楊慧至德元年自秦元縣令授免官統記云乾元二年遷杭州刺史原注慧一作惠

盧絃

蔡九皐又右側侍御兼殿中

盧執□疑是執顏執顏見郎官戶外又右側侍御兼殿中又陰額知雜

羅希□又右側侍御兼殿中　舊韋堅傳天寶五載十月使監察御史羅希奭殺韋堅新傳同

于履□

許論　新表安陸許氏右金吾大將軍輔乾子論監察御史

姜紹□

楊釗見郎官度中又右側見又陰額知雜　會要五十九天寶四載八月殿中侍御史楊釗充司農出納錢物使　舊楊國忠傳本名釗天寶初由劍南節度賓佐擢授監察御史

崔寓見郎官吏中補又右稜陰左稜又陰額知雜　舊楊愼矜傳天寶六載十一月殿中侍御史崔寓引楊愼名今河南法曹張萬頃宣勅賜白鹽察是時寓蓋分司東京

源少良見郎官動外又右側侍御兼殿中　石刻源少良等題名監察御史源少良陝縣尉湯陵此郡太守張守信天寶六載正月二十三日同遊浙江錢塘

韋鎰　舊元載傳天寶初監察御史韋鎰充使監選黔中引爲判官　紀聞監察御史韋鎰自貶降量移虢州司戶參軍卒廣記三百三十二

王璵見殿中又右側侍御兼殿中

楊日休見郎官祠外又右側侍御兼殿中

張惟一見郎官戶中又陰額知雜

賈彥璋又右側侍御兼殿中　元和姓纂三十五馬庫部郎中賈彥璋陝

郡人

宋少貞　獨孤及唐故祕書監贈禮部尚書姚公子彥墓誌銘開元二十九年詔立黃老學親問奧義對策者五百餘人公與廣平宋少貞等十人以條奏精辯才冠等列畢陵集十一　文苑英華五百九　宋少貞有對聚徒教授判

楊諫　新表楊氏戶部侍郎愼矜子見左稜諫岳州刺史國秀集下　有永樂丞楊諫詩一首　文苑英華十八載楊諫新渾儀賦玉海四開元十八年進士試新渾儀賦則諫當即是年進士也

鄭毓　顏眞卿讓憲部尚書表恩勅先超授吳郡司士鄭毓樂安郡太守令於江淮南兩道度僧道取錢與臣召募士馬令應接河北顏魯公文集二

胡□

□□

碑中嵌入題名拔富在宣懿時

鄭愚　舊懿宗紀咸通三年以邕管經略使鄭愚爲廣州刺史充嶺南東道節度觀察處置等使咸通中鄭愚自禮部侍郎鎮南海　新陸希聲傳商州刺史鄭愚表爲屬　唐詩紀事五十六　咸通八年鄭愚下鄭洪業第一人擢第　玉堂遺範授鄭愚嶺南節度使制邕南地介蠻鄉甫新戎號外虞連歲創痍焚劫之餘上將開藩兵甲

繕完之始中權所寄愼固尤難用迴攘接之仁往整律竭之旅某官鄭愚貯疑自郄堂搴秀儉府增華霜署諫垣聯翩羽翰郎曹史館洋溢聲光益部播戎率之功商嶺著條刺之跡博洽强志居無流心遠畧精能動有餘地日者熟其業用委以察廉果能宣布惠和講求利病纔報下車之政已蘇闔境之人發爲歌謠流滿道路朕以朔寧地分零桂共控夷蠻將以重城鎮於兩江壯服領於西道俾崇旄節用固疆陲而屬統馭有乖拊循生變戎章既失城守已離宜得通敏之材以敷勞徠之旨是用輟於鄰部授以軍麾戚覩易地之能俾服揚旌之

貴既懋師節仍長憲臺勉承顧遇之榮佇觀輯柔之績可守邕州刺史兼御史大夫充嶺南西道節度觀察處置等使散官勳封如故文苑英華四百五十三　新書藝文志丙部了錄道家類

棲賢法儁一卷僧惠明與西川節度判官鄭愚漢州刺史趙璘論佛書　石刻崔璵上缺判戶部事上柱國賜紫金魚袋魏公先廟碑銘稱門吏左補闕鄭愚陝西□□金石錄目錄大中六年十一月

薛誠二人書在并序二字之下　見郎官戶外

鄭韜會二十七日寓直九字二行左行在撰文字下　崔嘏授鄭韜殿中侍御史制勅監察御史鄭韜御史府三院轉遷雖曰彝制至於用捨進退亦繫於一時之事迹以韜立志甚賢居官稱職霜簡在手風標竦身其長吏言請用遷陟班我殿內升爲近臣屈軼神羊無怠前志可依前件文苑英華三百九十五

韋退之見郎官左中　杜牧韋退之除戶部員外郎等制朝議郎行殿中侍御史韋退之嘗歷憲臺久居官次性既安靜事皆達練樊川文集十七

馮緘見郎官戶中

薛耽三人書在銘末　新表薛氏西祖房存慶子耽字敬交東川節度使　舊懿宗紀咸通元年十二月以中書舍人薛

躭權知貢舉　趙嘏送薛耽先輩歸謁漢南詩文苑英華二百八十一　李翺卓異記座主見門生知舉李景讓薛躭案景讓傳開成五年選貢士躭當即是年進士也

庚午歲三字在開元字之左

碑左稜題名

□杜

王叔達又見下

王翼見監察見又左側貶

李志遠見郎官吏中　新傳由鴻臚主簿擢監察御史裏行

章仇兼瓊見郎官主外　孫逖授章仇兼瓊主客員外郎制勅殿中侍御史章仇兼瓊頃逾沙磧能正糾繩興國利於懸車振朝威於絕漠甄其績用宜遷禮閣之榮寄以澄清仍受憲臣之任可尚書主客員外郎餘如故文苑英華三百九十一

吳鋈見監察　太平寰宇記六關龍逢墓在靈寶縣西南七里開元十三年立碑舍人吳鋈之詞

韋恒見殿中監察又左側貶

邵□

王叔達見上

楊愼矜又右稜又左側又右側侍御兼殿中又陰額知雜　新表楊氏太府卿戶

部尚書崇禮子愼矜戶部侍郎　舊食貨志開元中楊崇禮致仕以其子愼矜爲御史專知太府出納　舊傳開元中爲汝陽令擢監察御史新傳同

達奚珣又左側　摭言十一有張楚與達奚侍郎書云其爲御史也密視臧否糾遏姦邪又云公遷侍御僕忝起居

房自厚又左側　文苑英華五百三十七有房自厚對佯狂讓弟判

趙陵陽又左側　文苑英華五百七有趙陵陽對燕弓矢舞判

周子諒又左側　舊元宗紀開元二十五年官監察御史上書忤旨播之殿庭朝堂決杖死之　舊牛仙客傳監察御史周子諒言仙客非宰相器元宗怒而殺之

御史周子諒竊言於御史大夫李適之曰牛仙客不才濫登相位大夫國之懿親豈得坐觀其事適之遽奏子諒之言上大怒廷詰之子諒辭窮於朝堂決配流瀘州行至藍田而死　舊李林甫傳監察御史周子諒言仙客非宰相器元宗怒而殺之

常從心又左側　文苑英華五百十一常從心有對持論攻擊判

韋芝　舊韋堅傳天寶五載七月堅弟兵部員外郎芝等並遠貶十月使監察御史羅希奭逐而殺之

康瀾無考

鄭欽說又右側　新儒學下附趙冬曦傳開元初繇新津丞

請試五經擢第授鹽縣尉集賢院校理歷右補闕內供奉雅爲李林甫所惡韋堅死欽說時位殿中侍御史常爲堅判官貶夜郎尉卒　異聞記欽說自右補闕歷殿中侍御史廣記三百九十一　舊韋堅傳天寶五載十月殿中侍御史鄭欽說坐堅累貶夜郎尉　李吉甫有編次鄭欽說辨大同古銘論文稱欽說自右補闕歷殿中侍御史爲時宰李林甫所惡斥擯於外文苑英華

韋叔將見郎官動外

許遠又右側侍御兼殿中貶　新表許氏右羽林將軍望子遠侍御史雎陽太守　新張巡傳至德二載詔拜雎陽太守許

遠侍御史　舊忠義傳下元宗召見拜雎陽太守累加侍御史本州防禦使新傳同

沈震見郎官全外又右側侍御兼殿中　令狐峘顏魯公神道碑銘前殿中侍御史沈震等各抒器能參贊戎務　殷亮顏魯公行狀玄宗以公爲戶部侍郎依前平原太守充本郡防禦使以前侍御史沈震爲判官顏魯文集附錄

鮮于仲通見侍御

蔡希周又右側侍御兼殿中　新書藝文志別集類注殷璠彙次曲阿人監察御史蔡希周等十八人詩爲丹陽集

張□

碑右稜題名

劉幼復　寶刻類編五　東京福唐觀鄧大師謁李邕撰劉幼復書元和元年建

崔寓　見陰下層又陰左稜又陰額知雜

姜超羣

呂述　見郎官祠中補

殿中趙廣微　見郎官主外又陰左稜　陰右稜

李憺　見郎官倉外又陰左稜　陰右稜　權德輿李公銘墓誌銘列考憺歷監察御史殿中侍御史權載之文集二十五

元孝綽　又陰左稜　陰右稜　元和姓纂二十元祐曾孫孝綽梓州二元　九月可精舍叢鈔

刺史河南洛陽縣人

王元瑾　見郎官金外又陰左稜

皇甫佐　元和姓纂十一唐　皇甫仲玉生佐尚書左丞樂陵人　柳渾傳至德中爲江西採訪使皇甫佐判官　新永王璘傳璘軍敗奔將南走嶺外兵追及之戰大庾嶺中矢被執佐殺之送妻子至蜀肅宗曰皇甫佐執吾弟不送之蜀而擅殺之何耶由是不復用　舊肅宗紀至德二載二月永王璘兵敗奔嶺外至大庾嶺爲洪州刺史皇甫佐所殺　顏眞卿東川節度使杜公濟碑皇甫佐採訪江西奏公爲推官顏魯公文集八　李白武昌宰韓君去思頌碑本道採訪大使皇甫公佐問而賢之擢佐輔軒李太白文集三十　梁肅鄭州新鄭縣尉安定皇甫君墓誌銘尚書左丞佐之愛弟文苑英華九百六十

李之芳　又陰左稜又右側侍御兼殿中　新表蔣王房左武衛將軍蔡國公承祖子太子賓客之芳　舊蔣王惲傳之芳幼有令譽開元末爲駕部員外郎天寶十三載安祿山奏爲范陽司戶跋歸西京授右司郎中歷工部侍郎太子右庶子　北海太守李邕登歷下古城員外草堂本新亭詩有孫字吳若本注云本傳云天寶初邕爲汲郡北海君太守時李之芳自尚書郎出爲齊州司馬作此亭　孫逖送李侍御之芳黔中掌選序頃者持衡河朔獨按專城明罰飭法所向風靡是以有黔中之往俾脩河朔之政文苑英華七百十九　四川成都志十一至德三載李之芳以黃門侍郎知蜀郡軍府事充劍南節度採訪使

李彥超　見郎官戶外又右側侍御兼殿中

周德遠　又陰左稜

韓賞　見陰下層又右側侍御兼殿中

王維　見陰下層又陰左稜又右側侍御兼殿中

柳□

□□

胡昇倩　見郎官考外又右側侍御兼殿中

王曾　舊酷吏吉溫傳天寶五載以著作郎王曾等就臺鞫數日獄成杖死積屍於大理寺　新元宗紀天寶五載著作郎王曾等爲

李林甫所搆下獄死

蔣思之又陰左稜

□琯

□□

碑陰左稜題名

王維見陰下層又右稜又右側侍御兼殿中

趙廣微見右稜又陰右稜

李憺見右稜又陰右稜

元孝綽見右稜又陰右稜

王元瑾見右稜

皇甫侁見右稜

李之芳見右稜又右側侍御兼殿中

宋□

王縉　新表河東王氏汾州司馬處廉子尚書左丞維弟見吏中　縉字夏卿相代宗　舊傳連應草澤及文辭清麗舉累授侍御史武部員外

崔寓見陰下層又右稜又陰額知雜

劉芬又右側侍御兼殿中

蔣思之見右稜

周德遠見右稜

成同

孟匡朝見郎官左外

盧播見郎官左外

張□

□□

杜□

碑陰右稜題名

楊愼矜見左稜又左側又右側侍御兼殿中又陰額知雜

姚閎　舊姚奕傳天寶元年右相牛仙客薨姚奕男閎爲侍御史仙客判官見仙客疾亟逼爲仙客表請以奕及盧奐爲相代已其妻因中使奏之元宗怒閎決死　舊牛仙客傳開元二十四年牛仙客爲朔方軍使以姚閎爲判官及知政事閎累遷侍御史自云能通鬼道預知休咎仙客頗信感之天寶元年仙客疾甚閎請爲祈禱在其門下遂逼仙客令作遺表薦閎叔尚書右丞奕及兵部侍郎盧奐堪代已閎爲起草仙客時既危殆署字不成其妻因中使來弔表上元宗覺而怒賜死　孫逖

授姚閎監察御史等制勑朝議郎前行同州司法參軍
關內道採訪度支使上輕車都尉蕭縣開國男姚閎等
砥名勵節博藝多能或嘗佐召臣以清關輔或頃諸宮
職見美朝端度才而升舉善以勸俾同官於察視宜並
拜於丞郎可依前件文苑英華三百九十五

崔沖又左側又右側侍御兼殿中　新表清河大房挺五世孫沖少府
少監　梁肅鄭州原武縣丞崔君夫人源氏墓誌銘原
武之伯父沖嘗爲刑部郎中文苑英華九百六十六

李麟見殿中　新書曆志開元二十一年詔侍御史李麟太
史令桓執圭較靈臺候漏

董琬見監察又左側
姜立祐見監察又左側
劉濛
陳繇見監察
鄭昭見郎官封中
呂周見郎官金外又左側　孫逖授呂周侍御史等制勑行殿中侍
御史呂周等體資忠厚器韞通明能兼飾吏之文更有
過人之實並膺明選克振朝綱宜展才於草議俾遷榮
於執法可依前件文苑英華三百九十四
明虛己

張景淑又左側
蔣洌見郎官封外又右側侍御兼殿中　孫逖授蔣洌等監察御史制勑
朝議一作通直郎行大理評事蔣洌等修身有裕從事惟明
標麗則於文場效公清於吏道方期遠致必籍兼才宜
膺刈楚之求俾叶持繩之寄可依前件文苑英華三百九十五

王佶見郎官戶外又右側侍御兼殿中
蔣演又右側侍御兼殿中　古今姓氏書辯證二十七唐吏部侍郎大
理卿蔣欽緒見吏外補生演兵部員外東萊膠東當作水人
舊良吏蔣沇傳與兄演溶弟清俱以幹局吏事擅能名
於天寶中新傳同　舊忠義下蔣清傳與兄演等知名於

時
鄭審見郎官吏中又右側侍御兼殿中
羅文信又右側侍御兼殿中　會要五十九開元二十五年二月監察
御史羅文信充諸道鑄錢使　宋范致虛黃石山仙翁
觀記唐開元中隸唐州之方城縣刺史崔志廉縣令羅
文信以歲旱嘉雨應祈肇新祠宮西平縣令姚震爲之
頌刻石祠宇事載舊聞河南通志
賈賁　新張巡傳單父尉賈賁率吏稱吳王兵擊宋州張
通晤走進至雍丘淮陽囚殺守者迎賁等入吳王祇承
制拜監察御史令狐潮還攻雍邱賁趨門爲衆躪死

新紀天寶十四載十二月單父尉賈賁等以兵討安祿山十五載二月賈賁戰於雍邱死之

趙廣微見右稜陰左稜

李嶠見右稜陰左稜

元孝綽見右稜陰左稜

碑左側題名

郭佺見殿中監察貳

郭虛己見侍御殿中監察貳又見下

李昂見侍御殿中監察貳

盧茂伯見監察貳又見下

賈昇見監察又見下貳

盧見義見侍御殿中

顏允臧　顏眞卿朝請大夫行江陵少尹兼侍御史荆南行軍司馬上柱國顏君神道碑銘君諱允臧字季寧京兆長安人自延昌令肅宗聞君誠至德初追赴彭原行在所拜監察御史賜緋魚袋遂承任使推劾不避强禦中官邢延恩等皆得罪焉尋充朔方兵健衣資使郭公子儀請爲判官二年秋八月遷殿中侍御史眞卿表謝肅宗批答曰卿昆季連擢才聲並振俱守寒松之操允執後凋之心久冒艱危大知難奪委以憲臺之長克申白簡之威厥弟之遷亦爲官擇宜相勸勉各樹能名當代榮之京城收與崔禕銜命宣撫都人大悅出爲櫟陽令遷侍御史以當爲郎以兄在南省君遂攜揖牢讓轉大理正寶應中復拜侍御史兼太子中允廣德三年冬十月拜江陵少尹又兼侍御史荆南行軍司馬　石刻顏惟貞廟碑銘君生第八子允臧敦實孝悌有吏能制舉延昌令監察充朔方衣資使殿中三爲侍御史中允江陵少尹荆南行軍陝西西安

康雲開　舊書食貨志上肅宗建號於靈武後用雲間有脫謀鄭叔清爲御史於江淮間豪族富商率貸及賣官爵以裨國用　廣異錄乾元中監察御史康雲間爲江淮度支廣記四百三見殿中

鄭宏之見監察又下貳

王璿見監察又下貳

張利貞見監察又下貳

袁楚客　會要七十六開元元年直言極諫科袁楚客及第緯略作二年　新魏元忠傳神龍中魏元忠輔政天下傾望冀幹正王室而稍憚權倖不能賞善罰惡譽望大減陳郡男子袁楚客以書規之　新禮樂志元宗卽位命盧王主藩邸樂以充太常倡優之技有諧謔而賜金帛朱

榮者酸棗尉袁楚客上疏極諫　吳兢傳上疏元宗曰陛下初即位猶有褚無量張廷珪韓思復辛替否柳澤袁楚客上疏爭時政得失　李邕秦望山法華寺碑朝散大夫前侍御史今都府戶曹袁公名楚客其皎如日其心如丹負兼濟之雄才託演成之雅意會稽掇英總集十六案碑無年月金石錄目錄六云李邕撰并行書開元二十三年

徐履道見監察又下貶

氾雲將又下貶　元和姓纂六十兎　天寶有刑部郎中氾雲脫將字燉煌人　孫逖送遂州紀參軍序遂州參軍紀公吾友雲將之令弟也文苑英華七百十九案序云周公之肩紀爲其首案左氏經隱七年凡伯

集解汲郡共縣東南有凡城釋文作汎城音凡俗賦城氾汎古通用可證今本作紀之誤

李融見郎官戶外

郭虛已重見

李常見郎官戶中　蘇頲授姜昂右司員外郎制勅尚書金部員外郎姜昂殿中侍御史李常等勵節脩身敏才通識金曹典事頗效精勤白簡繩違久聞堅正皆能奉職宜稱遷升昂可尚書右司員外郎常可行侍御史散官勳如故文苑英華三百九十一　孫逖授李常殿中侍御史制勅朝散大夫行河南府陸渾縣令李常等堅白持操通明效官彰吏跡於神州著公方於近縣秉憲之職惟方是與

俾諧僉議用肅具寮可依前件又三百九十五

李暐見監察又見下

韋恒見殿中監察左稜又見下

裴敦復見侍御監察

裴曠見侍御貶監察

馬元直見監察

許誠慼見監察又見下

常無欲見監察貶

李觀見監察貶

苗晉卿見監察貶

王大鐄見監察

盧茂伯重見

王靈漸見監察貶

賈昇重見

趙賓見監察又見下

張具瞻見監察又見下

獨孤通理　新表獨孤氏鄠令思暕子通理殿中侍御史潁川郡長史元和姓纂同　崔祐甫常州刺史獨孤及神道碑殿中侍御史贈祕書監通理之第四子文苑英華九百二十四　梁肅恒州眞定縣尉獨孤君正墓誌銘故殿中侍御

史穎川郡長史贈秘書監府君（集無此二字）諱某之少子（英華）

九百六十

薛忻（見監察又見下）

崔譚（見監察又見下）

王璿（重見）

韋虛舟（見郎官左中）　舊韋虛心傳季弟虛舟自御史累至戶部司勳左司郎中

韋恒（重見）

張利貞（重見）

蕭諒（見監察又見下）

徐履道（重見）

張思鼎（見監察又見下）

靳觀

王翼（見監察貶左棱又見下）

李級（見監察又見下）

張烜　册府元龜開元十六年五月六日唐昌公主出降有司進儀注于紫宸殿行五禮右補闕施敬本左拾遺張烜右拾遺李銳等連名上疏　會要七十四　天寶元年冬選六十四人判入等時御史中丞張倚男奭判入高等有下第者嘗爲薊令風曰安祿山遂奏之來年正月二十一日遂於勤政樓下上親自重試惟二十人比類稍優餘並下第張奭不措一詞時人謂之曳白吏部侍郎宋遙貶武當太守苗晉卿貶安康太守考官禮部郎中裴朏起居舍人張烜監察御史宋昱左拾遺孟國朝並貶官　獨孤及唐故朝議大夫高平郡別駕權公（徹）神道碑開元十八年考校書判甲乙丙丁科公與徐安貞王敬從吳鞏裴朏李宙張烜等十學士參焉（毘陵集八詳勳外王敬從注）　新藝文志開元禮一百二十卷開元中命張烜與賈登等撰緝又初學記三十卷張烜等分撰

氾雲將（重見）

范正則　金石錄目錄六　第一千二百唐脩東鎮沂山記（范正則撰并入分書天寶元年三月）

許誠慼（重見）

鄭昉（見監察）

魏方進（見郎官戶中又見下）

董琬（見監察又陰右棱）

李暐（重見）

賈昇（三見）

張具瞻（重見）

獨孤通理（重見）

趙賓重見

張子漸　唐會要七十六　先天二年緯略元年手筆俊拔超越流輩科張子漸及第緯畧同　文苑英華五百三　有張子漸對習星厤判

薛忻重見

王璿三見

劉遵睿見監察

張秀明見郎官吏外

蕭諒重見

裴藏暐見殿中監察

張利貞三見

李崗　新宗室表蔡王房河南府法曹士淹子崗不詳歷官　又吳王房信安郡王禕子左千牛衛將軍崗　宰相表趙郡李氏東祖房述子恒山府司馬　又司農卿貞簡子崗成武令摭言七李絳曾祖貞簡祖崗官終襄帥　續古文苑十趙居貞春申君新廟記輔軒莅部十有一日矣猥以薄材謬承重寄歎自淮服半刺超爲江南方伯初余之拜命表授安喜尉李崗爲支使宋末署唐天寶單閼歲除日中散大夫守吳郡太守兼江南道採訪處置使柱國天水趙居貞崗當是採訪支使也

李澥見郎官金外　穆員刑部郎中李府君澥墓誌天寶中擢進士調太子校書以通事舍人轉左補闕監察御史玄宗季年逆帥兆亂亂成於寵上莫得聞府君奉使朔陲復而露奏其後以直道不可得而親疎爲誅其不附己者所中配流盧溪郡文苑英華九百四十三

徐履道三見

張思鼎重見

王翼重見

李級重見

氾雲將三見

楊愼矜見左稜　陰右稜又右側侍御兼殿中又監額知雜

崔沖見陰右稜又右側

張景淑見陰右稜

權徹見監察

姜立祐見監察又陰右稜

李挺之

房自厚見左稜

崔譚重見

劉同昇見監察

杜庭誠見監察

魏方進重見

呂周見陰右稜

達奚珣見左稜

邢巨又見下　唐會要七十六　先天二年緯畧元年手筆俊拔超越流輩科邢巨及第開元七年文辭雅麗科邢巨及第緯畧同　舊文苑中賀知章傳神龍中揚州邢巨以吳越之士文詞俊秀名揚於上京止監察御史　孫逖授邢巨監察御史制勑前守監察御史邢巨器能通敏詞藻清新久著令名兼稱利用終喪有禮既及於一有除執憲須才宜居於舊一有府字可監察御史文苑英華三百九十五

李珣見監察

鄭章見郎官倉外又右側侍御兼殿中

趙陵陽見左稜

周子諒見左稜

常從心見左稜

崔灌見郎官吏中又陰額知雜　常袞授崔灌湖南觀察使制稱銀青光祿大夫前澧州刺史兼侍御史義豐縣開國男更於臺閣達練朝章

庾光先見郎官吏外

尹中言　元和姓纂十七準　刑戶二部侍郎御史大夫戶部尚書天水公尹思貞生中言京兆府司錄天水人

徐浩見郎官金外

李抗又右側侍御兼殿中賜　新表趙郡李氏安平游擊將軍恪子抗濛陽司戶參軍　舊王翃傳大厤五年遷容州刺史容管經畧使嶺南谿洞首領梁崇牽等攻陷容州前後經畧使李抗等皆寄理藤州或寄梧州

王可觀

王鉷見郎官戶中又右側侍御兼殿中又陰額知雜　舊傳開元十年爲鄠縣尉二十四年再遷監察御史二十九年累除戶部員外郎常兼御史　新韓朝宗傳天寶初使侍御史王鉷訊京兆尹韓朝宗　舊楊愼矜傳天寶五載侍御史王鉷推

韋堅獄

李丹見郎官戶中

杜嶠　新表襄陽杜氏陝州司倉參軍參謀子嶠監察御史

王掄　紀聞監察御史王掄爲朔方節度判官乘驛在途暴卒十五日復生云至冥司見楊愼矜兄弟訟李林甫王鉷等月餘乃有邢縡之事王鉷死之廣記一百二十一　通幽記天寶十一年朔方節度判官大理司直王掄巡至中城病死凡十六日而蘇又三百七十八　杜甫有王十七侍御掄許攜酒至草堂奉寄此詩便請邀高三十五使君

同到詩杜工部集十一　又十六有哭王彭州掄詩略云北部初高選東堂早見招蛟龍纏倚劍鸞鳳夾吹簫歷職漢庭久中年胡馬驕兵戈閭兩觀寵辱事三朝蜀路江干窄彭門地里遙解龜生碧草諫獵阻清霄頃壯戎麾出叨陪幕府要云云趙云王初官京畿尉當爲宗室女夫爲侍徒值祿山之亂事元肅代三相出守彭州暫罷有封事於朝上不報嚴武節度東西川提兵而出辟王君爲幕客

崔翰見郎官吏中

張重光見郎官吏中

李鼎　舊崔光遠傳上元元年冬以李鼎代爲鳳翔尹充本府及秦隴觀察使　舊肅宗紀上元元年十二月庚辰以右羽林大將軍李鼎爲鳳翔尹興鳳隴等州節度使　二年二月己未黨項寇寶雞入散關陷鳳州殺刺史蕭愧鳳翔尹李鼎邀擊之新西域党項傳同　六月己卯以鳳翔尹李鼎爲鄯州刺史隴右節度營田等使

薛兢　新表薛氏西祖房華州刺史紘子見金中兢殿中侍御史鉞案安祿山事迹載三司讞刑奏有薛曉兢作未知即是人否

呂指南又右側侍御兼殿中　文苑英華七十二有呂指南太常觀樂器賦

黃麟見郎官金外補又右側侍御兼殿中　廣異記鄧成暴死至地獄判官乃刺史黃麟

曾崇潁又右側侍御兼殿中　元和姓纂十七庫部郎中晉州刺史曾崇潁河東人

李遇又右側侍御兼殿中　新表大鄭王房太僕卿暈子御史中丞東畿採訪使遇　又蔡王房復州刺史惻子遇不詳歷官　舊李說傳父遇天寶爲御史中丞新傳同

邢巨重見

竇顥　新表竇氏三祖房右武衛將軍鎭子顥不詳歷官

崔伯陽　賈至授竇紹山南東道防禦使等制侍御史崔伯陽可襄陽防禦使餘如故文苑英華四百九　權德輿唐故朝議郎行尚書倉部員外郎集賢院待制權府君自挹墓誌銘二京尅復之歲制授醴泉尉尋擢監察御史充河西隴右宣慰使崔中丞伯陽判官歲中崔復命遷左馮翊表爲祠曹且佐州師權載之文集二十五　舊李峴傳乾元二年鳳翔七馬坊押官先頗爲盜劫掠平人州縣不能制天興縣令知捕賊謝夷甫擒獲決殺之其妻進狀訴夫冤李輔國先爲飛龍使黨其人爲之上訴詔監察御史孫鎣推之鎣初直其事其妻又訴詔令御史中丞崔伯陽刑部侍郎李曄大理卿權獻三司訊之三司四字册府元龜

有與鑒同妻論訴不已詔令侍御史毛若虛覆之若虛歸罪於夷甫又言伯陽等有情不能質定刑獄伯陽怒使人召若虛詞氣不順伯陽欲上言之若虛先馳謁告急於肅宗肅宗（二字冊府有）云已知卿出去若虛奏曰臣出即死上因留在簾內有頃伯陽至上問之伯陽頗言若虛順旨附會中人上怒叱出之伯陽貶端州高要尉權獻柳州桂陽尉鳳翔尹嚴向及李暐皆貶嶺一尉鑒除名長流播州李峴以數人咸非其罪所責太重欲理之遂奏若虛希旨用刑不守國法陛下若信之輕重是無御史臺上怒出爲蜀州刺史（新傳同）

陽陟　文苑英華（二百十八）有于鵠途中逢陽陟詩（又見二百五十六作途中寄楊陟）

馬貺　李華（見郎官吏外補）新文藝傳（下）天寶十一載遷監察御史宰相楊國忠支婭所在橫猾華出使劾按不撓州縣肅然爲權幸見疾徙右補闕

趙悅　金石錄（目錄七）第一千三百三十四唐淮陰太守趙悅遺愛碑（張楚金撰行書）第一千三百三十五唐趙悅碑陰（王昕撰天寶十四載）李白趙公西侯新亭頌惟十有四載皇帝以歲之驕陽秋五不稔乃愼擇明牧恤南方凋枯伊四月孟夏自淮陰遷我天水趙公作藩于宛陵祇明命也惟公代秉天憲作保南臺洪柯大本聿生懿德初以鐵冠白筆佐我燕京威雄振肅虜不敢視而後鳴琴二邦天下取則起草三省朝端有聲天子識而宰衡動聽殷南山之雷剖赤縣之劇悅强項不屈（下有脫字）三州所居大化咸列碑頌（李太白文集二十九）滎陽縣紀信碑陰有趙悅字子豫題名時長安二年官滎陽主簿又天寶四年趙思廉墓誌子悅歷監察御史江陵安邑二縣令（全唐文）

楊玘（見郎官戶中又右側侍御兼殿中貶）

康羽

李彥允（見郎官金中又右側侍御兼殿中貶）

李暐　新表大鄭王房淮安郡公琇子（見戶中）暐刑部侍郎舊李峴傳乾元二年詔刑部侍郎李暐等三司訊天興縣令知捕賊謝夷甫決殺鳳翔七馬坊押官爲監獄直其事上怒貶嶺下一尉（新傳畧同）會要（六十八）至德二載十二月十五日改鳳翔郡爲鳳翔府稱西京以李煜爲尹　賈至授李暐宗正卿稱前弘農太守（文苑英華三百九十六）

張省躬　酉陽雜俎枝江縣令張汀子省躬汀亡因住枝江太和八年感夢而卒　文苑英華（五百十六）有張省躬對祭星判

沈庠　元和姓纂四十七寢武功尉浩源生庠監察御史吳興武康縣人　定命錄杜華嘗見陳留僧法晃云開封縣令沈庠合改畿令十五月作御史中丞馮七云沈君不踰十日經數日沈公以病告苦頭痛忍不堪數日而卒太平廣記一百四十七

馮損又右側侍御兼殿中

趙克忠又右側侍御兼殿中

韋儇見郎官封中補　新書外戚傳楊國忠當國常領劍南召募使遣戍瀘南歲遣宋昱鄭昂韋儇以御史迫促郡縣召募

韋之□

李舒見郎官祠中又右側侍御兼殿中

史□

祁順之見郎官左外

杜敏　金石錄目錄七第一千三百六十八唐新州刺史杜敏生祠頌張粲撰史惟則八分書乾元三年五月寶刻類編三同　隴州開元寺有開元二十七年杜敏經幢序稱國子進士

張瑄見郎官倉外又右側侍御兼殿中又陰領知雜　會要五十九天寶二年六月殿中侍御史張瑄充太府出納使　舊酷吏吉溫傳御史盧絃先與張瑄同臺情旨素厚

楊□

碑右側題名

侍御史兼殿中

鄭澥見郎官金中

崔苑庚午歲見郎官吏中

唐技見郎官左中補

陳會　雲谿友議七少師李固言相公在成都賓館則陳會端公皆遠從可謂蓮幕之盛平曾每與諸公評論則言笑彌日　北夢瑣言三蜀之士子莫不酤酒慕相如滌器之風也陳會郎中家以當壚爲業爲不掃街官吏

毆之其母甚賢勉以脩進不許歸鄉以成名爲期每歲餱糧紙筆衣服僕馬皆自成都齎至郎中業八韻唯螳螂賦大行太和元年及第李相固言覽報狀處分廟界收下酒旆闔其戶家人猶拒之逡巡賀登第乃聖善獎訓之力也後爲白中令子壻西川副使連典彭漢兩郡而終　文苑英華八百六十八陳會彭州九隴縣再建龍興寺碑予剖符是郡星欲二周當在大中復寺之時

李元見郎官戶外　崔嘏授蕭鄴李玄監察御史制勑御史府居朝廷之中傑出他署蓋以圭表百吏糾繩四方故選其屬者必在堅明勁峭臨事而不撓不獨取謹厚溫文

修整之度而已爾等皆以詞華升於俊秀從事賢侯之府馳聲館閣之中籌畫居多操持甚罔是宜持此霜簡峻其風標使避馬之諸不獨美於桓典埋輪之志無所愧於張綱勉服寵榮無忘職業可依前件文苑英華三百九十五

張萱見郎官金中又見下

劉芬見陰左稜又見下

楊釗見陰下層又見下又陰額知雜　舊食貨志開元二十五年以殿中侍御史爲水陸運使　國忠傳天寶初擢授監察御史驟遷檢校度支員外郎兼侍御史　楊愼矜傳天寶六載十一月詔侍御史楊釗等同鞫愼矜獄　會要八十七

天寶四載八月楊釗除殿中侍御史充水陸轉運使

胡曼倩見右稜

李彥允見左側又見下

李彥超見右稜

王維見陰下層又右稜又陰左稜

柳奕　舊禮儀志四　天寶十載正月遣太子中允柳奕祭西海廣潤王大唐郊祀錄同

李抗見左側又見下

崔倫見郎官吏外又見下

賀蓬回

李宓　舊元宗紀天寶十三載六月侍御史劍南留後李宓率兵擊雲南蠻于西洱河糧盡軍旋馬足陷橋爲羅鳳所擒舉軍皆沒　南詔蠻傳天寶十二載劍南節度使楊國忠奏徵天下兵俾由後侍御史李宓將十餘萬輦餉者在外涉海瘴死者相屬於路天下苦之宓復敗於太和城北死者十八九　舊楊國忠傳天寶十載楊國忠又使司馬李宓率師七萬再討南蠻渡瀘水爲蠻所誘至和城不戰而敗宓死於陳國忠又隱其敗以捷書上聞自鮮于仲通李宓再舉討蠻徵發皆中國利兵然土風不便沮洳之所陷瘴疫之所傷饋餉之所乏物故者十八九凡舉二十萬眾棄之死地隻輪不還人衒冤無敢言者

盧霸見郎官封中補

崔審文

趙蕃　舊李德裕傳會昌三年二月上令德裕草制處分回紇事趙蕃奏黠戛斯攻安西北庭都護府不言何官唐摭言爲等第後久方及第十三年有趙蕃　李德裕有與回紇扼斯可汗書稱令太僕卿兼御史中丞趙蕃持節充使

崔沖見匠右稜又左側

吳口之見郎官主外疑是豕之　舊韋陟傳天寶十二載楊國忠引河東人吳口之謂曰子能使人告韋陟吾以子爲御史豕之曰能乃告陟與御史中丞吉溫結託欲謀陷朝廷舊吉溫傳天寶十三載冬楊國忠諷評事吳豕之使鄉人告韋陟饋吉溫及權貴

姚閑

賈彥璋見陰下層

穆庭斐

盧鉉見嗣中補　舊楊愼矜傳天寶六載十一月詔殿中侍御史事盧鉉等鞫愼矜獄　新王鉷傳盧鉉者本以御史事江長史卒　舊吉溫傳吉溫按楊愼矜侍御史盧鉉同其事鉉初爲御史作韋堅判官又爲王鉷開廄判官貶盧江長史卒

羅文信見陰右稜

李喬年見侍御

王伋

張曉見監察

崔倫重見

李抗重見

蔡九鼎見陰下層無考

蔣洌見陰右稜

張光奇見侍御

趙輝庭見監察無考

賀遂回

趙良器見郎官倉外又見下

源少良見陰下層

王鉷見左側又見下又陰額知雜　新楊愼矜傳鉷爲侍御史由愼矜所引　舊傳王鉷入臺時愼矜爲臺端亦有推引

盧執顏見陰下層又陰額知雜

鄭審見陰右稜　會要八十六開元二十八年正月十三日令兩京道路並種果樹令殿中侍御史鄭審充使　大唐傳載鄭公審開元中爲殿中侍御史充館驛使令每傳舍立辰堠自公始也

楊恂見郎官左中

陽潤見殿中

姚子彥見殿中

鄭元昌見監察又見下稱唐故侍御史某之次孫文雖不名文又稱長子頌遠北自維揚旋於海昌則元昌當是海昌里人也　鉞案全文有鄭府君墓誌銘文

李光輔

王佶見陰右稜又見下

蘇震又見下　元和姓纂十一模　虞部郎中國子司業蘇冰生震吏部侍郎河南尹　新蘇詵傳詵子震以蔭補千牛累遷殿中侍御史長安令

王輿見殿中又陰下層　新傳開元末擢太常博士侍御史爲祠祭使英華賈至有授王璵祠部郎中並侍御史制

任渟

王光大見郎官動中補又見下

司馬垂見郎官戶外又見下

羅希奭見陰下層

姜超口

蔣演見陰右稜

呂指南見左側

鄭章見左側

鄭炅之見郎官吏外

邵瓊之見監察

吳伋見郎官金外

杜孝友　新表濮陽杜氏玄宗相暹子孝友殿中監　舊杜暹傳開元二十八年杜暹卒尚書省及故吏賻贈者子孝友遵素約皆拒而不受又博士裴揔執議暹謚請

侯舊爲貞肅孝友又詣闕陳訴上聞更令所司詳定竟謚曰貞孝新傳畧同

曾崇穎見左側

崔口

王輿

楊日休見陰下層

黃口

口口

韓賞見陰下層又右稜

楊釗重見又陰額知雜

平洌　舊楊愼矜傳天寶六載十一月監察御史平洌齎敕至大理寺賜楊愼餘死　安祿山傳平洌等在幕下慶緒以平洌爲宰相鉞案杜詩石研詩原注平侍御者卽此人　石刻顏眞卿東方先生畫贊碑陰記眞卿去歲拜此郡屬殿中侍御史平公洌以河北採訪使東平王判官巡按押至天寶十三載山東陵縣

鄭欽說見左稜

蘇震重見

獨孤問俗　舊安祿山傳天寶中祿山兼領三道節度引獨孤問俗在幕下　嘉話錄趙璟是姚曠女壻姚與獨

孤問俗善因託之得湖南判官累奏官至監察蕭相復代問俗爲潭州又留爲判官至侍御史廣記一百五十二

劉彙　舊肅宗紀至德二載正月甲寅以永王傅劉彙爲丹陽太守兼防禦使　舊子玄傳子給事中尚書右丞左散騎常侍荆南長沙節度有集三卷　劉濛傳大厦中官左散騎常侍　舊盛王琦傳天寶十五載六月元宗幸蜀路除盛王廣陵大都督仍領江南東路及淮南河南等路以前江陵大都督府長史劉彙爲融

員錫　元和姓纂二十文員太乙生錫越州刺史臨汾人

舊書韋元甫傳採訪使韋陟奏韋元輔充支使與判官員錫齊名錫詳于訊覆陟推口待之時謂之員推　舊吉溫傳天寶十三載冬溫判官員錫貶新興尉　羅希奭傳天寶十四載以員錫等流貶皆於始安太守羅希奭或令假攝詔決杖遣司直宇文審往監之　新韋陟傳陟爲河南採訪使以判官員錫善訊覆時號員推陟倚任之　廣異記開元中開十八里河有五色蟄龍御史員錫拔其一鬚　唐會稽太守題名記員錫自職方郎中授充觀察團練使不之任會稽掇英總集十八

王端又見下　權德輿唐故尚書工部員外郎贈禮部尚書王公神道碑銘公諱端字某太原人舉進士宏詞連中

甲科授崇文館校書郎累遷監察御史殿中侍御史工部員外郎權載之文集十七　又唐故尚書工部員外郎贈禮部尚書王公改葬墓誌銘天寶十年拜監察御史十三年轉殿中侍御史俄以本官內供奉贊東京畿採訪之重十四年遷工部員外郎又二十四　石刻大唐易州鐵像碑頌崇文館校書郎王端撰開元二十七年直隸易州　新王紹傳父端第進士有名天寶間與柳芳陸據殷寅友善終工部員外郎　李絳兵部尚書王紹神道碑父端工部員外郎及公貴累贈禮部尚書文苑英華八百九十七

沈震見左稜　趙克忠見佐側

源洧見郎官吏中又見下

楊玘見左側又見下

□□

□□

李雎見左側

李舒見左側

張□

馮損見左側

蔡希周見左稜

韋□□

□□□
李抗又見下
司馬垂重見
侍御史楊愼矜見左稜　陰右稜　左側侍御兼殿中又陰額知雜
穆庭斐
王光大重見
□□□
李彥允重見
張萱重見
趙良器重見
王鉷見左側又見上又陰額知雜
鄔元昌重見
黃麟見左側
劉芬重見
崔浩見郎官封中
王佶重見
許遠見左稜又見下
李遇見左側
許遠重見
宋銛

楊玘重見
源洧重見
李彥允重見
□□□
裴周南　新表中眷裴氏皎然子周南監察御史　舊高仙芝傳天寶九載河西節度使安思順被代諷羣胡割耳勞而請留監察御史裴周南奏之　范傳正唐左拾遺翰林學士李公新墓碑時人又以公及賀監汝陽王崔宗之裴周南等八人爲酒中八仙李太白文集一
王端重見

張瑄見左側又陰額知雜
□□
李抗三見
元恕□
韋黃裳　舊肅宗紀乾元元年十二月甲辰以昇州刺史韋黃裳爲蘇州刺史浙西節度使　新表韋氏逍遙公房河南府參軍贏金子黃裳昇州刺史　王鉷傳天寶中萬年尉韋黃裳等常於廳事貯錢數百緡名倡珍饌常有備擬以侯王鉷子準所適　新韋博傳祖黃裳浙西節度觀察使　廣異記上元中衢州刺史韋黃裳與

韋廣濟爲從兄弟黃裳暴卒其年呂延之爲浙東節度（太平廣記三百七十七）李白有贈韋侍御黃裳詩（英華二百五十一）

劉芬（重見）

元從　新表給事中通理子從右司員外郎（姓纂從備右司員外郎壽州刺史備字衍）李翺故歙州長史隴西李府君（則）墓誌銘夫人河南元氏壽州刺史從之女（李文公集十五）

王元□

皇甫先（見右稜陰左稜有皇甫佐）

李之芳（見右稜陰左稜）

監察御史房休　文苑英華（百五十三）高適有苦雨寄房休（集六）

崔倫（重見）

鄭日進

李□

盧□□

楊式南

郭順□

□□

□□

碑額題名（德宗至憲宗）

監察御史

鄭權（見郎官倉中）　舊傳德宗時自試衛佐擢授行軍司馬御史宗丞入朝爲倉部郎中累遷至河南尹

李師素　新宗室表畢王房有殿中侍御史師素失世系（相表又有趙郡李氏東祖房德璉子非）　令狐楚有省中直夜對雪寄李師素侍郎詩（錢案侍郎疑侍御之訛其詩有云素花凝粉署清氣繞霜臺一指尚書省一指御史臺也）

蕭佐

常署（疑著）

崔宣（見侍御）

李拯（見郎官考中補案時代不合）

皇甫衡（見郎官倉外）

李樞　新表大鄭王房泗州刺史孟犨子檢校虞部員外郎兼侍御史樞（文苑英華九百二十三李軫泗州刺史李君神道碑同）　石刻上元元年十二月華陰縣令王客同謁嶽祠書記京兆府灞曹參軍李樞書（陝西華陰）　寶泉述書賦注皇室李權金州刺史弟樞侍御史工小篆

楊翺（見郎官倉外）

羅讓（見郎官吏外又陰額監察）　舊孝友傳自淮南節度使李鄘從事除監察御史轉殿中

賈全見郎官戶外　德宗賈全等不必避嫌詔賈全等十人昨緣畿內凋殘親自選擇事非常例不令避嫌大詔令　陸贄除畿內十縣令制稱賈全可咸陽令並監察御史陸宣公集

薛貢見郎官左外

盧深咸

崔鄲見郎官勳外　舊傳累遷監察御史三遷考功郎中

鄭袞　新表鄭氏北祖房成武尉昂子袞金鄉丞

韋璋　新表韋氏逍遙公房洋州刺史寡尤子璋湖州刺史　吳興志韋璋顯慶五年自少府監授卒官統記云神龍三年自刺史授　月河精舍叢鈔

鄭鷹甫見郎官度中

段平仲見郎官金中　舊傳德宗時自滑州從事入朝爲監察御史貞元十四年坐廢

陳歸見郎官考外補

韋顥見郎官金中又蔭額知雜

獨孤朗見郎官左中　舊傳自興元戶曹入爲監察御史轉殿中元和十五年兼充史館脩撰都官員外郎新傳略同　元稹獨孤朗授尚書都官員外郎制殿中侍御史充史館脩撰獨孤朗可尚書都官員外郎依前史館脩撰餘如

故元微之文集四十七　李翺獨孤常侍墓誌自興元府倉曹參軍三年□徵入爲監察御史改京兆府司錄參軍遷殿中尋加史館修撰入省爲都官員外郎李文公集十四

崔鄲見郎官倉外　舊傳元和中歷監察御史

□□道

劉元質　元和姓纂十八尤劉庭琇孫元質殿中御史沛國相縣人

馬暢　舊傳以父蔭累遷至鴻臚少卿終少府監新傳同　新表馬氏德宗相燧子暢少府監　元和姓纂司徒兼侍中北平郡王燧生暢少府監

韋貞伯　新表韋氏小逍遙公房虞部員外郎逢子貞伯給事中　新袁滋傳部官以盜金下獄袁滋直其冤御史中丞韋貞伯聞之表爲侍御史　新劉滋傳貞元中御史中丞韋貞伯劾奏吏選不實吏部尚書劉滋覆疏舛吏因得爲姦詔與侍郎杜黃裳奪階會要七十四在貞元九年正月陸贄優恤畿內百姓并除十縣令詔韋正伯可藍田縣令兼監察御史陸宣公集四今本脫此句依周必大承明集四經筵故事二補詳勅外賓申注　李翺獨孤常侍墓誌夫人京兆韋氏給事中貞伯之女李文公集十四　唐書曰貞元初以藍田縣令韋貞伯爲舒州刺史錄善政也賜馬一疋并綵物衣服以遣之太平

吳丹　白居易故饒州刺史吳府君神道碑銘君諱丹字眞存以進士第入官歷正字協律郎大理評事監察殿中侍御史太子舍人水部庫部員外都官駕部郎中諫議大夫大理少卿饒州刺史寶厤元年六月某日薨於官次白氏文集六十九　昌黎集有奉使常山早次太原呈副使丹郎中詩方云公使鎮州吳丹以駕部郎中副行又有夕次壽陽驛題吳郎中詩後詩

盧虔　舊盧從史傳父虔舉進士歷御史府三院刑部郎中江汝二州刺史祕書監　白居易祭盧虔文維元和四年歲次己丑七月日皇帝遣某官某以清酌庶羞之奠致祭於故祕書監贈兵部尚書盧虔　宣室志故右散騎常侍盧虔貞元中爲御史分察東臺　會要八十贈兵部尚書盧虔謚靈愍

裴復　新表洗馬裴氏御史中丞曠孫見侍御諫議大夫虬子復字茂紹河南少尹　韓愈河南少尹裴君墓誌銘舉賢良自徐州書記三遷至侍御史入朝歷殿中侍御史累遷至刑部郎中疾病改河南少尹與至官若干日卒寶元和三年四月二十三日享年五十昌黎先生集二十四　會要七十六　貞元元年九月賢良方正能直言極諫科裴復及第　新鮑防傳貞元元年策賢良方正得裴復等世美防知人

孫革　舊刑法志長慶二年官刑部員外郎　舊張茂宗傳元和中詔監察御史孫革往按岐陽馬坊茂昭誣革所奏不實罷官新傳同　新孝友康買得傳穆宗世有刑部侍郎孫革　會要三十九　長慶三年正月刑部又奏請本司員外郎孫革等詳正勑格　又六十七　太和四年十一月左庶子孫革有當司典膳等五局郎吏部不得更法擬流外人奏　韓翃有送孫革及第歸江南詩

于申　新表于氏工部尚書頎子申屯田員外郎　柳宗元先君表陰先友記于申河南人至尚書郎河東先生集十二

徐宏毅　新表北祖上房徐氏虢州別駕縝子宏毅大理評事元和姓纂宏毅侍御史　會要七十六　貞元四年四月賢良方正能直言極諫科徐宏毅及第十年十二月又及第緯畧同

裴次元　見郎官吏外

盧侃　見郎官封中　梁肅京兆府司錄西廳盧氏世官記今戶部郎侃始遠哲昆聯事之嫌詔解柱後惠文以就斯職文苑英華八百三十一

李宣　趙憬傳貞元中萬年縣令李宣爲裴延齡搆陷將

加斥逐趙憬保護救解之故從輕貶　舊憲宗紀下元和十一年九月辛巳貶屯田郎中李宣忠州刺史爲補闕張宿構言與韋貫之朋黨故也　北夢瑣言李宣宰陽縣　新韋貫之傳李宣等坐與貫之厚善貶爲州刺史

崔師本　新表崔氏清河小房岳子師本不詳歷官　國史補下今之博戲有長行其工者近有渾鎬崔師本首出　又洛陽令崔師本又好爲古之樗蒲

李儋　新表隴西李氏姑臧大房給事中昇期子儋殿中侍御史　韋應物有贈李儋詩又將發江淮寄李十九

儋詩又贈李儋侍御詩韋蘇州集

唐武　見郎官倉外又陰額知雜　新蔣乂傳憲宗時更侍御史唐武名曰慶

殷台　見郎官左中又陰額知雜

劉師光　封外有劉師老

嚴澗　見郎官金中

常仲儒　見郎官吏中

碑陰額題名

知雜御史　自天寶元載已後

孫景商　新表武邑孫氏白馬令起子景商天平節度使

檢校禮部尚書謚曰康　新孫偓傳父景商爲天平節度使

崔罕　見郎官度中　見碑額

殷台　見碑額監察

楊嗣復　見郎官吏中補二傳失載

張士階　見郎官封中

楊泰　新表楊氏越公房榮子泰駕部郎中

路異　見郎官金外

楊愼矜　見左稜陰右稜左側右側侍御兼殿中　舊傳自監察御史丁父憂開元二十六年服闋累遷侍御史在臺數年又專知雜事天寶二年遷權判御史中丞充京畿採訪使新傳畧同

王鉷　見左側侍御兼殿中右側

張瑄　見左側侍御兼殿中右側

楊釗　見陰下層侍御兼殿中見陰下層右側

崔寓　見陰下層右稜陰左稜

盧執　見陰下層右側侍御兼殿中

吉溫　見殿中

顏眞卿　見監察

裴冕　舊傳天寶中御史中丞王鉷充京畿採訪使自渭南縣尉表爲判官遷監察御史歷殿中侍御史　舊王鉷傳天寶十一載四月楊國忠問王鉷反狀侍御史裴

晃恐銲引鈌叱詈銲云云新傳畧同

竇華又見下　韋執誼翰林院故事開元二十六年始以翰林供奉改稱學士自後中書舍人竇華等相繼而入焉又云開元已後竇華自中人充　丁居晦重修承旨學士壁記開元後竇華中書舍人充翰苑羣書上　舊楊國忠傳天寶十一載楊國忠兼吏部尚書所昵中書舍人竇華等諷選人於省門立碑以頌銓綜之能又云國忠黨翰林學士竇華等皆坐誅滅　舊韋見素傳天寶十三載元宗命楊國忠精求宰輔國忠訪於中書舍人竇華華言見素方雅柔而易制新傳同

張惟一見陰下層

崔瓘見左側

顏允臧見左側

韋審規見郎官左中

韋中立　新表韋氏彭城公房唐州刺史彪孫中立不言歷官

唐武見碑額監察

高宏簡見郎官度中　舊高元裕傳開成四年御史中丞高元裕上言御史官屬不稱者侍御史高宏簡等以不稱出爲府縣之職

劉鴻之見郎官封外

馬錫　元和姓纂三十五馬慶州都督馬瓊生錫諫議大夫號州郟郡人　常衮授馬錫少府少監制中散大夫諫議大夫賜紫金魚袋馬錫歷官有政居必修明擢登諫列屢獻忠讜言皆展意事亦主文勤職且淹以時敘進可守少府少監散官賜如故文苑英華三百九十九

姚喬栁見郎官左中

鄭昂之郎官吏中補有鄭昂　新外戚楊國忠傳國忠雖當國常領劍南召募使遣戍瀘南歲遣鄭昂等以御史迫促郡縣召募　舊楊國忠傳天寶十一載楊國忠兼吏部尚書所昵侍御史鄭昂等諷選省門立碑頌國忠銓綜之能又國忠求安樂山陰事圍捕其宅得李超安岱等使侍御史鄭昂縊殺於御史臺

趙□

侍御史楊申　新表楊氏刑部郎中孚孫見侍御　黃裳子申

侍御史

盧虔

監察御史敬騫　新表敬氏御史大夫括子騫建州刺史

平致和　唐會要七十六建中元年軍謀越衆科平知疑致和及第緯畧同

李彤見郎官度外

李鉞見郎官戶外

馮邈　柳宗元祭李中丞文維貞元二十年歲次甲申五月某朔二十二日故吏奉議郎行殿中侍御史馮邈等河東先生集四十

羅讓見右側

韋顥見碑額監察

張莒見郎官吏外補　嘉話錄慈恩題名起自張莒廣記二百五十六

鄭楚相　舊趙博宣傳德宗遣監察御史鄭楚相等充三司使按鞫信州員外盧獄鐵案陝西澄城有貞元十四年澄城令鄭楚相德政碑稱

擢秀才第爲東觀校書郎歷綏氏長安尉而至于宰是邑云云則是官御史當在十四年以後也　邈

史崔祐甫拜相時綏氏尉鄭楚相與公之表姪盧素敏中外兄弟太平廣記一百二十七　韓愈福先塔寺題名水部員外鄭楚相叔敖等元和三年十月九日同遊韓文遺集

裴竦　新表洗馬裴氏諫議大夫虬子竦不詳歷官

監察楊翃

武徹　新表武氏少府監鄴公攸望孫澈姓纂徹　洋州刺史

前定錄寶應二年戶部郎中裴諝出爲盧州刺史郡有二遷客其一曰武徹自殿中侍御史貶爲長史其一曰于仲卿自刑部員外郎貶爲別駕

常著　新表新豐常氏禮部員外郎無名子著侍御史常袞有叔父禮部員外郎常無名墓誌銘稱長子侍御史英華□

蔣鍊見郎官左外　任華有西方變畫讚文稱前殿中侍御史蔣鍊至唐文

長孫繹　紀聞云長孫繹之親曰鄭使君廣記三百六十二　錢起有春夜過長孫繹別業詩　又酬長孫繹藍田寄杏詩

寶華重見

邵說見郎官勳中

袁滂見郎官戶外

王沭　新表琅邪王氏定州刺史俌子沭御史中丞　寶慶四明志一正元四年明州刺史王沭立夫子廟見廟碑新書王涯傳有從弟沭時代不合

殿中韋□

侍御史張□

鄭繁見郎官左外

□□□子寵□之侍題

大中三年重陽□趙云右四行題分置於螭首空處非至碑下不能見也

唐御史臺精舍題名考卷三終　勞檢丁士諤校字

御史臺精舍記崔湜篡梁昇卿書讀其文則湜於佛可謂篤信者矣唐書列傳云桓彥範等當國畏武三思使湜陰伺其姦而三思恩寵日盛湜反以彥範等計告之遂遷三思速殺彥範等以絕人望因薦其外兄周利正以害彥範等又云湜貶襄州刺史以譙王事當死賴劉幽球張說救護得免後宰相陷幽求嶺表諷周利正殺之不果又與太平公主逐張說其餘傾邪險惡不可勝紀世言佛之徒能以禍福怖小人使不爲惡又爲虛語矣以斯記之言驗湜所爲可知也故錄之於此其碑首題名多知名士小字頗

佳可愛也 集古錄

御史臺精舍記唐中書令崔湜撰梁昇卿八分書漢承秦制御史爲丞相貳其後以寺隸之然立精舍以居書傳所見最先包咸東海立精舍教授在西漢末顧湜謂此佛之所舍昔漢處摩騰洛陽西建精舍爲始誤也按釋書以靜居爲精舍致一爲精不使雜也古之齋心服形其居必有可默存者今人猶闢屋爲齋謂如齋戒以守獨不可以精舍名乎蕭摹之請興塔寺精舍詣二千石庾子輿造佛寺因立精舍嶺南原明僧紹住弁榆山栖雲精舍此皆謂梵所居然書生立學昔傳此名豈致道之所惟精一得之耶昔魏武嘗曰譙東五里卜築精舍秋夏讀書其後徐度折節學問精舍唐僧淵立精舍豫章阮孝緒以一鹿車爲精舍徐伯珍立精舍祛蒙山陳寔立精舍講授張邵戴禹立黃鵠山竹林精舍張漢直其弟出精舍數里遇之伯珍蒙山立精舍則古人於其居以名自警思致其精也後世便以爲精舍皆寺湜之嗜利蔑學其可責以此哉 廣川書跋

漢史列傳具載包咸劉淑檀敷李充所立精舍而唐御史臺精舍史闕弗錄蓋彼四人者皆以講授諸生此則以奉浮屠氏故略之耳幸有此碑可存當時故事也 黃文獻公集

唐史稱梁昇卿善八分東封朝覲碑聲華爲一時冠此帖亦可寶也獨御史臺持憲之地乃立精舍倡諸繫者禮佛懺悔昔獄吏命祝咎繇范孟博猶非之況佞佛乎崔中令湜固盛言因利結四方緣矣不知附禁臠事發曳銀鐺時佛亦當庇引之否爲之一笑 弇州山人四部稿

此梁昇卿追書崔湜文湜人品殊汚人齒頰而昇卿尚追書其文何也豈唐世重佞佛湜之立精舍于御史臺適投時好耶但昇卿分隸聲動一時東封朝覲碑史册稱之今觀此碑名不虛耳 碑陰題侍御史并內供奉殿中侍御史並內供奉監察御史名共六百餘人參差不齊分書者五六人餘皆正書書有法不似后世胥吏書也 石墨鐫華

碑陰題名表其上格曰侍御史并內供奉列盧懷慎等名中格曰殿中侍御史并內供奉列崔湜等名下格曰監察御史下有一井字下缺不全列陸景初等名其盧崔陸三人姓名並八分書蓋梁筆也餘則正書乃後人續書之者碑額空處前後皆有刻前刻監察御史及姓名後刻知雜侍御史及姓名有自天寶元載以後七字按天寶三始改年爲載不當云元載恐是追書　宋趙彥衞雲麓漫鈔曰唐有三院御史侍御史謂之臺院殿中侍御史謂之殿院監察御史謂之監院　讀此文知唐時御史臺有獄又於其旁立精舍援引釋典以勸人回心作善然考之舊

唐書開元十四年崔隱甫爲御史大夫在職强正無所迴避自貞觀年李乾祐爲御史大夫別置臺獄有所鞫訊便輒繫之由是自中丞侍御史以下各自禁入牢扉常滿隱甫引故事奏以爲不便遂捌去之則其獄未幾而廢又言溫造爲御史中丞大和二年十一月宮中昭德寺火宰臣兩省京兆尹中尉樞密皆環立於日華門外令神策兵士救之唯臺官不到造奏以臺有繫囚恐緣爲姦追集人吏隄防所以至朝堂在後則又不知何時而復置也新書隱甫傳云其後患囚往來或漏泄復繫之廚院云　時亦有臺獄曾肇記云始自開寶五年金石文字記

唐自貞觀中李乾祐爲御史大夫別置臺獄囚當訊就近拘繫之其漸也侍御史東西推監察御史糾視刑獄各禁其囚迨武后時來俊臣侯思正皆爲御史制獄之外臺獄圜扉恒滿崔隱甫總臺務言於朝捌去於是旁列精舍以釋典懺之崔湜爲文梁昇卿書以八分開元十一年勒諸石碑陰列侍御史殿中侍御史監察御史并內供奉銜題名僅盧懷慎崔湜陸景初三人亦昇卿分書自懷慎以下正書百二十二人侍御史也自湜以下正書百八十四人殿中侍御史也自景初以下正書三百四十七人監察御史也碑額又有天寶元載以後侍御史知雜侍御史監察

御史其五十人而碑之左右椎拓不及焉中有薛偪偪者二名重文碑凡三見此唐一代所僅有也昇卿自監察御史歷殿中侍御史遷侍御史再遷太子右庶子曝書亭集朱彝尊云唐自貞觀中李乾祐爲御史大夫別置臺獄崔隱甫總臺務言于朝捌去于是旁列精舍以釋典懺之按舊唐書隱甫爲御史大夫在開元十四年碑云長安初湜自右補闕拜殿中侍御史至止之日其搆適就是去臺獄作精舍在隱甫爲御史大夫二十餘年以前何得云自隱甫始也金石存文云左臺精舍者諸御史導羣愚之所作也長安初湜自

左補闕拜殿中侍御史至止之日其搆適就蓋自武氏稱制告密之法熾羅織之經行日殺無辜如對羊豕其後周興侯思止來俊臣之徒相繼付誅用刑稍平而歲繫臺獄者猶以千計於是執法之吏於獄旁作精舍假佛法以懺之雖云導人作善追灾亦痛逝者之含冤地下不得已而爲資其冥福也潛研堂金石文跋尾

碑高四尺一寸廣三尺七寸三分十八行行三十字隸書額題御史臺精舍碑六字篆書在西安府學　碑陰高二尺七寸廣二尺五寸三十一行分作三截書每截字數自十二至三十三不等其兩側一五行行五十七字一六行行六十字各不等正書

按碑題御史臺精舍長安志載皇城承天門街之西第六橫街之北御史臺元和四年御史臺佛舍火罰直御史李膺一季俸料此佛舍似卽碑所謂精舍也文爲中書令崔湜任殿中侍御史日所篹湜之官中書令在先天元年八月其任殿中侍御史以修三教珠英得遷在神龍以前其罷中書令流竇州在開元元年七月行至荆州賜死此碑立于開元十一年距其篹文之日又十九年不知何因而追書其文以刻石也書碑者梁昇卿唐書附韋抗傳工八分書歷廣州都督碑陰題名上截凡侍御史并內供奉一百二十二人殿中侍御史并內供奉四百九十七人下截及左右棱不書官位者一百十九人中間攙入鄭翰會二十七日寓直一行左側題一百三十三人右側題侍御史兼殿中一百三十八人碑額題監察御史四十二人碑陰額題知雜事御史五十一人而知雜事御史之下有云自天寶元載已後則非開元十一年一時所刻矣揣其情當由御史臺官因崔湜爲中書令追書湜之文欲刻臺中而未果至開元十一年始爲刻石距湜之死又十一年矣碑陰題名重複自再見以至三見四見者不一而足或因前後履任則屢書之然亦不盡符合者今撮舉數人與兩唐書傳考之如顏眞卿再見傳云開元中舉進士四命爲監察御史遷殿中侍御史轉侍御史據碑侍御史內不列眞卿名殿中侍御史及知雜侍御史有之苗晉卿三見傳載進士擢第由萬年縣尉遷侍御史此後不云再任御史王維三見傳云開元九年進士歷監察御史後亦不云再任楊愼矜再見傳云開元中拜監察御史丁父憂二十六年服闋累遷侍御史授大理評事攝監察御史數年又專知維事天寶二年權判御史中丞是不止於再任矣餘如鮮于仲通獨孤通理李彥超苗延嗣徐履道王翼張利貞達奚珣皆再見趙廣微三見李彥允四見皆無傳可考無從

定其合否大抵此碑出於吏胥工人之手殆不足深据也題名中凡單名者姓下闕一格書令與二名者齊此例始見於此金石萃編

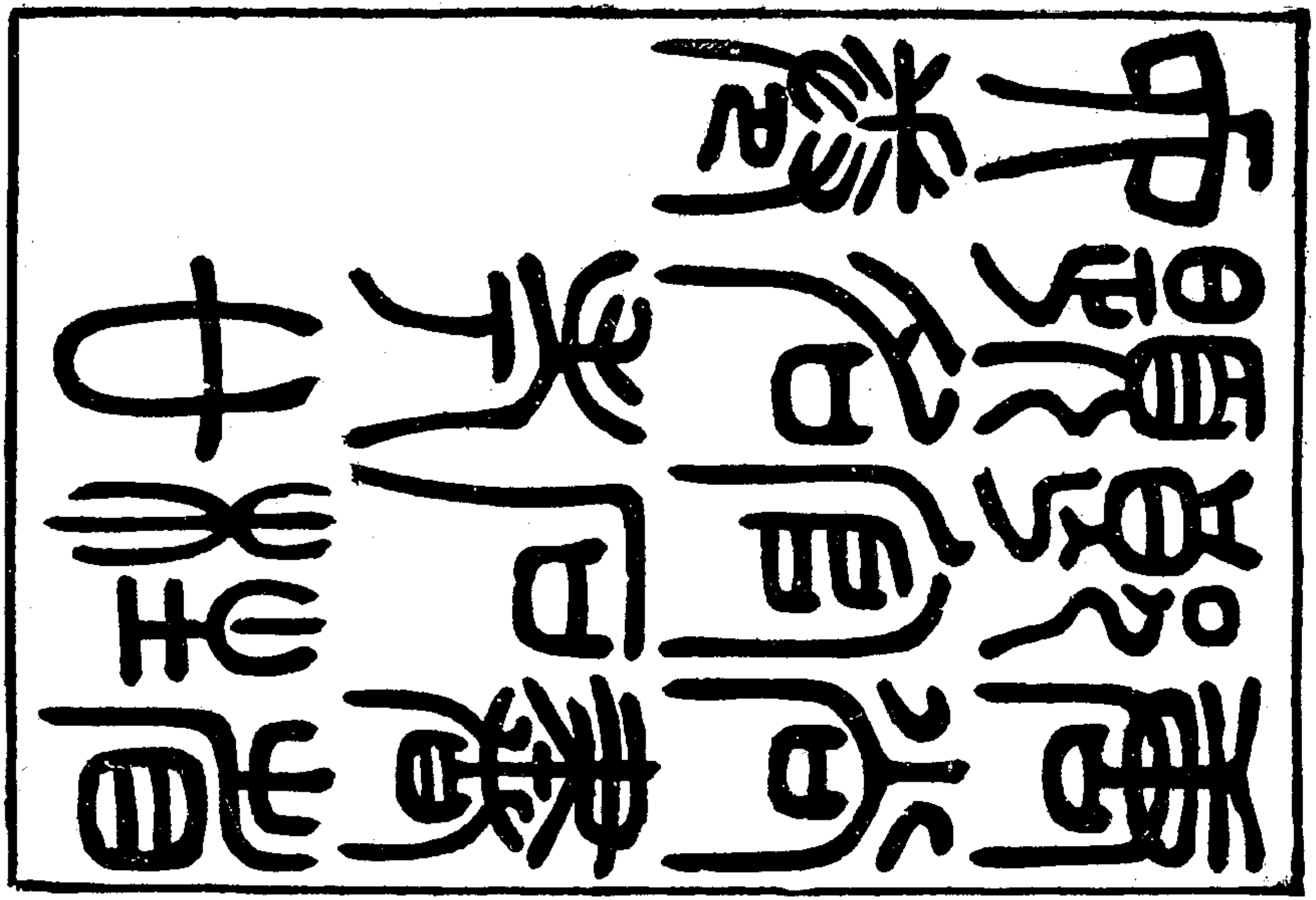

光緒十二年秋

月河精舍刊行

仁和趙星甫太史撰尚書省郎官石柱題名
攷甫屬稿自度未及成書即付託勞季言先
生續補成之季言熟於唐代典故廣搜事實詳
加攷證以視王氏金石萃編增多十數倍無考者百
九十餘人各部補遺得六百卅四人補輯禮膳兩部共
得二百十一人採摭繁富蔚為巨觀其見於舊新
兩書者足以校史傳之異同其不見於新舊兩書者
足以羽翼史傳之未備羣書所引姓氏筆畫小異
間有之未敢遽遷就改異今存其原文以備參攷
季言初創此稿隨得隨錄以蠅頭細字書于殘冊

其兄青子先生以為非予莫能辨也予乃窮數年
之力繕寫清本編為廿六卷刊成與御史精舍臺
題名考相輔而行予於故人之誼無遺憾矣惜乎
勞氏所見天下郡縣志未徧唐人碑版又日出不
窮萬一有遺漏是所望于後人採取補正焉光
緒十年甲申七月歸安丁寶書序

歸安邑虎臣書

唐尚書省郎官石柱題名考卷首

例言

唐尚書省左右司郎中員外郎及六部二十四司郎中員
外郎皆有廳壁記以記其遷任罷斥之年月又刻其姓名
於二石柱今壁記已佚石柱又闕其一僅存左司郎官及
左三行十二司郎官而已又多漫漶磨滅王趙二家所載
亦多誤謬今細審石本詳為訂正案柱凡八面第一面上
截僅存末行大中十二年十一月十二日書石柱記左司
郎中唐技一行細審又有光被諸字隱隱可辨考陳九言
序有至德光被一語則上截當是陳序王氏以為序記別

勒于碑誤也下截左司郎中左司員外郎題名第二面吏
部郎中吏部員外郎司封郎中司封員外郎題名第三面
司勳郎中司勳員外郎考功郎中考功員外郎題名第四
面戶部郎中戶部員外郎度支郎中度支員外郎題名第
五面金部郎中金部員外郎倉部郎中倉部員外郎題名
第六面上截已闕當是禮部郎中禮部員外郎下截祠部
郎中祠部員外郎題名第七面上截亦闕當是膳部郎中
膳部員外郎下截主客郎中主客員外郎題名王趙二本
次序淆亂說詳下今悉依舊新書職官志訂正以復其朔云
一石柱唐時凡三刻石初刻於開元廿九年陳九言撰序

張旭書再刻於貞元中許孟容撰後序劉寬夫隸書三刻於大中十二年當亦有記序惜已殘闕不可得見案初刻左旋陳序云斷自開元廿九年蓋石柱立於是年故郎官題名亦以是年爲斷王氏以爲斷自開元廿九年始說殊舛誤重刻始改右旋而磨改之處尚隱隱可辨細驗左司初刻重刻俱同是一面尚存左外韋成季趙匡等七人姓名吏部司封一面係初刻膳部主客二司末行尚存膳部郎中諸字司勳考功一面係初刻禮部祠部二司尚存禮部郎中何敬之薛縉等姓名戶部度支一面係初刻金部倉部二司金部倉部一面係初刻戶部度支二司禮部祠

部一面係初刻司勳考功二司膳部主客一面係初刻吏部司封二司尚存封外口嶠朱前疑等六人姓名每行比重刻者高寸許字形亦較重刻者稍大王趙未知石凡三刻以致重出羼亂此非細驗石刻不能辨也

一題名石已中斷不審於何年重立重立時誤移上二面故上下二截曹司各別王趙二書不爲審正因誤以考中考外蒙上作左中倉中蒙上作考中祠中蒙上作度中主中蒙上作倉中致與諸書所載牴牾不合今細案闕紋爲之訂正

一石刻題名雖依壁記爲次然所載姓名次序亦不甚合又石刻立于大中十一年而每司題名約其時代當在僖宗乾符時蓋令史續書字跡亦比前較劣至廣明以迄天祐郎官原未刊石非闕佚也

一左司及十二司郎官惟左外吏外勳中戶外金中金外祠外主外諸司尚爲完好餘如左中倉中祠中主中則闕上截考中考外度中度外倉外則下截已多殘闕吏中封中中有數行亦已磨滅不可辨識禮膳二司全行殘闕（禮中僅存初刻數人說已見前）又吏部一司字畫比每諸司差小亦以員數稍多故耳

一石刻所列郎官姓名凡有專傳可考而歷官與石刻合

者則僅列其里居姓氏由某官遷後轉某官生平事迹概不詳載惟有涉及本司者始爲甄錄或本傳不載是官而別見於他傳及諸書者則列於本傳之後間有軼事爲本傳所失載者并附存之其無傳者始詳考其生平所歷之官職事迹人品之善惡按其先後略爲編次俾尚論者有可稽考亦補傳之體也

一郎官姓名凡石刻殘闕以及未補刻者參考本傳及諸書廣爲引證按其時代彙爲補遺列於每司之後或有云嘗歷某司而實舛誤者則詳引以糾其謬列之附存附之補遺之後

一唐代官職有職事官有散官貞觀令凡散官高者稱行職事官高者稱寺見職官志而又有稱檢校者（石抱忠檢校天官郎中石刻嵩陽觀紀聖德感應頌徐浩結銜稱朝議大夫檢校尚書金部員外郎是也）有稱判者（西京千福寺多福佛塔感應碑文顏眞卿結銜稱朝議郎判尚書武部員外郎是也）唐志云員外判試檢校自則天中宗後始有之皆不佩魚蓋雖以階級未至故稱此以別之未實授而實辦本職故金外有徐浩名中葉以後藩鎭從事往往檢校郎官而實未嘗至省故傳中每以還朝二字別之則與前所稱檢校者名雖同而實異考舊書陳少遊傳充使檢校郎官自少遊始也（新傳同）談賓錄所載亦同（太平廣記二百三十九引）云寶應元年入爲金部員外郎

尋授侍御史迴紇糧料使改檢校職方員外郎則檢校銜始於代宗朝今自代宗以後所稱檢校郎官悉不載入又唐自肅宗以前凡除郎官而未到省者亦列其名如張巡傳巡由貞源令授主客郎中兼御史中丞實未涖職而石刻尚載巡名是其證也此前人所未及考者今皆參互考證而詳列之

一唐初所置行臺尚書省六部諸司雖不備置而實有郎官職事然究是外任故石刻不列其名（如杜如晦爲行臺司勳郎中見舊書太宗紀房玄齡于志寧爲記室考功郎中見太宗置文館學士敎王子貞爲行臺倉部郎中見新書宰相世系表今石刻無四人名可證）或據舊書外戚傳地理志皆稱陝東道行臺金部郎中長孫操而石刻首列操名爲疑案新書操傳云高祖辟署金曹參軍考高祖開大丞相府時所辟諸曹參軍悉擬隋朝省官受禪以後卽以爲本司郎官陳子良爲王李卿與王仁壽書云宋國公子懷廓今任光祿大夫相府禮曹參軍而元和姓纂則稱禮部郎中則操亦由金曹參軍爲金部郎中又出爲陝東道行臺金部郎中爾宰相世系表止稱金部郎中不云行臺亦其一證故行臺郎官補遺悉不登載

一郎官姓名或有與他官同姓名者則必考其世系核其時代以決其是非卽有不可考者亦兩存之以待考其有

同官郎署而姓名相同者（如吏中補之李元素與吏外動外戶中左中之李元素左中吏中考中戶中之崔瑨與主中之崔瑨別是一人）又有同在一曹而郡望互異者（如左中戶中之李巽趙郡人左中補之李巽係宗室隴西人）有同姓名而或以字行者（如左中有李誠而考中補之李誠以字元成行無考而唐末又有韓瞻）有同姓名而時代不合者（如勳外有韓瞻）皆詳考其本末以注於下如此之類率非一端略舉一二以志梗概

一郎官題名青浦王少寇（昶）仁和趙明經（魏）俱錄有全文（王本刻入金石萃編趙本刻入讀畫齋叢書）少寇又著考一卷附後所據僅舊新兩書及全唐詩傳而止掛一漏百誤謬宏多卽曹司次序先後倒置至以左司殿主客之後考中蒙左中之名又

於石刻曼患處不復詳爲審定以致多所脫佚蓋萃編定於少寇暮年是時患目疾請碑跋語類出於門下士所爲援引疏漏殊難僕數非獨此考爲然今不復爲之指摘於其所闕者僅注云王本闕而已

尚書省郎官石記序

朝散大夫行右司員外郎陳九言撰

吳郡張 旭書

夫上天垂象北極著於文昌先王建邦南宮列爲會府六官既辯四方是則大總其綱小持其要禮樂刑政於是乎達而王道備矣聖上至德光被睿謀廣運提大象以祐生人躬無爲以風天下三台淳曜百辟承盥動必有成舉無遺策年和俗厚千載一時而猶搜擇茂異網羅俊逸野罄蘭芳林彈松秀盡在於周行矣夫尚書郎廿四司凡六十一人上應星緯中比神仙咸擅國華以成臺妙修詞致天

一之議伏奏爲朝廷之容信杞梓之藪澤衣冠之領袖頃朝榮初拜或省美中遷昇降年名各書廳壁訛誤多矣總載闕如非所以傳故實示不朽者矣今諸公六聯同事三署並時排金門鱗華轂鸞蹌鳳跱肩隨武接而不因僉謀補其闕典其於義也無乃太簡乎左司郎中楊公愼餘於是合淸論創新規徵追琢之良工伐口藍之美石刊刻爲記建於都省之南榮斷自開元廿九年咸列名于次且往者不可及來者不可遺非貴自我蓋取隨時班位以序昭其度也豐約從宜昭其儉也俾夫金石長固英華靡絕不編斑固口口自然成表未識馬卿之賦已辯同時不其偉

跋

開元廿九年歲次辛巳十月戊寅朔二日己卯建

古人稱長史得草聖不傳之妙豈知眞書在唐爲一代精絕所謂能行而後善走者也魯公書學氣侔造化眞楷得法多自公始郎官帖精絕爲至舊刻在京兆今亡或云淪瘞廳事址下近從[redacted]李衡得墨本全文蓋丞相壽國高公故家[redacted]置者累仞眞希代寶也十有三年[redacted]龍

王惲秋澗集跋郎官石柱記後

尙書省郎官石記序陳九言撰張顚書記自開元二十九年郎官石名氏爲此序張顚草書見於世者其縱放奇怪近世未有而此序獨楷字精勁嚴重出於自然如動容周旋中禮非强爲者書一藝耳至於極者迺能如此其楷字蓋罕見於世則此序尤爲可貴也古今法書苑

長史郎官壁記世無別本惟王奉常敬美有之陳仲醇摹以寄予知學草必自眞入也董其昌跋

唐尙書省郎官石柱題名考

目錄

卷一　左司郎中闕
卷二　左司員外郎
卷三　吏部郎中
卷四　吏部員外郎
卷五　司封郎中
卷六　司封員外郎
卷七　司勳郎中
卷八　司勳員外郎
卷九　考功郎中闕舊誤左中今改正
卷十　考功員外郎闕舊誤左中今改正
卷十一　戶部郎中
卷十二　戶部員外郎
卷十三　度支郎中闕
卷十四　度支員外郎闕
卷十五　金部郎中
卷十六　金部員外郎
卷十七　倉部郎中闕舊誤考中今改正
卷十八　倉部員外郎闕

卷十九　禮部郎中全闕今補
卷二十　禮部員外郎全闕今補
卷二十一　祠部郎中闕舊誤度中今改正
卷二十二　祠部員外郎
卷二十三　膳部郎中全闕今補
卷二十四　膳部員外郎全闕今補
卷二十五　主客郎中闕舊誤倉中今改正
卷二十六　主客員外郎

唐尚書省郎官石柱題名考卷一

仁和勞格
趙鉞著
歸安丁寶書編次

左司郎中

唐六典吏部尚書其屬有左司郎中一人右司郎中一人並從五品上龍朔二年改爲左右承務咸亨元年復舊唐書職官志尚書都省屬左右丞各一員左右司郎中各一員左司郎中副左丞所管諸司事省署鈔目勘稽失知省內宿直之事若右司郎中闕則併行之新書畧同

石刻口口節　薛口　裴方產　段機　劉翁勃

王儼　李守約　李守一　崔行功　崔承福
李思順　侯味虛　張知泰　李守敬　徐有功
房昶　趙諠　陸餘慶　閻脊止　夏侯崐
韋玢　孔仲思　馮思邕　唐紹　魏奉古
李誠　竇從之　張敬輿　夏侯宜　韋叔昂
高昇　鄭倩之　韋伯詳　劉彥回　韋見素
楊愼餘　韋虛舟　張具瞻　崔譚　陳澍
蕭晉用　楊恂　鄭璲　裴從　姚喬栁
裴諝　杯琨　韋寂　張齊明　蔣將明
盧惎　呂頌　李巽　奚陟　陸淯
宇文邈　李元素　韋成季　苗粲　呂元膺
崔郾　劉遵古　韋審規　樊宗師　殷台
豆盧署　獨孤朗　鄭肅　趙元亮　高元裕
鄭居中　李讓夷　何眈　李師稷　崔復本
高少逸　崔瑨　韋充　鄭亞　崔騈
崔璵　薛廷範　路綰　韋博　柳喜
裴寅　盧眈　韋退之　李蠙　鄭彥弘
孟穆　薛廷望　李緘　崔璩　張鐸
李琨　李晦　李繪　李贍　李嶽
崔寓　孫樾　王鐐　李燭　張旡遜

夏侯潭　口應物　唐技
補遺杜超　崔義玄　李公淹　封道弘　邱懷道
鄭植　鄭世斌　裴思義　王本立　李懋道
溫翁念　喬知之　崔齊之　王旭　蘇詵
韋拯　裴寬　陽伯成　馬光淑　杜損
李審　李喬年　鄭令璡　鄭成家　魏少游
李巽　盧振　蕭定　丘鴻漸　庾何
獨孤愼　嚴涗　盧羣　楊凝　趙需
武元衡　鄭敬　崔濤　辛祕　陸則
韋弘景　庾敬休　李肇　溫造　楊虞卿

張又新　孫簡　姚勗　楊發　豆盧籍
崔原　鄭鎮　楊贊禹　陸愿　孫濟
劉植　劉居簡　樊慶德
附存　裴珣

勞檢丁士謂校字

唐尚書省郎官石柱題名考卷第一

□□節鉞案疑是字文節節見吏中吏外勳中

薛□鉞案疑是薛逃見吏中勳中

裴方產　新書宰相世系表中脊裴氏祥曾孫方產右司郎中

段機　元和姓纂段孝機中書舍人格案時代正合疑郎是人

劉翁勃又戶外　元和姓纂十八尤劉通國生翁彥見金中勃勃不詳歷官案時代正合疑郎是人

王儼又吏中勳外考外　新表京兆王氏隋柱國龍門莊公述孫儼工部侍郎

李守約無考

李守一又度中　新表隴西李氏武陽房右衛大將軍武陽懿公大亮子守一庫部員外郎　宗室世系表上蔡王房宗正少卿通元子守一開封令案時代不合　又蜀王房眉州刺史義節子守一冀州別駕　又趙郡李氏南祖績後高宗相敬元子守一成都郫令舊李紳傳新敬元傳同　蘇頲授李守一別駕等制稱皇三從兄前洺州司馬守一等文苑英華四百十四

崔行功又吏中戶中　吏外主外　新表博陵大房崔氏長安令綜子行功秘書監　舊文苑傳上行功恆州井陘人高宗

時累轉吏部郎中嘗兼通事舍人內供奉坐事貶爲游
安令新文藝傳同　唐會要二十六顯慶四年二月二十八日
引諸色目舉人謁見下詔策問之凡九百人李巢張九
齡秦相如見吏中　崔行功郭封五人爲上第令待詔宏文
館每坐日令五人隨仗供奉　又六十三貞觀二十年閏
三月四日詔更撰晉書主客員外郎崔行功等分功撰
錄

崔承福　新表博陵第二房崔氏後魏司徒挺後信都太
守仲方孫令子承福越廣二州都督　唐會稽太守題
名記永淳二年二月十六日浙西刺史授越州都督嘉泰
書致仕上柱國中山郡開國公食邑二千戶贈陝州大
都督博陵崔公世系表名淙行狀曾祖諱承福皇朝太中大
夫廣越二府都督呂衡州文集五

志二年作三年浙西作□州　呂溫唐故銀青光祿大夫守工部尚

李思順　新表蔣王房建甯郡公休道子據初名思順中
山郡王舊蔣王傳作琚是又見趙王福傳
侯味虛又左外后中補　元和姓纂十九侯　夏官郎中侯味虛原誤
昧處今改絳郡人　舊書良吏上　薛季昶傳萬歲通天元年夏
官郎中侯味虛統兵討契丹不利奏言賊徒熾盛常有
蛇虎導其軍則天命季昶按驗其狀馳至軍斬味虛以

聞新傳畧同　新書杜景佺傳秋官員外郎杜景佺與侍郎
陸元方按員外郎侯味虛罪已推輒釋之　朝野僉載
戶部郎中侯味虛蓄百官本草太平廣記二百五十五

張知泰

舊書良吏下　張知謇傳見度中　弟知泰明經擢第調露後歷
臺省通天中爲洛州司馬尋爲夏官地官侍郎新傳武后時歷
益州長史中臺左丞兵部侍郎封陳留縣公

李守敬無考

徐有功又戶外　新表徐氏王屋令士安子有功字宏敏秋
官侍郎新傳名弘敏避孝敬皇帝諱以字行　舊傳舉明經詔封東莞男

載初元年累遷司刑丞尋轉秋官員外郎轉郎中坐出
反囚免官久之起爲左臺侍御史除名爲庶人尋起爲
左司郎中累遷司刑少卿新傳自司刑丞累轉秋官郎中免官俄起爲左肅政臺侍
御史免爲民起拜左司郎中轉司刑少卿　李嶠授徐有功司刑少卿制中
散大夫行文昌左司郎中東苑縣開國男徐有功繩準
憲曹樞機會府咸歸平恕雅有聲績文苑英華三百九十八
房昶又戶外　新表河南房氏武后相融子肅宗相琯弟見主
外昶中書侍郎　新書韋湊傳觀察使房昶才資州司
兵韋湊表于朝　韋述唐太原節度使韋湊神道碑延
載元年廉察使房昶上表聞薦文苑英華九百十四

趙誼又封中勳中　新表隴西趙氏高宗相仁本子見吏中誼左司郎中司僕少卿舊趙憬傳祖誼歷左司郎中　權德輿唐故正議大夫守門下侍郎同中書門下平章事成紀縣開國男賜紫金魚袋贈太子太傅貞憲趙公憬神道碑銘王父贈趙州都督誼歷右司郎中乾封縣令司僕少卿權載之文集十三案右司當作左司

陸餘慶　新表陸氏太尉枝陳右軍將軍珣孫餘慶太子詹事元和姓纂尚書左丞太子詹事　舊傳則天時累遷中書舍人責授左司郎中累除大理卿　新陸元方傳從父餘慶舉制策甲科武后時擢監察御史聖厤初遷殿中侍御史左中　四月河精舍叢鈔

鳳閣舍人降左司郎中久之封廣平郡公太子右庶子開元初爲河南河北宣撫使遷大理卿

閻脊止又御史臺監察題名　元和姓纂二十四鹽後魏戶牖侯閻嵩居武陽七代孫脊止唐左司郎中

夏侯崐無考

韋玢玢二本誤珍又封外　新表東眷韋氏閬公房太府少卿德敏子見考中補玢司農卿　又彭城公房元震子玢不詳歷官　又郎公房武后中睿相安石子玢司農卿　蘇頲授韋玢司農少卿制正議大夫行太常少卿上柱國薛縣開國男韋玢可兼司農少卿散官勳封如舊仍分司東都文苑英華三百九十　資治通鑑唐紀二十七開元三年十二月尚書左丞韋玢奏郎官多不舉職請沙汰改授他官玢尋出爲刺史宰相奏擬冀州勅改小州姚崇奏言臺郎寬忘及不稱職玢請沙汰乃是奉公臺郎甫爾改官玢即貶黜於外議者皆謂郎官謗傷臣恐後來左右丞指以爲戒則省事何從而舉矣伏望聖慈詳察使當官者無所疑懼乃除冀州刺史

孔仲思又度中　元和姓纂一董孔構生仲思給事中會稽山陰人　唐會要六十六太極元年二月十八日加少府少監一員以孔仲思爲之

馮思邕　元和姓纂一東馮思雍刑部郎中長樂信都人

唐紹又度外　新表唐氏河南府士曹參軍景子紹字遵業給事中　舊唐臨傳孫紹神龍中太常博士景龍中遷左臺侍御史兼太常博士睿宗即位累轉給事中　新傳神龍時爲太常博士遷左臺侍御史度支員外郎常兼博士睿宗即位再遷給事中　舊書輿服志太極元年左司郎中唐紹有論明器禁障車疏

魏奉古又左外戶中又御史臺殿中監察題名　舊書刑法志開元初玄宗勑給事中魏奉古等刪定格式令三年三月奏上名開元格新書藝文志刑法類同　席豫唐故朝請大夫吏部郎中

上柱國高都公楊府君（仲宣）碑銘吏部侍郎魏奉古早以文伯期於王佐（唐文粹五十八）　石刻顏眞卿唐故通議大夫行薛王友柱國贈祕書少監國子祭酒太子少保顏君（惟貞）廟碑銘以清白五爲訪察使魏奉古等所薦（建中元年陝西）

（西安）大唐新語八　魏奉古制舉推第授雍丘尉姚珽莅汴州召奉古曰仕宦四十年未嘗見此終兵部侍郎

寺塔記下　開元初柳七師分先天菩薩幀本畫樣三卷往上都流行時魏奉古爲長史進之（酉陽雜俎續集六）

李誠（又御史殿中監察題名李誠以字元成行與此亦非一人）　新表趙郡李氏東祖房給事中崇德子（見封中）誠大理少卿　又趙郡

李氏東祖房都水丞仁穎子誠河南府法曹參軍　睿宗遣宣勞使誥宣以司門郎中李誠爲關內道宣勞使（詳膳中補蕭瑗注）

竇從之（又外詞）　新表竇氏三祖房懷祖子從之右司郎中

張敬輿（又戶中戶外又御史臺殿中監察題名）　孫逖授張敬輿（一本輿等）諸州刺史制門下太中大夫使持節鄭州諸軍事守鄭州刺史上柱國張敬輿等克修名操久踐衣冠咸適用於當時各効能於列郡風謠具舉歲序皆深曾是移官用叶平分之義或因去職宜承並命之恩可依前件（文苑英華四百十）

夏侯宜（無考又御史臺侍御殿中監察題名）

韋叔昂　新表韋氏龍門公房會子京兆少尹仲昌弟（見度中補）叔昂左司郎中

高昇　新表高氏晉州刺史渤海縣伯武光子昇右司郎中　盧虔御史中丞晉州刺史高公神道碑嗣子長曰昇咸在童齔（文苑英華九百二十三）　舊李晟傳鳳翔節度使高昇召補列將　舊郭子儀傳永泰元年八月郭子儀自河中至屯涇陽雜虜圍之數重子儀使李國臣高昇拒其東（新傳署同）　舊代宗紀永泰元年三月壬辰朔詔檢校刑部尚書高昇等十三人並集賢院待詔上以勳臣罷郡王（李寶臣）紀功載政之頌碑陰有逐要官朝散大夫試秘書省著作郎上柱國高昇（直隸正定永泰二年）

鄭倩之　孫逖滄州刺史鄭公（孝本）墓誌銘嗣子兵部郎中倩之（開元十九年英華九百五十一文苑）　王士源孟浩然詩集序華州刺史上柱國張敬輿等克修名操久踐衣冠咸適用於當時各効能於列郡風謠具舉歲序皆深曾是移官用叶平分之義或因去職宜承並命之恩可依前件（文苑英華四百十）

節制者京師無職事乃合於禁門書院間以文儒公卿寵之也仍特給殯本錢三千貫　石刻王佑大唐清河郡王（李寶臣）紀功載政之頌碑陰有逐要官朝散大夫試秘書省著作郎上柱國高昇（直隸正定永泰二年）

韋伯詳（又考中補戶外詳作祥又御史臺題名侍御）　新表韋氏龍門公房會子叔昂弟（見上）伯詳考功郎中

劉彥回又戶中又御史臺侍御殿中題名　廣異記唐劉彥回父爲湖州刺史後十餘年刺史亡彥回爲房州司士太平廣記四百七十二

蘇頲御史大夫贈右丞相程行謀神道碑凡厥所嗟上之不隕直淸而美者則侍御史彭城劉彥回同郡宋詢文苑英華八百八十九　嘉定鎭江志十六劉彥回開元中自侍御史左遷金壇令彥回以直貶終守淸節琴樽自娛吏民畏愛之

韋見素　新表韋氏南皮公房彭城文公湊子見素相元宗　舊傳字會微學科登第自庫部員外郎加朝散大夫歷右司兵部二員外左司兵部二郎中遷諫議大夫

天寶五載充江西山南黔中嶺南等處黜涉使新傳見素及進士第擢累諫議大夫餘同舊傳

楊愼餘又吏中勳外　新表楊氏太府卿戶部尙書崇禮子愼餘吏部郎中少府少監　舊楊愼矜傳開元中父太府卿崇禮致仕愼餘先爲司農丞除太子舍人監京倉天寶六載十一月使京兆士曹吉溫往東京收少府少監愼餘等雜訊二十五日詔賜自盡監察御史平列齎敕至大理寺聞死合掌指天而縊新傳畧同　石刻陳九言尙書省郎官石記序左司郎中楊公愼餘合淸論創新規徵追琢之良工代□藍之美石刊刻爲記建於都省之南榮開元廿九年戲鴻堂帖　顏眞卿崔孝公陋室銘記公之澄淸中外也以畿縣丞尉楊愼餘等並以淸白吏能而薦之顏魯公文集十四

韋虛舟又勳中御史臺左側題名戶中又　新表韋氏南皮公房右庶子南皮縣公維子見戶中工部尙書虛心弟見左外補虛舟刑部侍郎　舊韋虛心傳季弟虛舟舉孝廉自御史累至戶部司勳左司郎中歷荆州長史洪魏州刺史兼採訪使新傳虛舟歷洪魏二州刺史　孫逖東都留守韋公神道碑季弟曰虛舟事皇帝歷戶部司勳郎中今移左司文苑英華九百十八

李華荆州南泉大雲寺故蘭若和尙碑名臣韋刑部

虛舟僉契慈緣而承善誘天寶十年二月旣望和尙禪定而滅刑部韋侍郎時臨荆州躬護喪事文苑英華八百六十

張具瞻無考又御史臺監察題名并左側見　倉外又御史

崔譚又勳外臺監察又左側題名見　石刻竇從直唐故河南府司錄盧公夫人崔氏誌銘王父知愁祕書丞贈國子祭酒伯曰譚左司郎中河南洛陽

陳澍澍王本缺　定命錄陳澍爲潁陰太守屬安祿山反至東京補孫縣尉爲潁陰太守賜緋井領二十餘人取澍澍僞作敕書追入京令向西兩驛上差人逆來夜半敕書至明早召集諸官宣勅便令手刃就館中誅殺孫井手

及二十餘人殺錄事參軍孫尉妻女令上佐知州事便發入京太平廣記二百十七

蕭晉用　石刻顏眞卿東方先生畫贊碑陰記眞卿去歲拜此郡與長史前洛陽令蕭晉用同茲謁拜天寶十三載山東陵縣

楊恂又御史臺右側侍御兼殿中題名　新表楊氏越公房處相孫一本曾孫恂左司郎中　又楊氏越公房試協律郎知權子甸見勳外補恂字莊已常州刺史時代不合非

鄭璲璲王本缺勳外金中又　文苑英華五百十四有鄭璲對獻賢能書判

裴從從王本缺倉中又倉外　新表洗馬裴氏荆州按察使觀子見戶中遂一名從京兆少尹

姚喬栁喬栁王本缺又左外又御史臺陰額監察題名　新表吳興姚氏宣州刺史昌潤子喬栁將作少監

裴謂又考中補戶中附存　新表南來吳裴氏禮部尚書寬子見左中補謂字士明東都副留守　舊傳舉明經自侍御史除太子中允遷考功郎中代宗時爲河東道租庸鹽鐵等使入計拜左司郎中出爲虔州刺史歷饒廬亳三州刺史新傳同　石本裴曙祈雨感應頌二年余從兄自左司郎中詔領虔州牧江西贛縣

林琨又封中膳中補　元和姓纂二十一侵定平丞希邱生琨司駕員外知制誥生禮二字疑衍膳部左司郎中諫議大夫中都男贈兵部侍郎工部尚書濟南鄒縣人入關居三源疑原縣

韋寂又金外　新表韋氏逍遙公房原州都督衡子寂司農大府少卿元和姓纂寂左司郎鄭中太府少卿

張齊明無考

蔣將明又勳外主外　新表蔣氏太子洗馬宏文館學士璿生將明國子司業集賢殿學士副知院事古今姓氏書辯證起居舍人國子司業　舊蔣乂見勳外傳乂將明累遷至左司郎中餘同世系表　新蔣又傳乂將明歷侍御史擢左司郎中餘同表

盧甚　舊盧甚傳王云字書無甚字　少以門蔭入仕宰相楊炎遇之頗厚自金州刺史召拜左司郎中京兆少尹遷大尹呂頌　呂頌黔州刺史謝上表略云去年某月日恩勑授臣使持節都督黔州諸軍事守黔州刺史兼御史中丞一作大夫今年某月日到所部上訖又云建中之初佐戎南海屬陛下飛天御極拔異搜能臣謬居朝謁之中嘗備對剔之末臣於延英殿獻大禮賦一首特奉恩旨令臣自讀三蒙睿奬宣付史館尋屬賊臣希烈上表臣奉詔奔馳因茲淪陷臣忍死効節偷生竭忠分士伍以弱枝獻土地以强幹當元凶授首之際亂兵害帥之時初則

傳臣及禍後乃知臣僅存陛下分命宰臣念形於色始臨軒而出涕終省表而再歎妖氛卽殄飛詔追臣就拜銀青仍加金印授官華省列位聖朝去歲季春陛下與太子諸王賦詩宴中書宣付遍示百寮凡在臣下無不奉和擢居第一唯臣一人獨荷殊旌乃蒙厚錫　又云臣本書生謬登清秩始詳刑政旋改轄司陛下不念愚蒙擢臣非次草奏之地忽降旌旄郎署之間遂遷方鎭

文苑英華五百八十五　案据表則頌當自左中出鎭黔中又英華六百六有呂頌爲張侍郎乞入覲表原注云德宗時任黔府觀察使表畧云貞元五年於延英殿賜面辭之日親奉進止今臣一考卽來自到黔中首末三年更入新正卽及四載又再請入覲表云擢居方鎭首末四年又云去年十二月已進表陳乞此卽指前表云去年十二月云云卽其人疑任黔府觀察者卽呂頌張侍郎三字當是衍文英華於表類多誤不可盡据

也權載之文集四十九祭故呂給事文前稱貞元九年癸酉正月庚子畧云君命佐戎于彼淮甸方國多虞妖氛潛扇每以明誠冀其革面外蒙恥以枉尺中飛章而告變白刃臨前丹心炳然貞其困而後濟忘其生而後全祿沴旣平忠勞亦著草奏南宮嘉聲載路出領符竹澄清遠部夕拜黃扉昭宣王度云云雖不著給事名案其事迹當卽呂頌蓋自黔中入拜給事也其任黔中舊紀不書考舊德宗紀貞元五年三月以大理卿李速爲黔州刺史黔中觀察使又八年五月戊午以光祿少卿崔穆爲黔州觀察使考再請入覲表云近日已來暢悅孫成李速裴脽皆在退裔相次喪亡云云則頌任黔中當在李速之後崔穆之前李速後卽是呂頌自貞元五年至八年崔穆拜正得四年時正相接不容又有張侍郎三字當是衍

李巽又戶中　此與左中補之李巽別是一人詳下　新表趙郡李氏西祖房右武衛錄事參軍疑子巽字令叔吏部尚書度支鹽鐵轉運使　唐會要七十六　貞元四年四月清廉守節政術可稱堪任任緯畧有縣令科李巽及第緯畧同　舊傳以明經拔萃登科周歷臺省竇參爲宰相不悅巽自左司郎中出爲常州刺史仍促其行踰年召爲給事中新傳同　權德輿唐故銀青光祿大夫守吏部尚書兼御史大夫充諸道鹽鐵轉運等使上柱國趙郡開國公贈尚書右僕射李公墓志銘由萬年縣令課最爲戶部左司二郎中由常州刺史理刑第一徵爲給事中權載之文集二十二　大唐湖南都團練觀察處置等使朝散大夫檢校左散騎常侍持節都督潭州諸軍事兼潭州刺史御史中丞雲騎尉

賜紫金魚袋李公遺愛碑銘由左司郎中爲常州刺史左司郎中彌綸省闥又累奉使皆稱旨貞元八年擢拜中書舍人　新傳其先自譙亳西徙故爲京兆人自太子司議郎歷金部吏部員外會左右丞缺轉左司郎中貞元八年遷中書舍人　褚藏言故國子祭酒致仕贈太子少保府君竇常詩序府君大厤十四年舉進士與故吏部侍郎奚涉同年上第竇氏聯珠集　劉禹錫啓故朝議郎奚陟又吏外金外補　舊傳字殷卿亳州人碑作殷衡登進士第又登二十　會要七十九　贈右舊書左僕射李巽謚曰肅

郎守尚書吏部侍郎上柱國賜紫金魚袋贈司空奚公
神道碑自太子司議郎從大駕回入尚書爲司金元士
且參權筦之務轉吏部外郎時文昌缺左右丞都曹差
重遂轉左司郎中尋遷中書舍人劉賓客文集二
陸淳又倉中　舊書儒學傳質吳郡人本名淳避憲宗名改
之自陳少遊揚州從事後薦於朝拜左拾遺轉太常博
士累遷左司郎中坐細故改國子博士新傳字伯沖自淮南幕府薦授左拾遺累遷左司郎中　大唐郊祀錄十貞元四年八月刑部員
外郎臣陸淳等六人請依貞觀於磻溪立齊太公祠會要二十三同新書禮樂志五同　舊柳冕傳貞元六年十一月上親行

郊享倉部郎中陸質等攝禮官同修郊祀儀注　舊書
禮儀志六　貞元十一年七月二十六日左司郎中陸淳
奏祓獻懿二主於興聖之廟新書禮樂志三同新儒學陳京傳署同
宇文邈　柳宗元先君石表陰先友記宇文邈原注大歷二年進士
河南人有文謹愨人也爲御史中丞齪齪自守然以直
免官復爲刺史卒河東先生集十二　舊鄭餘慶傳貞元十三
年詔中丞宇文邈等三司同按鞫元法寺僧法湊　石
刻大唐同州澄城縣令鄭公楚德政碑銘末署左司郎
中宇文邈修功善狀貞元十四年正月陝西澄城　李翰河中鶴鵲
疑作雀樓集序上客有前美原尉宇文邈文行先達名重

當時文苑英華七百十　新表宇文氏襲介公庭立子邈姓纂同
李元素又吏外時與吏中補考中之元素非一人勳外戶中此當德宗　新表遼東
李氏椿元孫元素字大祁戶部尚書二傳作大朴　舊傳任
侍御史遷給事中新傳德宗時　初爲郎官再娶王氏甚禮重
及貴甚薄遂出之
韋成季又左外封祠外　新表韋氏小逍遙公房虞部員外
郎逢子成季兵部郎中　舊李藩傳德宗時王仲舒韋
成季呂洞輩爲郎官朋黨輝赫日會聚歌酒强致藩一
至仲舒輩好爲訛語俳戲後召堅不去曰吾與仲舒裴
終日不曉所與言何也後果敗新傳略同　許孟容祭楊郎

中文稱貞元十九年四月司封郎中韋成季等文苑英華九百
八十五　舊韋執誼傳貞元十九年補闕張正一見戶外因
上書言事得召見王仲舒見吏外韋成季劉伯芻見考中補裴
萣見勳外常仲孺見吏中呂洞等以嘗同官相善以正一得
召見偕往賀之或告執誼正一等上疏論君與王叔文
朋黨事執誼信然之因召對奏成季等朋聚覬望德宗
令金吾伺之得其相過從飲食數度盡逐成季等六七
人當時莫測其由新傳略同
苗粲又勳外倉中案粲作粲係帖體　新表苗氏肅宗代宗相晉卿子
河南少尹丕弟見吏中　粲給事中　新苗晉卿傳子粲德

宗時官至郎中陸贄欲進桑宦帝不許曰晉卿往攝政有不臣之言又名其子皆與帝王同桑等宜與外官贄奏晉卿起文儒致位台輔謙柔敦厚爲三朝所推安肯爲族滅計雖甚狂險猶不爲之況老臣乎

呂元膺　舊傳字景夫鄆州東平人建中初策賢良對問第自侍御史丁繼母憂服闋除右司員外郎出爲蘄州刺史元和初徵拜右司疑作左司郎中兼侍御史知雜事遷諫議大夫給事中新傳畧同

崔郾又吏中吏外　新表崔氏清河小房御史中丞陲子邵傳作陲司農卿鄴弟見戶外郾字廣畧浙西觀察使謚德　杜牧

唐故銀青光祿大夫檢校禮部尚書御史大夫充浙江西道都團練觀察處置等使上柱國清河郡開國公食邑二千戶贈吏部尚書崔公行狀貞元十二年中第十六年平判入等自吏部員外郎判南曹事凡二年遷左司郎中吏部郎中樊川文集十四　舊傳舉進士平判入等自刑部員外郎居內憂釋服爲吏部員外郎再遷左司郎中元和十三年鄭餘慶爲禮儀詳定使選時有禮學者共事以鄖爲詳定判官吏部郎中舊鄭餘慶傳同

劉遵古又戶中　元和姓纂十八尤　監察御史劉遵古云東平人　唐科名記貞元八年陸贄主司試明水賦御溝新柳詩其第十人劉遵古洪興祖韓子年譜　舊敬宗紀寶曆元年九月丁丑衛尉卿劉遵古役人安再榮告前袁王府長史武昭謀害宰相李逢吉詔三司鞫之舊李逢吉傳同舊裴度傳同謀遵吉二年正月甲午以衛尉卿劉遵古爲湖南觀察使

文宗紀太和三年五月以左金吾衛大將軍劉遵古爲邠寧節度使　太和四年正月癸巳以前邠寧節度使劉遵古爲劍南東川節度使　八年六月壬午大理卿劉遵古卒　舊元稹傳長慶二年元稹罷相京兆尹劉遵古遣坊所由潛邏稹居第稹奏訴之上怒罰遵古穆宗罰劉遵古俸科詔遵古官守尹寺所寄非輕奏

事之間先須撫實闕於詳審須示薄懲宜罰一月俸料大詔令　白居易王公亮可商州刺史制吾前命劉遵古張平叔爲商州刺史繼有善政今爾代之白氏文集四十八

宣室志故刑部尚書沛國劉遵古大和四年節度東蜀軍明年夏涪江大汎突入壁壘潰里中廬舍歷數日水勢始平　寶刻類編五　贈尚書左僕射劉遵古碑許康佐撰裴譔書開成元年京兆

長安志八　唐京城二朱雀街東第四街宣平坊大理卿劉遵古宅

韋審規又左外金中又御史臺陰額知雜御史題名　新南蠻傳中　穆宗使京兆少尹韋審規持節臨册南詔豐祐　元稹授韋審

規等左司戶部郎中等制守職方郎中上騎都尉韋審規等歷踐臺閣閑達憲章文苑英華三百八十九　元稹贈韋審規父漸等制稱守尚書左司郎中韋審規父大理卿漸等元微之文集五十　案制有云朕嗣位之二月五日在宥天下云云蓋元和十五年也　白居易韋審規可西川節度副使御史中丞等制吾命文昌段文昌爲西川帥次命審規爲上介又云輟三署吏贊丞相府假憲官職白氏文集四十八

樊宗師又金中　元和姓纂二十二元檢校右僕射襄陽節度樊澤見金中生宗師南陽湖陽縣人今止河東　新傳字紹述元和三年擢進士第歷佐使部郎中告哀南方還出爲綿州刺史一年徵拜左司郎中又出刺絳州昌黎先生集三十四

綿州刺史徙絳州　韓愈南陽樊紹述墓誌銘嘗以金部郎中告哀南方還出爲綿州刺史一年徵拜左司郎

殷台又左外臺碑額監察又陰額知雜題名又御史　牛僧孺昭義軍節度使辛公秘神道碑諸孤既葬會謀田陳郡殷台書迹絕妙且其人吾家之壻文苑英華九百十五

豆盧署又戶中祠外　新表豆盧氏鶚子署字正名河南少尹中牟縣男　李虞仲授王正雅等兵部郎中制朝議郎守尚書戶部郎中上柱國賜紫金魚袋豆盧曙可職方郎中文苑英華三百九十

獨孤朗又左外額監察題名又碑中補　新表獨孤氏常州刺史及子見吏朗協律郎元和姓纂同　舊傳長慶初自都官員外郎出爲漳州刺史入爲左司員外郎遷諫議大夫新傳出爲韶州刺史召遷再遷諫議大夫舊穆宗紀亦作韶漳字誤　李翺唐故福建等州都團練觀察處置等使兼御史中丞贈右散騎常侍獨孤公墓誌入省爲都官員外郎史館脩撰如前出刺韶州復入虞部左司二員外得郎中數月遷權知諫議大夫李文公集十四

鄭肅又吏外　舊傳肅滎陽人元和三年擢進士第歷佐使府太和初入朝爲尚書郎六年轉太常少卿　新傳字紹又敬以儒世家第進士書判拔萃補興平尉累擢太常少卿

趙元亮又勳外戶外　新表隴西趙氏德宗相憬子元亮不詳歷官　舊趙憬傳子元亮官至左司郎中侍御史知雜事卒　舊崔元略傳敬宗詔刑部郎中趙元亮等充三司覆理元略誤徵畿甸經赦免放緡錢

高元裕又吏外勳外　新表渤海高氏太常少尹兼御史中丞集子工部尚書少逸弟見下元裕字景圭初名允中吏部尚書渤海縣男舊傳太和初奏改元裕　舊傳登進士第大和初爲侍御史累遷左司郎中李宗閔作相用爲諫議大夫

石刻蕭鄴大唐銀青光祿大夫守吏部尚書上柱國渤海縣開國男食邑三百戶贈尚書右僕射高公神道碑□侍御史擢拜司勳員外郎轉吏部員外郎未竟南曹事會與銓長以公事爭短長剛憤不能下請急□□去出關道除左司郎中遷諫議大夫河南洛陽

鄭居中又左外 舊獨孤朗傳寶厤元年獨孤朗拜御史中丞憲府故事三院御史由大夫中丞自辟請命於朝時崔晃鄭居中不由憲長而除皆丞相之僚舊也敕命雖行朗拒而不納晃竟改太常博士居中分司東臺新傳故事遷御史皆御史中丞自請是時崔晃鄭居中繇宰相力得監察御史朗拒不納晃居中卒改他官 白

居易有開成二年三月三日禊洛濱留守裴令公召前中書舍人鄭居中等一十五人合宴舟中詩白氏文集三十三

逸史鄭舍人居中高雅之士好道術居襄漢間除中書舍人不就開成二年春往東洛嵩岳數月而終太平廣記五十五

李讓夷 舊傳字達心隴西人元和十四年擢進士第大和初入朝爲右拾遺召充翰林學士轉左補闕三年遷職方員外郎左司郎中充職九年拜諫議大夫新傳自右拾遺召拜翰林學士奪職累進諫議大夫

何晄無考又左外

李師稷 新表江夏李氏北海太守邕元孫見戶中漸子師稷不詳歷官 新楊嗣復傳楊於陵在考功擢浙東觀察使李師稷及第 唐會稽太守題名記李師稷會昌二年二月自楚州團練使兼淮南營田副使授會稽掇英總集十八嘉泰志同

崔復本無考又封外

高少逸又主中勳中 新表渤海高氏太原少尹集子允恭弟見戶中少逸工部尚書又見上元逸注 舊傳長慶末爲侍御史坐弟元裕貶官左授贊善大夫累遷左司郎中元裕爲中丞代爲諫議大夫侍講學士新傳長慶末爲侍御史坐失舉劾貶贊善大夫

累遷諫議大夫侍講學士 重修承旨學士壁記高少逸開成四年閏正月十一日自左司郎中充侍講學士其年八月一日遷諫議大夫五年正月二十七日賜紫守本官出院翰苑羣書上

崔瑨又吏中戶中倉中主中有崔瑨當元宗時與此別一人 新表博陵第二房崔氏同州刺史頲子璵弟見下璵傳云璵兄瑨常州刺史 舊崔珙傳弟瑨以書判拔萃開成中累遷至刑部郎中會昌中歷三郡刺史位終方鎮 新良吏傳開成中詔給事中盧宏宣與吏部郎中崔瑨賑卹山南江西本傳失載 拓本漢西嶽華山碑額左題名銀青光祿大夫行尚書兵部

侍郎李德裕大和三年八月十六日□浙西觀察使檢校禮部尚書兼御史大夫拜支使監察御史崔瑨瀛州筆談

十二

韋充錢案疑充出平齊公房　文苑英華有韋充賦八首

鄭亞又吏中補　新表滎陽鄭氏河清令穆子亞字子佐循州刺史　舊鄭畋傳父亞元和十五年擢進士第又應賢良方正直言極諫制科又以書判拔萃會昌初入朝爲監察御史累遷刑部郎中中丞李回奏知雜遷諫議大夫給事中新傳畧同　舊書禮儀志六會昌五年九月吏部郎中鄭亞等五人有東都太廟神主議

崔駢又動外戶中　新書地理志坊州鄜無水東北七里有上善泉開成二年刺史張怡架水入城以舒遠汲四年刺史崔駢復增修之民獲其利後思之爲立祠　集古錄目唐修秦文公廟記唐前夏州節度掌書記李伉撰并書篆額坊州之南有秦故鄜畤祠秦文公夢龍自天下屬于地立畤以祠之世久相傳謂之衙龍神刺史崔駢改其廟像以爲文公祠開成五年立此碑寶刻叢編十

崔璵又動外戶中考中補禮外補　新表博陵第二房崔氏同州刺史頲子武宗相琪弟見主中字朗士河中節度使　舊傳長慶初進士擢第又制策登科開成末累遷至禮部員外郎會昌初以考功郎中知制誥拜中書舍人　新崔珦傳弟璵河中節度使　唐會要七十六太和二年閏三月賢良方正能直言極諫科崔璵及第繹謂璵大厤璵是文宗委中書門下處分制科及第人詔賢良方正能直言極諫科舉人第四等崔璵中書門下即與處分大詔令

薛廷範範王本缺又考中補　新表薛氏西祖房給事中存誠子見動外庭範字輔國　崔嘏授薛廷範淮南副使制稱考功郎中薛廷範文苑英華四百十二

路綰無考又戶中戶外祠外

韋博又動中主中金　新表韋氏逍遙公房河南府參軍旻子博字大業昭義節度使　新傳進士第自河東節度判官進主客郎中擢右諫議大夫　崔嘏授韋博司勳郎中等制文苑英華三百八十九

柳喜喜王本缺又左外　新表柳氏尚書右丞範孫睦州刺史齊物子喜不詳歷官時代不合　舊宣宗記大中十一年四月以前邠寧節度使朝議大夫檢校工部尚書邠州刺史上柱國賜紫金魚袋柳憲可檢校禮部尚書河南尹　新書王璠傳王璠子遐休直弘文館所善學士柳喜等集其所皆被神策軍所縛自解辯得釋　東觀奏記下大中九年前進士柳翰京兆尹柳熹之子閣本熹誤惠

裴寅又封中外動外封　新表中眷裴氏吏部尚書向子見戶外

寅字子敬御史大夫　舊裴向傳子寅登進士第累官

至御史大夫卒新傳同　舊懿宗紀咸通四年十一月以

戶部侍郎裴寅判本司事

盧眈　舊宣宗紀大中八年三月文宗實錄修成修史官

給事中盧眈等頒賜銀器錦綵有差唐會要同舊魏謩傳同又云序進職

秩　舊蔣偕傳咸通中與同職盧耽牛叢等受詔修文

宗實錄新傳大中八年　新書藝文志乙部史錄起居注類文宗實錄四

十卷原注盧眈等撰眈字子嚴一字子重歷西川節度同中書門下平章事　資治通鑑

唐紀六十七　咸通九年九月戊戌以山南東道節度使盧耽

爲西川節度使以有定邊軍之故不領統押諸蠻安撫

等使　四川成都志十一咸通九年盧耽以檢校太傅順

義郡公領劍南西川節度使成都尹在位二年　通鑑

唐紀六十八　咸通十二年秋七月以兵部尚書盧耽同平章

事充山南東道節度使　北夢瑣言六崔魏公鉉鎮淮

揚盧丞相耽罷浙西張郎中鐸罷常州俱過維揚

韋退之韋退王本缺又戶外金中　新表韋氏逍遙公房蘇州刺史

應物孫慶復子退之不詳歷官　杜牧韋退之除戶部

員外郎等制朝議郎行殿中侍御史韋退之嘗歷憲臺

久居官次性既安靜事皆達練樊川文集十七

李蠙又度外中倉外倉　新表大鄭王房千鈞子蠙字懿山

舊懿宗紀咸通四年三月以戶部侍郎李蠙檢校禮部

尚書潞州大都督府長史充昭義軍節度觀察處置等

使　唐語林一李尚書蠙性仁愛厚於中外親戚時推

爲首嘗爲一簿遍記內外宗族姓名及其所居郡縣置

於左右歷官南曹牧守及選人相知者赴所任常閱籍

以囑之　玉泉子韋保衡爲相李蠙鎮岐下辟山北舊

從事李鉅　因話錄六大中九年沈詢舍人知舉倉部

李郎中蠙戲諸進士曰蠙與賢座主同年又蠙座主彬

州柳侍郎也　石刻李蠙祈雪華嶽題名左諫議大夫

賜緋魚袋李蠙咸通元年十二月廿九日奉恩命祈雪

陝西華陰　石刻佛頂尊勝陁羅尼經末署大中十一年十

一月十五日樹婺州刺史李蠙浙江金華縣南法隆寺

鄭彥弘又勳中補戶外　吳興志鄭彥弘咸通二年自司勳郎

中授遷右司郎中

孟穆王本缺又戶中　東觀奏記監修國史門下侍郎兼禮部尚

書平章事鄭朗奏請停廢直館更添置修撰兩員以戶

部郎中孟穆充史館修撰唐會要六十四大中八年七月案舊紀大中十一年二月

鄭朗監修國史會要誤　新南蠻列傳中咸通二年命左司郎中

孟穆持節弔祭南詔會陷嶲州穆不行資治通鑑考異曰實錄在此年

十二月按補國史杜鄴公再入輔建議遣使弔祭令其改名鏡命使臣已破越巂城池攻邛崍關鎮使臣逗留數月不發然則命穆充使當在寇巂州前實錄書於十二月誤也

薛廷望 又勳外主外 新表薛氏西祖房給事中存誠子庭範弟見上庭望字遂之一作蓬 號州刺史 杜牧有薛廷望除美原尉直弘文館等制 樊川文集十九 唐摭言十四 咸通四年蕭倣與浙東鄭商當作褒 綽大夫雪門生薛扶狀頃年赴廣州日外生薛廷望薦一李仲將外生薛扶秀才 新藝文志 丙部子錄類書類 續會要四十卷薛廷望等撰崔鉉監修 宣宗紀在大中七年十月不載廷望名

李緘 新表趙郡李氏西祖後吏部尚書巽子緘字德高

崔琢 又吏外 新表武威崔氏檢校司空平章事義陽郡王抱眞子琢少府監 當德宗時時代不合 舊宣宗紀大中元年三月丁酉朔禮部侍郎魏扶奏臣今年所放進士三十三人崔琢等三人實有詞藝爲時所稱皆以父兄見居重位不得令中選詔令翰林學士承旨戶部侍郎韋琮重考覆敕所試文字並合度程可放及第云云 琢原誤琢依文獻通考選舉考二改又云其月廿三日放及第 大中七年十月弘文館大學士崔鉉進續會要四十卷修撰官崔琢等賜物有差 新書藝文志 丙部子錄類書類 續會要四十卷崔琢等撰 舊崔鉉傳同

張鐸 又主中 新表河間張氏中書舍人仲素子 見封中 字司振 舊書懿宗本紀咸通十三年五月辛巳貶給事中張鐸藤州刺史于琮之親黨也 北夢瑣言六 崔魏公鉉鎮淮揚張郎中鐸罷常州過謁

李琨 琨王本缺趙本崐 新表小鄭王房文宗相宗閔子 見吏外 琨字希立 又吳王房吳王恪子琨淄衛宋鄭梁幽六州刺史贈吳王與此時代不合 舊李宗閔傳子琨大中朝進士擢第 新傳同

李晦 又戶中 新表蔡王房大理評事瑜子申州錄事參軍晦 舊宗室傳河間元王孝恭次子晦乾封中累除營州都督 新傳同 舊僖宗紀乾符二年四月以河南尹李晦檢校左散騎常侍兼福州刺史福建都團練觀察使

沈炳震云晦當從宗室表作誨案世系表大鄭王房司農卿諱子誨福建觀察使計其年代當在憲穆時人沈說未確

李繪 又左外 新表隴西李氏姑臧大房申子僖宗相蔚從弟見考中 繪字德彰 舊李蔚傳從兄繪累官至刺史程匡柔唐補記曰乾符三年正月貶蘇州刺史李繪以王郢亂弃城故也 資治通鑑唐紀六十八考異

李瞻 又封中補 新表雍王房宗正少卿漢子瞻不詳歷官唐語林四 李瞻漢之子有文學氣貌淳古非其人雖富貴不交也累遷司封郎中歸茅山徵拜給事中不就兩京亂竟不罹其禍 金華子雜編上 李瞻王祝繼牧常

州皆以名重朝廷於本郡道不修王郡禮初李給事多不順從廉使猶剛正於可否周侍中寶隱忍之贈罷秩退隱茅山則免黃巢之難　又永寧劉相國鎮淮南辟杜晦辭爲節度判官應召路經常州李贈給事方爲郡守

李嶽又戡外戶外　舊懿宗紀咸通九年正月以司勳員外郎李嶽等考宏詞選人

崔寓又戶外　王趙二本作寓審定石刻是寓字此與吏中補吏外之崔寓非一人　劇談錄下

咸通乾符中興善寺阿闍黎謚普照大師劉都尉崔給事寓張常侍同與中貴多爲弟子出城之日皆縞素後

隨

孫徽　新表武邑孫氏東都留守太子太保簡子徽常州刺史　舊孫逖傳玄孫徽登進士第

王鐐又倉外主外補　新表太原王氏魏郡文懿公起子見動外字德耀汝州刺史　舊僖宗紀乾符二年六月以主客員外郎王鐐爲倉部員外郎　舊王鐸傳弟鐐累官至汝州刺史王仙芝陷郡城被害新傳弟鐐累官汝州刺史貶韶州司馬終太子賓客舊僖宗紀乾符中王仙芝來攻城陷年七月王仙芝攻汝州虜刺史王鐐舊傳誤　新王播傳太常博士炎子鐐

李燭又戶中禮外補　舊僖宗紀乾符二年四月以殿中侍御史李燭爲禮部員外郎

張无逸又戶中外度中　金姑蘇志二張无逸咸通中任蘇州刺史見无逸撰弘憲塔銘

夏侯潭潭二本缺　新表夏侯氏宣宗懿宗相孜子潭字虛中禮部郎中　舊夏侯孜傳子潭登進士第累官至禮部侍郎中和三年選士多至卿相　舊僖宗紀光啟二年五月嗣襄王熅僭即皇帝位令戶部侍郎夏侯潭往河北宣諭

□應物案上□字當是韋字當在盧甚後呂頌前　新表韋氏逍遙公房夔子應物蘇州刺史　沈作喆韋刺史傳應物京兆長安縣人自江州刺史居二歲召至京師貞元二年由左司郎中補外得蘇州刺史　王欽臣韋蘇州集序自刺江州追赴闕改左司郎中貞元初又歷蘇州

唐技又御史臺右側侍御兼殿中題名　新表唐氏侍御史款子技字已有刑部郎中　舊文苑傳下會昌末累遷刑部員外郎轉郎中累歷刺史卒　舊宣宗紀大中九年三月試宏詞舉人漏泄題目爲御史臺所劾考試官刑部郎中唐技出爲處州刺史　東觀奏記下大中九年正月十九日制曰朝議郎守尚書刑部郎中柱國賜緋魚袋唐技將仕郎守尚書職方員外郎裴庭裕之早以科名荐由

臺閣聲猷素履亦有可嘉昨者吏部以爾秉心精專請委考覈而臨事或乖於公當物議遂至於沸騰豈可尚列彌綸是宜並分符竹善綏凋瘵以補悔尤技可虞州刺史散官勳封如故裴可申州刺史散官如故舍人杜德公之詞也德公言於執政曰某兩爲考官未試宏詞先鏁考官（缺十三字）文書若自先得賦題者必佳糊名考文書得佳者考官乃公當罪上銓爲宜考官不合坐

補遺

杜超（又金外倉中）　元和姓纂（十姚）周夏官上士杜周則生超左司郎中京兆人

崔義玄　新表南祖崔氏魏尚書琰後漑子義元御史大夫清邱貞公　舊傳自隰州都督府長史貞觀初歷左司郎中兼韓王府長史行州府事（新傳同）

李公淹（又吏外）　新表趙郡李氏西祖房李建五代孫公淹右司（疑左）郎中　李華慶王府司馬徐府君（堅碑）夫人趙郡李氏北州望族左司郎中公淹（彭叔夏曰一作淹）之孫（文苑英華九百三）　資治通鑑（唐紀八）貞觀元年十月乙酉遣員外散騎侍郎李公淹與刺史韋叔諧偕行（今從貞錄案淹字是也實錄誤又新馮盎傳止云遣散騎常侍韋叔諧諭盎無公淹名新書飛頭獠傳員外散騎常侍韋叔諧員外散騎侍郎李公淹）　新書儒學中　柳沖傳唐與言譜者李公淹等爲世所稱

封道弘（又度外作弘道）　新表封氏君夷子道弘右（疑左）司郎中虢州刺史　唐會要（二十六）顯慶二年十一月二十一日講武於洪水之南行三驅之禮上設次于尚書臺以觀之（原注許州）長史封道宏奏尚書臺本因漢南郡太守馬融講尚書于此因以爲名今陛下親降此臺以觀校習請改爲講武臺從之　襄陽耆舊傳（下）龍朔中（襄州）刺史封道洪改尹怦閭爲南陔里張柬之爲之記

邸懷道　通志氏族畧（五）北齊行臺僕射邸珍中山曲陽人孫懷道唐左司郎中又居洛陽望出中山　舊杜淹

傳杜淹嘗薦刑部員外郎邸懷道太宗問才行何如淹對曰懷道在隋日作吏部主事甚有清慎之名又煬帝向江都之日召百官問去住之計時行計已決公卿皆阿旨請去懷道官位極卑獨言不可臣目見此事

鄭植（又勳中）　新表鄭氏北祖房霍邱令琇子植壁州刺史石刻馬懷素大理卿崔夫人鄭氏墓誌銘曾祖子仁齊通直郎祖植□朝司勳左司二郎中長安令將作少匠檢校太常少卿（常山貞石志七）

鄭世斌　新表鄭氏北祖房義興令機子世斌左司郎中石刻秦貫滎陽鄭遇夫人崔氏合祔墓誌銘高祖世

斌皇左司郎中磁隰二州刺史新鄭縣開國男食邑三百戶河南滎澤縣

裴思義又吏外動中封　新表洗馬裴氏雍州錄事參軍宏泰子思義河東太守晉城縣子　王維故任城縣尉裴府君回墓誌銘祖思義皇侍御史吏部員外左司郎中戶部吏部侍郎河東郡太守晉城縣開國子全唐文三百二十七

王本立又考中　唐會要六十龍朔元年八月忻州定襄縣尉王本立爲監察御史裏行之名始於此六典又云裏行始於馬周未知孰是初皆帶本官祿俸於本官請如未即眞有故停即以本官赴選　唐書御史道長官於途皆免帽降乘長官戢轡辭而上馬乾封中王本立爲御史意氣頗高途逢長官端揖而已自是諸人或降而立或足至地或側鞭弛鐙輕重無恆開元以來但舉鞭聳揖而已太平御覽職官部二十五　張九齡徐文公堅神道碑銘補汾州參軍事部送邊糧至於定襄軍使王本立素重公才署爲管記書奏謀算悉以咨之周丞相曲江張先生文集十九　御史臺記唐韓琬與張袒王本立同游太學太平廣記二百五十九　通典州郡七河南府河清縣倉咸亨中考功郎中王本立置　舊劉禕之傳垂拱三年則天特令蕭州刺史王本立推鞫劉禕之受金私妄事　新武后紀垂拱四年九月丁卯夏官侍郎王本立同鳳閣鸞臺平章事宰相表同　舊紀失載　新表載初元年三月甲寅本立守左肅政臺御史大夫　舊紀永昌元年郎載初元年八月左肅政御史大夫王本立同鳳閣鸞臺三品新紀七月戊寅宰相表同　新書方技傳中書舍人劉允濟爲酷吏所陷且死御史嚴善思力訟其冤得免戶部尚書王本立見之曰祁奚之救叔向嚴公有之後見允濟語未嘗及之　新紀載初元年一月戊子王本立罷宰相表二月戊子罷爲地官尚書舊紀失載　二月丁卯殺地官尚書王本立舊紀失載資治通鑑唐紀二月丁卯地官尚書王本立薨考異曰新紀殺王本立御史臺記本立爲周興所誅今從實錄　舊狄仁傑傳儀鳳中左司郎中王本立恃寵用事仁傑奏請付法寺本立竟得罪新傳左司郎中王本立恃寵自肆仁傑劾奏其惡有詔原之仁傑曰朝廷借乏賢如本立者不尠陛下惜有罪虧成法奈何臣願先斥爲羣臣戒本立抵罪　李懋道　新表趙郡李氏南祖房刑部侍郎叔愼子懋道左司郎中

溫翁念　新表溫氏太宗相彥博孫見吏中　太子舍人振子翁念太僕少卿元和姓纂翁念左司郎中太僕少卿　石刻五言同韋子荐神泉詩後署左司郎中溫翁念字敬祖垂拱四年陝西富平　舊文苑傳中則天時累除右補闕遷左司郎中喬知之　舊狄仁傑傳中則天時特令蕭州刺史王武承嗣諷酷吏誅之　新武后紀載初元年八月壬戌

殺右司（當作左）郎中喬知之

崔齊之　新表許州隋陵崔氏戶部尚書知悌弟（見戶外）知久子齊之左司郎中

王旭（又左外又御史臺侍御殿中題名）　新表烏丸王氏太宗相珪曾孫

王爵員外郎崇基孫（見封中補）通州刺史齊望子旭左司郎中（新酷吏傳珪孫舊酷吏傳曾祖珪新傳誤）　舊酷吏傳（下）自并州錄事參軍開元二年累遷左臺侍御史五年遷左司郎中常帶侍御史六年坐贓私累巨萬貶龍平尉（舊書又附見王珪傳崇基孫旭開元初為左司郎中兼侍御史以贓罪黜龍川尉較酷吏傳頗畧）

蘇詵（又吏外戶外）　新表蘇氏中宗睿宗相瓌子（見祠中）詵給事中魏縣男（元和姓纂詵給事中徐州刺史）　新傳字廷言舉賢良方正高第補汾陰尉遷祕書詳正學士累轉給事中出徐州刺史　舊傳歷授右司（當作左）郎中給事中徐州刺史

蘇頲謝弟詵除給事中自求改職表今月二十四日勑以臣弟左司郎中臣詵為給事中（文苑英華五百九十一）　國秀集（上）盧僎有送蘇八給事出牧徐州相國請出用（一本同）芳韻詩　廣異記（二）兗州刺史蘇詵為子萊求婚盧氏詵唯一子娶盧次女天寶末萊至永寧令死於祿山之難二京收復詔贈懷州刺史（太平廣記三百五十八蘇萊世系表失載）

韋拯（又戶中）　新表韋氏郎公房暢子刑部尚書抗弟（見吏中）

拯戶部郎中　舊韋抗傳抗為御史大夫兼按察京畿時弟拯為萬年令兄弟同領本郡時人榮之（新傳同）　蘇頲刑部尚書韋抗神道碑公之季左司郎中萬年令澤州長史曰某（文苑英華八百九十六）

裴寬　新表南來吳裴氏令寶後袁州長史無悔子寬禮部尚書　舊傳應拔萃舉自太常博士再遷為刑部員外郎蕭嵩為河西節度使奏為判官嵩加中書令寬歷中書舍人御史中丞兵部侍郎（新傳畧同）　張九齡授盧絢（見吏中）裴寬御史中丞制朝散大夫檢校尚書左司郎中兼侍御史內供奉知臺事護軍裴寬等可檢校御史中丞散官勳如故（文苑英華三百九十三案文集無此文）

陽伯成（又戶中戶外）　舊張說傳開元十八年太常謚張說議曰文貞左司郎中陽伯誠駁議以為不稱　舊孝友崔沔傳開元三十三年制令禮官議加邊豆之數與服制之紀崔沔建議依舊戶部郎中楊伯成等與沔相符　舊王晙傳開元中戶部郎中楊伯誠上疏請王晙等墳特乞增修封域量加表異降使饗祭優其子孫（新傳作陽伯成）　石刻大智禪師碑陰記河南少尹陽伯成撰（開元廿九年陝西長安）

李憕有和戶部楊員外伯成寓直詩（文苑英華百九十一）

馬光淑（又吏外祠外又御史臺殿中監察題名）　元和姓纂（三十五馬）唐兵部員

外馬顧生光淑左司郎中宋州刺史京兆人　張九齡加銀青光祿大夫中書令制末署開元廿二年五月廿八日左司郎中光淑（淳熙祕閣續法帖卷第六）　金石錄目六　第一千一百八十二唐扶溝令馬光淑頌（崔顥撰開元二十九年立）

杜損（又左外）　新表洹水杜氏懷州刺史僑子涼州都督咸弟（見祠外）損大理少卿　韓愈唐故河南尹杜兼墓誌銘懷州長史生損爲左司郎中卒贈少大理（昌黎先生集二十六考異少大理或作大理少卿案五百家本同或作）

李審（又左外）　新表趙郡李氏西祖房中山貞公乂子審左司郎中　又蜀王房惠陵臺令晃子審潞府士曹參軍（美月河精舍叢鈔）

李喬年（倉外有喬年疑是喬年之誤又御史臺侍御又侍御兼殿中題名）　新表趙郡李氏西祖房禮部侍郎景伯生彭年（見吏中）喬年左司郎中

鄭令璡　新表鄭氏北祖房豪州刺史慈明子令璡左司郎中國子祭酒

鄭成家　新表鄭氏南祖房嗣邱子成家左司郎中

魏少遊　元和姓纂八末魏氏東祖後庫部郎中秦州都督魏靖生少游刑部尚書京兆尹鉅鹿人　舊傳歷職朔方水陸轉運副使肅宗至靈武累遷衛尉卿　新傳字少游天寶末累遷朔方水陸轉運副使肅宗幸靈武除左司郎中兩京平封鉅鹿縣侯遷陝州刺史擢京兆尹

改衛尉卿　舊房琯傳天寶十五載十月房琯自請將兵收復京都自選參佐以右司郎中魏少遊爲判官（新傳同）

李巽（此與左中戶中之李巽別一人說見上）　新表許王房嗣澤王璆子巽汝南郡公兵部郎中　舊顏眞卿傳至德二載鑾輿將復宮闕遣左司郎中李巽先行陳告宗廟之禮（新傳作李選）舊同紇傳乾元元年七月以堂姪左司郎中（新傳作右）巽爲兵部郎中攝御史中丞鴻臚卿册命英武威遠毗伽可汗副使兼充宣國公主禮會使

盧振　新表盧氏尚書右丞漁陽縣伯奐子振國子監主簿　李華盧郎中齋居記尚書左司郎中嗣漁陽公盧振字子厚處于九江南郭荒榛之下又云以瑚璉之器爲郎官以干將之斷宰赤縣（李遐叔文集三廣德二年）

蕭定　新表蕭氏齊梁房虢州刺史恕子定字梅臣太常卿　舊良吏傳下自萬年主簿累遷侍御史考功員外郎左右司二郎中爲元載所擠出爲秘書少監　蕭定袁州文宣王廟記大歷元祀自尚書左司郎中試秘書少監兼此州刺史（文苑英華八百十四）

巨鴻漸　元和姓纂十八尤左司郎中巨鴻漸貝州人　石刻張彧無憂王寺大聖眞身寶塔碑銘少尹時則有若

檢校司勳員外郎兼侍御史巨公鴻漸大厤十三年陝西扶風

庾何又左外祠外　元和姓纂七冀職□祠部郎中大理少卿庾光烈生何左司郎中彭州刺史　舊忠義傳下　庾敬休父何當賊泚盜據宮闕與季弟倬逃竄山谷何終兵部郎中新傳畧同　新陸贄傳德宗立遣黜陟使庾何等十一人行天下　舊崔論傳黜陟使庾何按同州刺史崔論廢免議者以何舉奏涉於深刻復用論爲衛州刺史新傳同

獨孤愐又動外　元和姓纂同　新表獨孤氏導江丞道濟子愐左司郎中新鮑防傳貞元元年策賢良方正時比歲旱

策問陰陽祲沴穆質對漢故事免三公卜式請烹弘羊指當時輔政者右司郎中獨孤愐欲下質防不許曰使上聞所未聞不亦善乎卒置質高第　唐會要七十五　與元元年十一月嶺南選補使右司郎中獨孤愐奏伏奉建中四年九月勑選補條件所注擬官便給牒放上至上都赴吏部團奏給告身勑旨准勑處分　獨孤及送弟愐之京序蒼龍居玄枵之歲與爾吹塤麾於長安靈臺之下當時予方青衿子適紈綺各志小學相期大來其後爾以經術薦遂觀光於上國予牢落兩河爲病所縶星分雨散十有二載中間蹔攜手一笑者及今而三

毘陵集十四　石刻唐元次山朝陽巖銘攝刺史獨孤愐爲吾翦闢榛莽永泰丙午湖南零陵案零陵唐屬永州當是攝永州刺史也

嚴涗　元和姓纂二十八嚴貞元給事中同州刺史嚴說吳郡人大唐郊祀錄十貞元四年八月尚書右司郎中嚴說等會要涗二人兼請去追封武臣及王位會要二十三同新書禮樂志五作左司　唐會要五十八貞元五年正月左司郎中嚴涗有應受事稽違程期奏　釋皎然福願寺律和尚墳塔銘奉戒弟子前給事中嚴公涗杼山集

盧羣又左外　新表盧氏炅子羣字戴初義成節度使　舊傳貞元六年自襄陽判官入拜侍御史累轉左司職方

兵部三員外郎郎中新傳畧同

楊凝又封外存　封中附禮中附存　新表楊氏越公房成名子刑部侍郎京兆尹憑弟見左外　凝字懋功司封郎中　新傳由協律郎三遷侍御史爲司封員外郎徙吏部稍遷右司郎中宣武董晉表爲判官　權德輿唐故尚書兵部郎中楊君文集序君舉進士甲科賢公交辟由校秘書四遷至冠柱後惠文徵拜左史歷司封員外左司郎中不附離權右陰爲所中以介外相師律非君莫可權載之文集三十三　柳宗元唐故兵部郎中楊君墓碣以校書郎爲書記漢陰式徙荆州由協律郎三轉御史入爲起居郎又

爲尚書司封員外郎乃參選部居喪服除爲右司郎中危言直己以致其誠然卒中於詖辭不得朝請以檢校吏部郎中爲宣武軍節度判官（河東先生集九）　韓愈贈太傅董公行狀貞元十二年八月上命楊凝自左司郎中爲檢校吏部郎中觀察判官（昌黎先生集三十七）　舊楊憑傳弟凝

有時名

趙需　元和姓纂（三十小）主客員外趙（脫廣字）微（見主外）生需左司郎中汲郡人　新張薦傳德宗復用盧杞爲刺史張薦與陳京趙需等論杞姦惡傾覆不當用　柳宗元先君石表陰先友記趙需（原注大麻六年進士）天水人哻哻儒士也

有名至兵部郎中卒（河東先生集十二）　舊韋渠牟傳貞元十二年四月德宗誕日御麟德殿召兵部郎中趙需等及道士沙門講論儒道釋三教（新書徐岱傳畧同）

武元衡　新表武氏考功員外郎甄孫（見考外補）潤州司馬就子元衡字伯蒼相憲宗　舊傳進士登第德宗時自華原縣令稱病去官召授比部員外郎二歲遷左司郎中時以詳整稱重貞元二十年遷御史中丞（新傳作右司郎中）

鄭敬（又戶中金外）　唐會要（七十六）貞元元年九月賢良方正能直言極諫科鄭敬及第（緯畧同）　又（七十七）元和四年正月以左司郎中鄭敬使湖南宣歙等道宣撫許敬等以便宜行事　舊潘孟陽傳憲宗常發江淮宣慰使左司郎中鄭敬奉使（新傳同）　舊韋貫之傳元和三年復策賢良命貫之與左司郎中鄭敬等同爲考策官　新牛僧孺傳元和初以賢良方正對策條指失政其言髓訐不避宰相宰相怒故鄭敬等坐考非其宜皆調去

崔清（又戶中倉外）　新表博陵三房崔氏挺後鄧州刺史先意孫（見金外）滎陽郡長史巘子清戶部郎中　舊（忠義下）高沛傳李師道時有崔清等皆以仗順爲賊所惡同被囚放白居易崔清晉州刺史制左司郎中崔清以才良行敏補尚書郎頗積公勤宜加獎任頃嘗爲郡亦聞有政

平陽舊壤時謂名藩得才與能方可共理安人訓俗佇有成績可晉州刺史（白氏文集五十五）

辛祕（又祠外）　舊傳祕隴西人貞元中累登五經開元禮科元和中自河東行軍司馬召拜右司郎中出爲汝州刺史　牛僧孺昭義軍節度使辛公神道碑自河東軍司馬就拜爲左司郎中更京兆汝州刺史本州防禦（文苑英華九百十五）

陸則（又金外）　新表陸氏侍郎枝戶部郎中滻子（見戶中補）則杭州刺史左司郎中　舊鄭餘慶傳元和六年左司郎中陸則等以不詳覆而給元義方盧坦立門戟罰俸　乾

道臨安志三杭州刺史杜陟見度中陸則李幼崔鄲見倉外路異見金外五人與裴常棣白居易見士中盧元輔見左外楊憑見左外九人皆曾造僧慧琳之室論心要見慧琳碑

憲宗罰盧坦元義方立戟違式俸料勑左司郎中陸則勾簡之任發付不精罰一年俸料大詔令會要三十二載此勑在元和六年十二月則誤質

韋弘景又吏中中補吏外度封外附存新表韋氏逍遙公房與道令堯子宏景禮部尚書舊傳貞元中始舉進士元和中自司門員外郎轉吏部員外郎左司郎中改吏部度支郎中出爲綿州刺史新傳署同

庾敬休又禮中補禮外補元和姓纂九慶庾何見上生威威生敬休左舊傳作右拾遺舊傳父何姓纂與傳不合案何在德宗時敬休當憲宗末年已入翰林相去僅三十年舊忠義傳下字順之其先南陽新野人舉進士宏詞登科自起居舍人俄遷禮部員外郎入爲翰林學士遷禮部郎中罷職歸官又遷兵部郎中知制誥丁憂服闋改工部侍郎權知吏部選事　丁居晦重修承旨學士壁記庾敬休元和十五年閏正月十三日自禮部員外郎充二月一日賜緋二十一日加左司郎中長慶元年十月二十一日出守本官翰苑羣書上舊文宗紀大和九年三月庚午尚書左丞庾敬休卒廢朝一日詔曰官至丞郎朕所親委不幸云亡者宜爲之廢朝自今丞郎宜準諸書三品官例罷朝一日

李肇又勳外新表趙郡李氏東祖房吏部員外郎華子隲弟見爾外肇大理評事　盧山記二東林寺經藏院碑元和七年歲次壬辰九月丙辰朔十五日庚午朝請郎試太常寺協律郎李肇撰文苑英華八百六十五李肇東林寺經藏碑末稱故府從事李肇重修承旨學士壁記李肇元和十三年七月十六日自監察御史充十四年四月五日遷右補闕九月二十四日賜緋十五年閏正月一日賜紫二十一日加司勳員外郎長慶元年正月十三日出守本官翰苑羣書上舊穆宗紀長慶元年十二月貶司勳員外郎李肇澧州刺史坐與諫議大夫李景儉於史館同飲景儉乘醉見宰相謾罵故也李景儉傳署同　白居易李肇可中散大夫郢州刺史王鎰朗州刺史温造可朝散大夫三人同制勑朝請大夫使持節澧州諸軍事澧州刺史上柱國賜紫金魚袋李肇等乃者李景儉使酒獲戾而肇等與之會飲失於檢慎宜有所懲由是左遷分爲郡守今首坐者既復班列緣累者亦當徵還但以長吏數易其弊頗甚況閩三郡皆有政能人方便安不宜遷換故吾以采章階級並命而就加之蓋漢制進爵秩降璽書慰勞良二千

石之旨也爾當是命得不勉哉白氏文集五十　又論左降獨孤朗等狀長慶元年十二月十一日奏　前列詞頭司勳員外郎李肇可澧州刺史白氏文集六十　嘉定赤城志八大中七年八年李肇爲台州刺史　新書藝文志乙部史錄雜史類　李肇國史補三卷原注翰林學士坐薦伯耆自中書舍人左遷將作少監　又職官類　翰林志一卷又目錄類　經史釋題二卷南部新書丙李肇自尚書郎守澧陽人有藏書者卒歲翫焉因著經史目錄　唐國史補序前題唐尚書左司郎中李肇撰撫言元和中中書舍人李肇撰國史補

溫造　新表溫氏太常丞佶子造字簡輿河陽節度使禮部尚書祁縣子　舊傳自朗州刺史居四年召拜侍御

史遷左司郎中再知雜事尋拜御史中丞新傳同　舊文宗紀大和元年六月丙申左司郎中兼侍御史知雜溫造權知御史中丞

楊虞卿又吏外禮外補　新表楊氏越公房國子祭酒盈子見戶中　東川節度使汝士弟見封外　虞卿字師皐京兆尹　舊傳元和五年進士擢第又應博學宏詞科穆宗初自侍御史再轉禮部員外郎史館修撰長慶四年八月改吏部員外郎大和二年以檢下無術停見在李宗閔牛僧孺輔政起爲左司郎中五年六月拜諫議大夫新傳作右司郎中

張又新又祠外士中　新傳又新字孔昭工部侍郎薦之子見戶外補元和中及進士高第歷左右補闕尋轉祠部員外郎李逢吉表爲山南東道行軍司馬舊傳山南東道節度副使誤　坐田伾事貶汀州刺史李訓有寵遷刑部郎中爲申州刺史訓死復坐貶終左司郎中

孫簡又吏中勳外　新表武邑孫氏邕府經略兼御史中丞公器子簡東都留守太子太保　新文藝傳中字樞中元和初登進士第辟鎮國荆南幕府累遷左司吏部二郎中繇諫議大夫知制誥　舊后妃傳下穆宗貞憲皇后蕭氏傳開成四年詔刑部侍郎孫簡三司按蕭弘蕭本僞稱太后弟獄　舊文苑孫逖傳曾孫簡範見金中並舉

進士會昌後兄弟繼居顯秩歷諸道觀察使兵部尚書　舊李固言傳大中末以太常卿孫簡代固言爲東都留守東畿汝都防禦使大中末疑是大中初　褚藏言故武昌軍節度副使扶風竇府君詩序元和二年舉進士與今東都留守左僕射孫公簡同年上第竇氏聯珠序

姚勗又吏中補　新表陝郡姚氏涇主簿偁子勗諫議大夫新傳字斯勤長慶初擢進士第數爲使府表辟進監察御史佐鹽鐵使務累遷諫議大夫更湖常二州刺史　吳興志姚勗會昌三年六月二十九日自尚書左司郎中授後遷吏部郎中　舊韋溫傳文宗時鹽鐵判官姚

勗知河陰院嘗雪冤獄鹽鐵使崔珙奏加酬奬乃令權知職方員外郎制出令勗上省溫執奏曰國朝已來郎官最爲清選不可以賞能吏上令中使宣諭言勗能官且放入官溫堅執不奉詔乃改檢校禮部郎中翼日帝謂楊嗣復曰韋溫不放姚勗入省有故事否嗣復對曰韋溫志在銓擇清流然勗士行無玷梁公元崇之孫自殿中判鹽鐵案陛下奬之宜也若人有吏能不入清流孰爲陛下當煩劇者此衰晉之風也上素重溫亦不奪其操

楊發 又勳中外 禮中補 勳 新表楊氏越公房濠州錄事參軍遺直子發不詳歷官 舊傳字至之大和四年登進士第又以書判拔萃自侍御史累遷至禮部郎中大中三年改左司郎中改授太常少卿 新傳署同

豆盧籍 新表豆盧氏萬年令友孫 見祠外 籍左司郎中兼侍御史知雜事 舊豆盧瑑傳父籍進士擢第 舊五代史 唐書四十三 豆盧革傳祖籍同州刺史 舊令狐滈傳咸通二年起居郎張雲上疏言大中十年令狐綯以諫議大夫豆盧籍刑部郎中李鄴爲夔王已下侍讀欲立夔王爲東宮欲亂先朝子弟之序 新傳同

鄭棨 舊傳以進士登第歷監察殿中倉戶二員外郎金刑右司三郎中家貧求郡出爲廬州刺史 新傳字蘊武歷監察御史擢累左司郎中因寠甚丐補廬州刺史直齋書錄解題 五 開天傳信記一卷唐吏部員外郎鄭棨撰雜記開元天寶時事

楊贊禹 新表楊氏越公房左散騎常侍知退子 見戶中 贊禹字昭諫左司郎中集賢學士 薛廷珪授長安縣尉直弘文館楊贊禹左拾遺鄠縣尉鄭谷右拾遺制贊禹挺生公族雅有令名連中殊科首冠羣彥捨而不顧去奉良知五年於茲澄澹一致自待之意何其遠歟 文苑英華三百八十三 禪月集十一有鄂渚逢楊贊禹詩

陸愿 新表陸氏太尉枝昭宗相希聲子愿左司郎中孫濟 又吏外補 又御史臺殿中監察題名 元和姓纂二十三 唐處士孫思邈生行中書舍人子濟左司郎中潤州刺史華原人

元宗分遣蔣欽緒等往十道疏決囚徒宣慰百姓制其天下見禁囚徒死罪宜降至配流已下罪悉原之仍令殿中侍御史孫濟往隴右道並即馳驛發遣所至之處疏決囚徒宣慰百姓其有窮乏交不存濟及侍老行人之家有疾苦者各令州縣量加醫療及賑恤大詔令案舊紀開元十三年正月戊子降死罪從流流已下罪悉原之分遣御史中丞蔣欽緒等往十道疏決囚徒　國秀集有張謂贈吏部孫員外濟詩

劉植　吳興志劉植乾符元年七月二十七日自左司郎中授除當道副使統記云咸通十五年自兵部員外郎授遷兵部郎中

劉居簡　元和姓纂十八尤　劉延慶生居簡左司郎中太原少尹彭城人新表脫少字　金石錄目錄第一千六百三十唐劉居簡歸卿拜高廟詩貞元十二年十月

樊慶德　元和姓纂二十二元陳荆州刺史富川侯樊猛生邃邃生慶德唐左司郎中千牛將軍南陽湖陽縣人居淮南

附存

裴珣　新表南來吳裴氏袁州長史無悔子恂河內太守舊裴寬傳弟珣爲河內郡太守安祿山反以執父喪將投闕廷恐累其母乃詣河東節度訴誠而退後在母憂又陷史思明受其僞官委任使弟朗密奉表疏至上京代宗時爲左司郎中兼侍御史河東道租庸判官沈炳震云珣疑寬子非弟蓋寬卒時年七十五不應有父而弟尚執喪然世系表亦云寬弟但珣作恂而無朗名格案安祿山反已下當是寬子諸事以舊新書諸傳證之可見此脫去子諸二字耳諸已見左中故附存之

歸安丁寶書編次

唐尚書省郎官石柱題名考卷一終

勞檢丁士謙校字

唐尚書省郎官石柱題名考卷二

仁和勞格
趙鉞著　歸安丁寶書編次

左司員外郎

唐六典左司員外郎從六品上天后永昌元年置神龍元年省二年又置其職務與郎中分掌舊書職官志左右司郎中員外郎各掌副十有二司之事以舉正稽違省置符目焉新書畧同

石刻顧琮　侯味虛　唐奉一　戴師倩　宇文全志
元紹　鄭從簡　桓彥範　殷祚　楊元叔

韋元旦　李乂　李行言　張思義　元懷景
李騈　魏奉古　裴藏曜　黃守禮　薛晞
柳渙　王旭　柳澤　宋宣遠　張浣
韋孚　張均　劉昂　高庭芝　杜損
班景倩　李朝弼　韋洽　韋恒　張倚
姜昂　趙安貞　楊仲昌　李知止　張震
畢炕　李成式　程休　祁順之　崔渙
李審　任瑗　孟匡朝　盧播　趙良弼
韋有方　姚奇栁　盧虛舟　王崟　庾準
成賁　鄭寶　李仲雲　崔寬　蔣練
庾何　王蕭　崔造　趙匡　房說
姚南仲　鄭餘慶　張式　盧羣　盧從
薛貢　楊憑　韋成季　李直方　李藩
韋彭壽　裴汶　張正甫　韋纁　李正辭
韋審規　殷台　崔琯　獨孤朗　李行修
李弘慶　孔敏行　宇文鼎　吳思　李道樞
劉寬夫　鄭居中　何晄　姚康　姚端夫
李欻　裴夷直　趙梲　薛褒　李行方
封敖　蔣伸　鄭泳　柳喜　李當
裴坦　鄭路　崔巖　韋旭　楊知溫

李慤　崔璙　皇甫煥　盧緘　鄭礪
盧告　崔芻言　張黯　盧鈺　孫瑝
崔朗　鄭繁　裴瓚　李琨　劉承雍
盧望　李繪　杜眞符　鄭綦　杜廷堅
唐嶠　畢紹顏　張裕　裴墀　鄭頊
孫緯　狄歸昌
補遺　韋虛心　長孫孝紀　崔峻　郭震　崔厦
竇昱　胡証　盧元輔　陸淵　韓鈞
劉行昌
附存　杜崇懿　白敏中

勞檢丁士謙校字

顧琮又吏中　新表顧氏著作郎餘杭令允子琮相武后舊令狐德棻傳顧胤子琮新傳琮長安中爲天官侍郎同鳳閣鸞臺平章事新傳門唐六典一天后永昌元年顧琮自侍御史除左司員外郎唐會要五十八同韋執誼翰林院故事永徽中黃門侍郎顧琮復有麗正之稱翰苑羣書上

會要七十九贈越州都督渭源縣侯顧琮謚靖

侯味虛吏左中戶中補　新杜景佺傳秋官員外郎杜景佺與侍郎陸元方按員外郎侯味虛罪已推輒釋之

唐奉一又戶中　李嶠授唐奉一兵部侍郎制具官唐奉一

文場得儁翰苑推工瑣闥一作闈內朝致延譽之美珪符出守樹威恩之績可夏官侍郎　御史臺記唐奉一齊州人善書翰武后時爲御史後坐誅翦皇族廢金石錄二十五唐中興聖教序跋尾案目錄五云中宗撰唐奉一八分書神龍三年五月在濟南長清縣界西禪寺　舊徐有功傳則天時道州刺史李仁褒及弟榆次令長沙爲唐奉一所搆　新武后紀久視元年三月癸丑夏官尚書唐奉一爲天兵中軍大總管以備突厥　舊中宗紀神龍元年三月酷吏唐奉一配流舊酷吏傳載詔曰唐奉一依前配流　舊元宗紀開元十三年三月丙申御史大夫程行諶奏周朝酷吏唐奉一等殘害宗枝毒陷良善情狀尤重子孫不許仕宦　張說爲河內郡王武懿宗平冀州賊契丹等露布稱行軍長史朝奉大夫守給事中護軍臣唐奉一又云長史唐奉一馳使洺魏據河曹之津縱羽林之雄推其侵軼之勢文苑英華六百四十七張燕公集十三　陳子昂送著作佐郎崔融等從梁王東征序歲七月軍出國門比部郎中唐奉一等參帷幕之賓掌書記之任陳伯玉文集七案新書武后本紀萬歲通天元年七月辛亥春官尚書武三思爲榆關道安撫大使納言姚璹爲副以備契丹舊武后紀新外戚傳畧同卽此事也

戴師倩又勳中

宇文全志　新表宇文氏福及子全志左司員外郎姓纂福及孫全志工部員外濮陽人　新武后本紀神功元年正月壬戌殺右司員外郎宇文全志舊酷吏吉頊傳同

元紹　元和姓纂二十二元紇骨匹麟十七代孫紹右司員外天授中詔改姓元氏　舊刑法志永徽初勑大理丞元紹等共撰定律令格式新書藝文志同

鄭從簡又度中　朝野僉載周左司員外郎鄭從簡所居廳事常不寧太平廣記三百二十九

桓彥範　新表桓氏少府丞思敏子彥範相中宗新傳字士則舊傳少以門蔭自監察御史長安三年歷遷御史中丞新傳畧同

殷祚　元和姓纂二十一欣　唐吏部尚書殷開山堂姪祚原有脫字部尚書陳郡長平縣人　元和郡縣圖志三十二　大足元年巡察使殷祚奏割雅州漢源飛越通望三縣置黎州寰宇記七十七長安四年巡察使殷祚奏置黎州年月五異舊志長安四年巡察使奏置後廢大足元年又置誤甚

楊元叔無考

韋元旦旦二本缺又主外　新表東眷韋氏彭城公房巨山子元旦中書舍人　新文藝中附見李適傳擢進士第自左臺監察御史貶威義尉俄召爲主客員外郎遷中書舍人　石刻五言夏日游神泉序下署美原縣尉韋元旦

字烜乘珙元夏陝西富平

李乂又吏中附存又御史臺殿中題名　新表趙郡李氏西祖房新政令大智子乂字尚眞中山貞公舊傳本名尚眞　新傳長安三年乂自萬年尉擢監察御史景龍初遷中書舍人修文館學士　蘇頲唐紫微侍郎贈黃門監李乂神道碑自監察御史歷殿中侍御史景龍中加朝散大夫遷尚書司勳左司二員外行司郎中中書舍人兼長昭文館學士文苑英華八百九十三

李行言　舊儒學郭山惲傳景龍中中宗引近臣宴集給事中李行言唱爲亟西河

張思義又金中　新表河東張氏相國府檢校郎將俊興子思義成紀丞　嘉定赤城志八長安二年至神龍元年台州刺史張思義　石刻柳賈唐故左金吾將軍范陽張公嘉祐墓誌銘考思義贈秦州都督河南洛陽元懷景又吏中　元和姓纂二十二元元仁惠生生字原脫今補懷景尚書右丞武陵公河南洛陽縣人　張說唐故左庶子贈幽州都督元府君懷景墓誌銘弱冠以國子進士高第自太子通事舍人後歷官至右司員外太子舍人金文脫十二字天授中以親累除名向逾一紀後除直羅溫縣二令初自太府主簿累入副鄉河南掾曹克昇亞尹掘蘭右轄

綱紀南宮秉茲憲簡蕭彼專席再侍儲華卒踐宮相張燕公集二十二　大唐六典天后永昌元年元懷貞以洛州司戶遷右司員外郎唐會要五十八同景龍二年互異鉞案張燕公集二十三唐故涼州長史元君石柱銘云有子懷貞歷官右司員外郎太子舍人權事徙居復歸舊土事迹與墓誌合名與六典合疑是懷景初名也　張九齡故開府儀同三司行尚書左丞相燕國公贈太師張公說墓誌銘夫人元氏故尚書右丞相武陵公懷愼之女也唐丞相曲江文集十八

定命錄燕公說之少也元懷景知其必貴嫁女與之太平廣記百七十　金石錄目六第一千一百六十唐幽州刺史元懷景碑皇甫彬撰開元二十八年二月　新書藝文志乙部史錄正史類元懷景漢書議苑原注卷亡開元右庶子武陵縣男說同文　又丙部子錄雜家

類元懷景屬文要義十卷

李顒又祠外主中　新表趙郡李氏東祖房明堂尉慤子顒給事中　舊孝友李知本傳知本弟知隱孫顒有文詞歷給事中太常少卿　崔湜故吏部侍郎元公碑序夫人李氏今主客郎中顒之從父妹也文苑英華八百九十八景隆三年　李湛然太子少傅賈希珹神道碑開元五年十月鴻臚少卿李顒持節齎璽書弔祭文苑英華九百一

魏奉古見左中又戶中

裴藏曜無考又吏中金中曜作耀

黃守禮又御史臺侍御題名　御史臺記曰唐殿中內供奉盧虞見金

外嘗於景龍觀監官行香右臺侍御史黃守禮亦預焉太平廣記二百四十九

薛晞無考

柳渙　新表柳氏冀州刺史誠言子渙中書舍人舊柳爽傳開元初亨孫渙為中書舍人新傳渙亨曾孫　蘇頲授柳渙左司員外郎制勑朝議郎行起居舍人判左司員外郎柳渙襟情雅正藝能敏洽耳筆記言才光東觀張燈起草譽動南宮宜同滿歲之遷式制為郎之報可行左司員外郎散官如故文苑英華三百九十一　又授柳渙司門郎中制勑朝議郎前行左司員外郎柳渙色莊心勁贍學能文堅守憲章移從

條理為時所重滿歲當遷宜罷臺轄更司門鍵可守尚書司門郎中散官如故英華三百九十　會要七十九　平陽郡太守柳渙謚簡

王旭又見左中補　舊酷吏傳開元二年累遷左臺侍御史五年遷左司郎中常帶侍御史

柳澤又吏外臺殿中監察題名　又御史　新表柳氏渙弟見上澤太子右庶子華州刺史　舊傳景雲中為右率府鎧曹參軍魏知古傳作騎曹　睿宗擢拜監察御史開元中累遷太子右庶子出為鄭州刺史新傳畧同

宋宣遠又御史臺殿中監察題名　元和姓纂二宋固安令宋提生宣遠樂陵人　舊孝友崔沔傳監察御史宋宣遠恃盧懷慎之親頗犯法御史中丞崔沔舉劾之新傳畧同　定命錄明皇在府之日與絳州刺史宋宣遠兄惟有舊太平廣記百四十八

張況又吏中　又御史臺侍御殿中監察題名　新表魏郡張氏高宗相大安子見戶中況同州刺史　舊張大安傳子況開元中為國子祭酒　唐會稽太守題名記張況開元二十年自衡州刺史授越州都督二十一年拜秦州都督會稽掇英總集十八嘉泰志同

韋孚孚二本缺　新表韋氏小逍遙公房武后中宗相嗣立子孚左司員外郎舊嗣立傳子孚累遷至左司員外郎

張均又封中又吏外有張鈞　新表張氏睿宗元宗相說子均字均刑部尚書大理卿襲燕公　新傳自太子通事舍人累遷主爵郎中中書舍人　唐會要八十五開元九年正月監察御史宇文融奏太原司錄張均等充勸農判官監詳察宇文融注

劉昂又考中補度中又御史臺殿中題名　新表尉氏劉氏工部員外郎

濬子太常卿晃弟見勳中昂京兆少尹姓纂考工郎中京兆少尹

高庭芝無考又御史臺侍御題名

杜損見左中補

班景倩又吏中勳外戶中戶外又御史臺侍御殿中監察題名　元和姓纂二十七刪

唐春官員外斑思簡生景倩吏部侍郎祕書監汝郡人

唐會要八十五開元九年正月監察御史宇文融奏大理評事班景倩等充勸農判官　新宇文融傳融奏班景倩等廿九人爲勸農判官假御史分按州縣括正丁畝招徠戶口而分業之　舊班宏傳父景倩祕書監

新宏傳父景倩國子祭酒以儒名家　新倪若水傳開元中斑景倩自揚州採訪使入爲大理少卿　舊書禮儀志四天寶十載正月遣國子祭酒班景倩祭西嶽

金天王大唐郊祀錄八同陳簡甫宣州開元以來長吏記開元癸酉歲國家以天下久平四海繁富慮吏之不率人之不康乃詔分十道署廉察以督之此州統江南之西包潭衡十有六州而班公景倩始受命焉公清廉以飾躬苦節以從政以爲法者國之柄天下之評寬則阿阿則公室之權削矣急則刻刻則下民之怨生矣江右荒服政紊俗訛濟之以猛弛張在我乃布甲令舉直繩恤人之疾苦除吏之貪暴踰年坐賄削免者百有餘輩澄清之政於是乎得矣文苑英華八百三十

李朝卿無考戶中又吏中倉外又御史

韋洽又考中補度中臺殿中監察題名　新表韋氏平齊公房和州刺史匡素孫洽考功郎中　唐會要八十五開元九年正月

監察御史宇文融奏汾州錄事參軍韋洽充勸農判官

新宇文融傳融奏韋洽等二十九人爲勸農判官假御史分按州縣括正丁畝招徠戶口而分業之

韋恒又度外又御史臺殿中監察題名又左稜又左側　新表韋氏小逍遙公房元和姓纂八微韋氏鄠城嗣立子孚弟見上恒陳留太守

公房陝疑峽州刺史岳子生恒兵部郎中華州刺史京陵杜陵人　舊韋嗣立傳子恒開元初爲碭山令擢拜殿中侍御史歷度支左司等員外太常少卿給事中　舊書刑法志肅宗收兩京陷賊官定罪六等而韋恒乃至腰斬新志畧同　安祿山事迹下三司讞刑奏韋恒等罪當

大辟　舊傳開元二十九年爲隴右道河西黜陟使出爲陳留太守未行而卒案廣記一百四十七定命錄亦云韋恒代裴敦復爲陳留太守未到而卒則陷賊者當別一人　蕭鄴嶺南節度使韋公止貫神道碑

京兆少尹河北採訪使諱恒於公爲王父文苑英華九百十五

權德輿唐尚書度支郎中贈尚書左僕射正平節公崇公倩神道碑銘夫人京兆韋氏扶風太守恒之女權載之文集十七

會要七十九　贈右散騎常侍韋常謚曰貞餘韋恒會要避穆宗諱改但二書本傳俱不載當考

張倚又御史侍御殿中題名見　唐會要八十六　開元二十八年都畿採訪使御史中丞張倚請整齊都城侵街牆宇　舊元宗

紀開元二十九年九月命御史中丞張倚往東都及河北賑恤　新苗晉傳天寶二載判入等者凡六十四人分甲乙丙三科以張奭爲第一御史中丞倚之子倚新得幸晉卿欲附之奭本無學議者囂然不平安祿山因聞言之帝御花萼樓覆實中裁十一二奭持紙終日筆不下人謂曳白帝大怒貶淮陽太守　會要四十一天寶五載七月二十三日河南道採訪使張倚奏諸州府今後應緣春秋二時私社望請不得殺如犯者請科違勅罪從之　顏眞卿正議大夫行國子司業上柱國金鄉縣開國男顏府君允南神道碑銘尚書張倚皆篤忘年之契　又顏允臧神道碑銘解褐太康尉太守張倚器其清嚴與之均禮　舊房琯傳天寶十五載六月元宗幸蜀大臣張倚等銜於失恩不時赴難　杜光庭歷代崇道記開元中東都留守張琦疑倚奏汝州魯山縣因修仙居古觀獲玉瑛　權德輿絳州刺史李公國貞神道碑銘明皇帝時御史大夫張倚採訪關中表爲支使權載之文集十六　李華御史中丞壁記天寶中以尚書左丞張公爲大夫太府少卿庾公爲中丞大夫睦中丞也羽翮得清風之助文苑英華七百九十八

姜昂又勳中金外　新表姜氏夏州都督成紀威公協孫昂司勳郎中　蘇頲授姜昂右司員外郎制稱尚書金部員外郎姜昂文苑英華三百九十一詳御史臺李常注

趙安貞又吏中　舊韋述傳趙冬曦弟安貞等六人並詞學登科　新儒學下趙冬曦傳弟安貞擢進士第給事中

楊仲昌又吏中吏外禮外祠又御史臺監察題名　舊良吏下楊元琇傳子仲昌吏部郎中　新書附見桓彥範傳楊元琇子仲昌字蔓通經爲修文生自監察御史坐累爲孝義令徒下邽終吏部郎中　舊孝友崔沔傳開元二十三年令百官詳議籩豆之數服制之紀沔建議依舊禮部員外郎楊仲昌等議與沔符　孫逖授楊仲昌吏部員外郎制稱

左司員外郎楊仲昌文苑英華三百九十二 詳吏外 席豫唐故朝請大夫吏部郎中上柱國高都公楊府君碑銘自河南鞏縣令尋遷禮部員外郎歷左司員外郎轉吏部員外郎尋遷本司郎中唐文粹五十八仲昌碑作仲宣誤

李知止又封外誤作知正 新表雍王房博陵公道弼孫御史中丞知柔弟見動中 知止刑部郎中 孫遂授李知止司封員外郎等制稱四從叔前京兆府奉天縣令上柱國知止等文苑英華三百九十一 賈至授

張震又戶中 新表河間張氏遂州別駕游藝子震江西採訪使洪州刺史 又吳郡張氏國子祭酒新野康公後

肩子震左衛靈池府折衝都尉富陽公

畢炕又動外 新表畢氏戶部尚書構子吏外作構炕兵部員外郎吳郡太守江南採訪使 新畢構傳子炕天寶末爲廣平太守拒安祿山城陷覆其家贈戶部尚書 舊書禮儀志四天寶十載正月遣范陽司馬畢炕祭醫無閭山廣靈公大唐郊祀錄同

李成式又祠外 新表隴西李氏姑臧大房給事中亶子成式淮南道採訪使 新文藝傳中盛王爲淮南節度大使留蜀不遣副大使李承式玩兵不振又云賊圍雍巨脅泗上承式遣兵往救大宴賓客陳女樂承式遂成式之說

舊盛王琦傳天寶十五載六月元宗幸蜀在路除盛王爲廣陵大都督仍領江南東路及淮南河南等路節度支度採訪等使以廣陵長史李成式爲副大使兼御史中丞琦竟不行新傳畧同 舊永王璘傳天寶十五載十二月使季廣琛趣廣陵攻採訪李成式成式使將李承慶拒之新傳同 獨孤及唐故給事中贈吏部侍郎蕭公墓誌銘所從之主則揚州刺史李成式毘陵集十一 賈至授李成式大理卿薛景仙少府監制守廣陵長史李成式貞白儉約履歷淸貫可試大理卿文苑英華三百九十七

程休又吏中補作封中封外 新卓行元德秀傳門弟子程休字士美廣平人 李華三賢論廣平程休士美蹟重寡言是慕於元者也文苑英華七百四十四 賈至授程休文文苑英華三百八十九休文文字疑衍 文部郎中制稱司封郎中程休文 舊文苑中李邕傳天寶五載敕刑部員外郎祁順之等馳往就郡決殺

祁順之又御史臺左側題名

崔渙 新表博陵大房崔氏禮部侍郎襲博陵郡公璩子見吏中渙門下侍郎 又淸河六房崔氏刑部尚書忠公隱甫子渙不詳歷官 舊傳累遷尚書司門員外郎天寶末楊國忠出不附己者渙爲劍州刺史新傳畧同 穆員相國崔公墓志銘天寶中歷屯田左司二員外郎出爲

歙州刺史換綿州錫金印紫綬文苑英華九百三十六

李睿見左中補

任瑗又主外　新書逆臣上安祿山傳至德二載阿史那承慶等十餘人送密款詔以任瑗爲明州刺史

孟匡朝又御史臺陰左稜題名　李肇翰林志開元二十六年別建學士院有孟匡朝等在舊翰林院雖有其名不職其事韋執誼翰林院故事孟匡朝等在舊翰林中但假其名而無所職翰苑羣書上　會要七十四天寶元年冬選六十四人判入等至來年正月上於勤政樓下親自重試惟二十人比類稍優餘並下第左拾遺孟匡朝等並貶官

封氏聞見記八拾遺孟匡朝貶賀州作竊蟲賦比之鬼魅

盧播又戶中補又御史臺陰左稜題名　新表盧氏信都主簿友裕子播

戶部郎中

趙良弼　元和姓纂三十小唐監察御史趙君煦曾孫良器見食外　良弼河東人不詳歷官　舊肅宗紀上元元年十月壬申以盧州刺史趙良弼爲越州刺史充浙江東道節度使　唐會稽太守題名記趙良弼自盧州刺史授節度使加御史中丞改嶺南節度使會稽掇英總集十八　嘉泰志同　石刻邵說唐故同州河西縣丞贈虢州刺史太常卿天水趙公叡神道碑公卽世末五十歲而子良弼官至陝華等七州刺史御史中丞浙東嶺南兩道節度使太子賓客肅宗朝節制方面大厤四年虞卿　賈至授趙良弼司庫員外郎制勑攝河東司馬趙良弼以敬直方內義形於色蘊帷幄之謀略眞士林之忠良元戎啟行師出以律將謀韓厥之職宜選子方之智俾登仙署仍佐中權可行司庫員外郎充朔方行軍司馬文苑英華三百九十二　韋有方　新表韋氏南皮公房工部尚書虛心子見左外補有方左司員外郎

姚喬栁見左中

盧虛舟又吏外　新表盧氏第二房義安元孫虛舟秘書少監　賈至授盧虛舟殿中侍御史等制大理司直盧虛舟閑邪存誠遯世頤養持操有清廉之譽在公推幹蠱之才可殿中侍御史文苑英華三百九十五　呂溫裴氏海昏集序裴公與故秘書少監范陽盧公虛舟等爲塵外之交極心期之賞呂衡州文集三　李太白文集十二有廬山謠寄盧侍御虛舟詩

王鉴又吏外見戶外虞外　新表烏丸王氏左千牛將軍仁忠子鉴懷州刺史文苑英華九百十三李邕贈安州都督王仁忠神道碑子鉴等不詳歷官　獨孤及有海上懷華中舊遊寄潤南王少府鉴詩又注云

王任鄭縣日於城角築小臺（毘陵集二）　舊王璠傳祖崟不詳歷官（新傳同）

庾準（又吏中中主中動）　元和姓纂七虞吏部侍郎荆州長史採訪使庾□先（見吏外）生準尚書左丞江陵尹荆州節度使（州當依舊傳作南）　舊傳常州人以門蔭入仕宰相王縉驟引至職方郎中知制誥遷中書舍人　常衮授庾準楊炎知制誥制中大夫行尚書吏部郎中上桂國庾準可行尚書職方郎中知制誥散官勳如故（文苑英華三百八十二　詳禮中補楊炎注）

成貴　獨孤及送成都成少尹赴蜀序歲次乙巳定襄郡

王英又出鎮庸蜀謀亞尹僉曰左司郎成公可詔曰俞往（毘陵集十五　案乙巳代宗永泰元年）　文苑英華五百三十四有成貴對夷攻蠻假道判（鈔案錢考功集四有和萬年成少府寓直詩疑即此人）

鄭寶　獨孤及唐故商州錄事參軍鄭府君（密）墓誌銘母弟祕書省著作郎寶（毘陵集十二大厤九年）

李仲雲　新表趙郡李氏西祖房景昕子仲雲左司員外郎　廣異記監察御史李叔霽（世系表作叔雲）與兄仲雲俱進士擢第有名當代大厤初叔霽卒後數年仲雲亦卒（太平廣記二石七十九）

崔寬（又考中補）　新表博陵大房崔氏仲哲後元禕子寬比部郎中　舊崔寧傳大厤中令弟寬留京師結元載及諸子驟歷御史知雜事御史中丞又云大厤初寧入相留寬守成都（新傳畧同）　舊楊綰（見動外）傳御史中丞崔寬劍南四川節度使寧之弟家副於財別墅在皇城南池館臺榭當時第一楊綰拜相寬即日潛遣毀折（新傳畧同）　常衮授崔寬侍御史知雜事制稱朝散大夫守尚書考功郎中長春宮使判官賜紫金魚袋崔寬（文苑英華三百九十四　詳考中補）

蔣練（又吏外戶外又御史臺陰顯監察題名）　古今姓氏書辯證二十七尚書左丞蔣冽（見封外）生鍊（原誤諫）光祿少卿義興陽羨縣人舊（見吏上）高智周傳蔣冽子鍊亦進士舉（新傳錄有清白名）

舊蔣鎮（見封外）傳與兄鍊並以文學進涇師之叛受賊僞官斬於東市西北街

庾何（見左中補又祠外）

王蕭　新表琅邪王氏承先孫蕭左司員外郎

崔造（又吏中）　新表博陵第二房崔氏挺後汾西令昇之子造字玄宰相德宗　舊傳浙西觀察使李栖筠引為賓僚累至左司員外郎劉晏誅累貶信州長史為建州刺史請舉義兵德宗詔徵拜吏部郎中給事中（新傳畧同）　權德輿信州南巖草衣禪師宴坐記建中二年予以吏役道于上饒時左司郎崔公出為郡佐（權載之文集三十二又集四十二有

崔左司書及答左司崔員外書又集五十祭崔士曹文稱先穆公攷昌黎先生集二十唐故相權公墓碑權文公娶崔造女則造謚穆公二傳會要俱失載　太平廣記一百五十一引制誥錄崔造左遷在洪州州帥曹王將辟爲副史時德宗在興元不過得虔州刺史堂帖追入時故人竇參作相拜兵部郎中俄遷給事中平章事又引嘉話錄崔造方爲兵部郎中與前進士姜公輔同在薛邕侍郎坐云云與傳不合案宰相表貞元二年正月崔造相十二月罷五年二月竇參相後造二年又薛邕於建中元年自左丞貶官時造方貶信州又不應是時已爲兵部郎中年月差乖疑誤

趙匡　元和姓纂三十小　和州刺史趙珍生匡洋州刺史河東人　新儒學下　啖助傳門人趙匡其高第也損益助所爲春秋集註總例匡字伯循歷洋州刺史陸質稱爲趙夫子大厤時以春秋自名其學

房說又祠外　新表河南房氏岳子說右司郎中　舊李納傳建中中李納遣判官房說以其弟男朝京師請從順上械說等繫禁中新傳同

姚南仲　新表吳興姚氏右領軍衛將軍發子南仲右僕射　舊傳華州下邽人乾元初登制科高等浙江東西道觀察使韓滉辟爲推官奏授殿中侍御史內供奉支使尋徵還歷左司兵部員外郎轉郎中　權德輿姚公神道碑銘與元歲大駱省方自韓晉公幕徵詣行所洎清宮旋躐拜左司員外郎紀綱品式練達明備轉兵部員外郎遷本司郎中拜御史中丞文集十四　陸贄奉天薦

袁高等狀何士幹姚南仲陸淳沈既濟陸宣公集十四詳吏中崔造注

鄭餘慶　新表鄭氏北祖房太子舍人慈明子餘慶相德宗　舊傳字居業大厤中舉進士貞元初歷左司兵部員外郎庫部郎中

張式　柳宗元先君石表陰先友記張式原注大厤七年進士南陽人至河南尹河東先生集十二　舊張正甫見下傳兄式大厤中進士登第　權德輿祭故呂給事文稱貞元九年正月二十一日庚子尚書駕部郎中知制誥張式等權載之文集四十九　舊德宗紀貞元九年三月己亥以駕部郎中知制誥張式爲虢州刺史呂衡州文集十虢州三堂記南陽張公輟揮翰之任受剖符之寄遊刃而理此焉坐嘯　貞元十六年九月以河南少尹張式爲河南尹水陸轉運使　石刻贈太子少師東海徐公浩神道碑銘朝議郎守河南少尹飛騎尉賜緋魚袋張式撰貞元十五年河南偃師　會要七十九　贈陝州大都督張式謚曰簡

盧羣見左中補　舊傳貞元中自侍御史累轉左司職方兵部三員外郎郎中新傳畧同

盧從無考

薛貢又御史臺碑額監察題名　新表薛氏西祖房京兆府戶曹參軍幼連子貢左司員外郎

楊憑又禮中補　新表楊氏越公房成名子憑字虛受刑部侍

郎京兆尹　舊傳舉進士累遷起居舍人左司員外郎
禮部兵部郎中太常少卿

韋成季（見左中又封中）

李直方（又動中）　新宗室表定州刺史房從子直方大理少卿　會要（七十六）貞元元年九月賢良方正能直言極諫科韋彭科李直方及第（緯畧誤李適言）　又（六十）貞元十一年二月黔中監察御史（疑是黔中觀察使）崔穆爲部人告贓二十七萬貫及他犯遣監察御史李直方按黔州覆按近事雨晦無對見者是日雨止上重至延英召見直方遣焉　李直方祭權相公交結銜稱中散大夫試太常少卿上柱國李

直方略云昔在南宮擢遷綸閣提攜推薦忘其菲薄顧庸淺而難持竟鴻飛而終卻（文苑英華九百八十四据楊於陵祭文時在元和十四年）　唐語林一李直方嘗第果實若貢士者　國史補訛語影帶有李直方獨孤申叔　憲宗贈高崇文司徒册文命國子祭酒劉宗經副使司勳郎中李直方持節册贈（大詔令元和四年十月）

李藩（又吏中外主外）　新表趙郡李氏南祖房山南東道節度使承子（見吏中）　潘不言歷官　舊傳字叔翰德宗時除秘書郎遷吏部員外郎元和初遷吏部郎中掌曹事爲吏所蔽濫用官閥黜爲著作郎轉國子司業（會要二十三作左司員外郎李蕃左字是蕃字誤）

韋彭壽　元和姓纂（八）韋氏大雍州房工部員外向生彭壽右司員外明州刺史三代入省京兆杜陵人　唐會要（七十六）貞元四年四月賢良方正能直言極諫科韋彭壽及第（緯畧同）

裴汶（又祠外）　新表南來吳裴氏令寶後戶部郎中騰子（見戶中補）汶湖州刺史　吳興志裴汶元和六年自澧州刺史授八年十一月除常州刺史

張正甫（又封外戶外戶中度中）　舊傳字踐方南陽人登進士第自殿中侍御史遷戶部員外郎轉司封員外郎遷戶部

郎中　褚藏言故國子司業贈給事中扶風竇府君（牟）詩序貞元二年舉進士與故工部侍郎張公正甫同年上第（寶氏聯珠集）

韋纁（又吏中補吏外）　新表逍遙公房吏部侍郎肇子（見動外）憲宗相貫之弟（見吏外）纁吏部郎中（元和姓纂纁吏部員外纁原誤纁）　舊憲宗紀元和三年四月癸丑中使郭里旻酒醉犯夜杖殺之金吾薛伾巡使韋纁皆貶逐　舊韋貫之傳貫之出爲湖南觀察使弟虢州刺史纁亦貶遠郡（案本紀事在元和十一年九月）　新韋綬傳弟纁有精識爲士林器許名重當時（舊傳畧同）　元稹敘奏元和初予爲韋纁等訟所言當行（元微

之文集三十二

李正辭又主外　新表趙郡李氏東祖房常州司功參軍延紀子正辭六合令　舊裴垍傳垍在中書有獨孤郁李正辭嚴休復自拾遺轉補闕參謝之際廷語之曰獨孤與李二補闕孜孜獻納今之遷轉可謂酬勞無媿矣嚴補闕官業或異於斯昨者進擬不無疑緩休復悚恧而退　新李吉甫傳李正辭晚相失及與蕭俛同召爲翰林學士獨用俛而罷正辭人莫不疑懼　舊憲宗紀元和十一年九月辛巳貶刑部郎中李正辭金州刺史言與韋貫之朋黨故也　新韋貫之傳李正辭等坐與貫

之厚善悉貶爲州刺史正辭清正以鉤黨去中外始大惡張宿　新韋顗傳裴均結黨傾執政右拾遺李正辭等陳述本末帝乃解　元鎮敘奏元和初予爲李正辭等訟所言當行元微之文集三十二

韋審規見左中又金中

殷台見左中又吏中吏外吏

崔琯又吏中吏外金外吏　新表博陵第二房崔氏同州刺史頲子琯字從律山南西道節度使　舊傳貞元十八年進士擢第又制策登科釋褐諸侯府入朝爲尚書郎大和初累遷給事中　新傳累辟諸使府入朝稍歷吏部員外郎李德裕任御史中丞引知雜事進給事中　舊敬宗紀寶厤元年三月以吏部郎中崔琯等充考制策官會要七十六　元和元年四月才識兼茂明於體用科崔縮及第縮畧貞元十年誤縮作琯是　新傳賢良方正疑誤　憲宗處分及第舉人詔才識兼茂明於體用科人第四次等崔韶疑琯中書門下即與處分唐大詔令　白居易崔琯可職方郎中侍御史知雜制勑近歲已來副相多缺朝綱國紀專委中憲而侍御史一人得總臺事以左右之今御史中丞德裕以中散大夫行尚書吏部員外郎上柱國崔琯守文無害莅事惟精在郎署中推其才理奏補是職請觀其能因

而可之仍加寵秩操執舉措爾無自輕可行尚書職方郎中兼侍御史知雜散官勳如故白氏文集四十九

獨孤朗見左中　舊傳長慶初自漳州刺史入爲左司員外郎轉諫議大夫新傳作詔州　李翺獨孤常侍墓誌出刺詔州復入虞部左司二員外得郎中李文公集十四

李行修　眉山孫汝聽昌黎集全解曰元和四年行修登第五百家注音辨昌黎先生文集三十三　唐摭言入長慶中殿中侍御史李行修舉前進士費冠卿孝節　韓愈江南西道觀察使贈散騎常侍王公仲舒墓誌銘次女壻李行修尚書刑部員外郎昌黎先生集三十三長慶四年

李弘慶又勳外　新表趙郡李氏東祖房靈寶尉徵子宏慶金州刺史　白居易與楊虞卿書近者足下與李弘慶友善弘慶客長安中貧甚而病亟足下爲逆致其母安慰其心自損衣食以續其醫藥甘旨之費有年歲矣自氏文集四十四　石刻大慈恩寺大法師基公塔銘朝散大夫檢校太子左庶子使持節金州諸軍事守金州刺史兼御史中丞輕車都尉賜紫金魚袋李宏慶撰開成四年陝西咸寧

孔敏行又吏中勳中　元和姓纂一董太子賓客孔述睿見勳外生敏行會稽山陰人不詳歷官　舊隱逸孔述睿傳子敏行字至之舉進士元和五年擢第長慶中爲起居郎改左司員外郎歷司勳郎中充集賢殿學士遷吏部郎中俄拜諫議大夫新傳畧同

宇文鼎　新表宇文氏御史中丞遜子見左中鼎字周重新李珏傳穆宗即位荒酒色期九月九日大宴羣臣右拾遺李珏見吏外宇文鼎溫爺韋瓘見勳中馮約見勳外同進言　舊文宗紀大和三年十二月癸酉以吏部郎中宇文鼎爲御史中丞　又四年十月丁卯御史中丞宇文鼎有請延英進對於本日卯前進狀奏　又六年五月己未御史中丞宇文鼎等以上官與殺人亡竄自首免父之四其孝可獎請免死舊王彥威傳畧同　又太和六年七月以御史中丞兼刑部侍郎宇文鼎爲戶部侍郎判度支　新鄭注傳邠寧孟文亮取鄭注爲司馬不肯行御史中丞宇文鼎劾奏乃上道　新王涯傳御史中丞宇文鼎以右僕射王涯兼鹽鐵使職恥爲之屈　新王璠傳鄭注姦狀始露宰相宋申錫御史中丞宇文鼎密議除之　舊盧弘正傳大和中華州刺史宇文鼎戶部員外郎盧允中坐贓文宗怒將殺鼎宏正奏鼎歷持綱憲繩糾之官今爲近輔刺史以贓汙聞死固當典但取受之首罪在允中監司之責鼎當連坐文宗釋之鼎方減等　會要六十太和三年華州刺史宇文鼎戶部員外郎盧允中坐贓文宗怒將殺之侍御史盧宏貞奏曰鼎爲近輔刺史以贓汙聞死固恒典但取受之首罪在允中監司之責鼎當連坐帝然之減鼎三等案三字誤　異聞錄元和六年五月江淮從事李公佐次漢南與河南宇文鼎等會於傳舍太平廣記三百四十三　宇文鼎題山泉詩末署太和九年正月廿八日古刻叢鈔

吳思又祠外　唐會要七十六　長慶元年十二月軍謀宏遠材任將帥科吳思及第大詔令穆宗處分賢良方正等科舉人制軍謀宏遠堪任將帥第三等人吳思委中書門下優與處分　册府元龜六百四十四　長慶元年十二月甲申以登制科人前試太常卿協律郎吳思爲右拾

遣供奉　舊敬宗紀長慶四年二月以右拾遺吳思爲殿中侍御史充入蕃告哀使戶部侍郎李紳之貶李逢吉受賀羣官至中書思獨不往逢吉怒斥爲遠使舊書麗駁傳二書李紳傳畧同

李道樞　舊獨孤朗傳寶厤二年侍御史李道樞乘醉謁御史中丞獨孤朗朗劾之左授司議郎新傳同　舊文宗紀開成四年閏正月以蘇州刺史李道樞爲浙東觀察使三月癸卯浙東觀察使李道樞卒會稽掇英總集十八唐太守題名記李道樞開成四年正月三十日自蘇州刺史拜嘉泰志同　白居易有開成二年三月三日禊洛濱留守裴令公召河南少尹李道樞等一十五人合宴舟中詩白氏文集三十三　韓愈唐故河南少尹李公墓誌銘子其次曰道樞好學而文昌黎先生集二十五　白居易會昌二年春題池西小樓詩蘇李冥濛隨燭滅注蘇庶子弘李中丞道樞十餘年皆樓中歌酒中伴或歿獨予在焉白氏文集三十六　因話錄二趙郡李公道樞先夫人盧氏性嚴事亦類劉敦儒公名問已光又在班列往往賓客至門值公方受杖責

劉寬夫又吏外　新表廣平劉氏刑部侍郎伯芻子見考中補寬夫字盛之澤潞掌書記秘書省校書郎　舊傳登進士第歷諸府從事寶厤中入爲監察御史轉左補闕新傳畧同

鄭居中見左中

何昱見左中

姚康又戶外　新歸融傳戶部員外郎盧元中左司員外郎判戶部案姚康受平糴官秦季元絹六千匹貨乾沒錢八千萬俱貶嶺南尉　舊歸融傳上聞御史中丞歸融韓益所犯與盧元中姚康孰甚對曰元中與康枉被官錢三萬餘貫益所取受人事比之殊輕新傳畧同　舊宣宗紀大中五年十一月太子詹事姚康獻帝王政纂十卷又撰統史三百卷上自開闢下盡隋朝帝王美政詔令制置銅鹽錢穀捐益用兵利害下至僧道是非無不備

載編年爲之　劉禹錫高陵令劉君仁師遺愛碑貞元年端士鄭覃爲京兆九月始具以聞事下丞相御史御史屬察視還奏乃俾太常撰日京兆下其符司錄姚康士曹掾李紹寔成之縣主簿談孺直實董之劉賓客文集二新藝文志乙部史錄正史類　姚康復統史三百卷大中太子詹事會要三十六大中五年十一月太子詹事姚思廉撰通史三百卷上之十二月又撰帝王政統十卷上之又雜傳記類　姚康科第錄十六卷宇汝諧南仲孫也兵部郎中金吾將軍

姚端夫又吏外　新表廣平姚氏寬夫弟見上端夫吏部員外郎　唐詩紀事五十二　元和十一年中書舍人李逢吉下三十三人所擢多寒素劉端夫輩皆預選　舊傳爲太

常博士駮韋綬謚議知名

李欽（又吏外倉外） 舊李中敏傳李欽與中敏同時爲侍御史開成中累官至諫議大夫出爲蘇州刺史遷洪州刺史江西觀察使 新傳所善李欽字言源長慶初第進士爲侍御史鄭注用事被斥注死繇倉部員外郎累遷江西觀察使終澶王傅 杜牧上宰相求湖州第一啓近者澶王傅李疑（當作欽） 爲鹽鐵使江淮留後（樊川文集十六） 資治通鑑（唐紀六十二） 開成五年正月武宗敕

裴夷直（又吏外補） 大行以十四日殯成服諫議大夫裴夷直上言期日太遠不聽時仇士良等追怨文宗樂工內侍得幸者誅貶

相繼夷直復上言不聽又故事新天子卽位兩省官同署名武宗卽位夷直漏名十一月出爲杭州刺史 舊張王質（見戶中） 傳大和八年王質在宣城辟裴夷直爲從事皆一代名流（新傳署同 劉賓客文集三王公神道碑羔鴈所禮則河東裴夷直） 舊張茂昭傳長慶中左武衛大將軍張克勤請以子五品官迴授外甥吏部員外郎判廢置裴夷直斷不允（新傳開成中）

新張茂昭傳夷直字禮卿亦婞亮第進士歷右拾遺累進中書舍人武宗立夷直覘册牒不肯署乃出爲杭州刺史斥驩州司戶參軍宣宗初內徙復拜江華等州刺史終散騎常侍 舊宣宗紀大中十年六月以兵部郎中裴夷直爲蘇州刺史 十一年十月以蘇州刺史裴夷直爲華州刺史潼關防禦鎮國軍等使 新李景讓傳所善蘇滌裴夷直爲李宗閔楊嗣復所擠 因話錄三廣平程子齊昔範交契至厚有裴公夷直士林之望也 歲時雜詠二十八 有裴夷直循州社日留題館壁所居於左詩（萬首唐人絕句作將發循州社日於所居館复送） 新藝文志丁集錄別集類 裴夷直詩一卷

趙柷（又金外） 唐會要七十六 竇厤元年四月賢良方正能直言極諫科趙柷及第（緯畧同 柷疑柷） 敬宗處分賢良方正等科舉人制賢良方正能直言極諫科舉人第四等趙柷

中書門下卽與處分（大詔令） 李商隱代彭陽公遺表其節度留務差行軍司馬趙柷訖（文苑英華六百二十六）

薛褒（又度中） 新表薛氏西祖房浙西觀察使華子褒字魯志 吳興志薛褒會昌六年八月十日自安州刺史拜卒官

李行方（又吏中外戶外） 唐詩紀事五十二 元和十一年中書舍人李逢吉下三十三人所擢多寒素李行方輩皆預選 新王質傳奏署宣歙幕府者若隴西李行方等皆一時選云 劉賓客文集三王公神道碑羔鴈所禮則隴西李行方

封敖（又祠外）　新表封氏司封員外郎杭州刺史亮子（見封外）敖字頤夫戶部尚書渤海縣男　舊傳元和十年登進士第會昌初以員外郎知制誥召入翰林爲學士拜中書舍人　新傳會昌初以左司員外郎召爲翰林學士三遷工部侍郎　重修承旨學士壁記封敖會昌二年十二月一日自左司員外郎兼侍御史知雜事充翰林學士其月三日改駕部員外郎三年五月二十五日加知制誥四年四月十五日遷中書舍人（翰苑羣書上）

蔣伸　新表蔣氏祕書監乂子（見勳外）伸字大直相宣宗懿宗（古今姓氏書辯證中書侍郎華州刺史）　舊傳登進士第大中初入朝

右補闕史館修撰轉中書舍人召入翰林爲學士自員外郎中至戶部侍郎學士承旨（新傳畧同）

鄭泳　新表鄭氏北祖房德宗相珣瑜子（見吏外）顒弟（見戶外）泳不詳歷官

柳喜（見左中）

李當（又主外）　新表隴西李氏姑臧大房祕書少監益子當刑部尚書　舊懿宗紀咸通十二年三月以吏部侍郎李當等考試宏詞選人又十三年五月辛巳敗兵尚書左丞李當道州刺史于琮之親黨也　石刻事狀題名右補闕李當鄉貢進士崔安潛會昌五年二月八日同赴（陝西華陰）　北夢瑣言八唐李當尚書鎮興元

裴坦（又戶外）　新表中眷裴氏福建觀察使乂子坦字知進相僖宗　新傳及進士第令狐綯當國自楚州刺史薦爲職方郎中知制誥再進禮部侍郎

鄭路（又吏外封中）　新表鄭氏北祖房駒子路不詳歷官　舊書禮儀志六會昌六年三月太常博士鄭路等奏東都太微宮神主臣今與學官等詳議訖云云

崔巖　新表博陵第二房崔氏戶部尚書安平肅公俊子巖字標魯襄州觀察掌書記　舊崔俊傳子巖登進士第辟襄陽掌書記監察御史方雅有父風

韋旭　新表韋氏龍門公房順憲相執誼子（見吏中）旭字就之

楊知溫（又禮中補）　新表楊氏越公房刑部尚書汝士子（見封外）知溫字德之荆南節度使　舊楊汝士傳子知溫登進士第累官至禮部郎中知制誥入爲翰林學士戶部侍郎（新傳知溫終荆南節度使）　重修承旨學士壁記楊知溫大中十一年九月八日自禮部郎中充十二月十九日加知制誥十二年五月十二日三殿召對賜緋十月十一日拜中書舍人依前充十三年九月十三日召對賜紫十四年十月加工部侍郎知制誥依前充（翰苑羣書上）　舊懿宗

紀咸通十年十二月以吏部侍郎楊知溫等考試宏詞選人十一年二月以吏部侍郎楊知溫等考試宏詞選人

李慤　白居易有唐善人墓碑五男曰訥朴恪慤頎白氏文集四十一　新高銖傳大中時太常卿高銖嘗罰禮生博士李慤慍見東觀奏記同會要六十五在大中九年八月

崔璙又考中戶外　新表南祖崔氏禮部尚書翹曾孫見封庇外子璙字潤中　舊崔昭緯傳父璙鄂州觀察使　懿宗大赦文河南府水災之後仍歲飛蝗想彼蒸黎尤多凋瘵宜別賜鹽鐵河陰人運米三萬石委崔璙充諸色用

新紀咸通七年十一月辛亥崔璙當是河南尹

朝實錄

盧緘又吏外　文苑英華二百八十一趙嘏送盧緘歸揚州諱集作盧緘

皇甫煥　五代會要十八晉天福六年四月監修國史趙瑩奏咸通中宰臣韋保衡與蔣伸皇甫煥撰武宗宣宗兩

鄭確又戶中　唐才子傳七賈馳太和九年鄭確榜進士

盧告又封中　新表盧氏太子少傅宏宣子見吏中告字子有一本友左補闕　新術吏盧弘宣傳子告及進士第終給事中　舊宣宗紀大中八年三月文宗實錄修成修史官右補闕盧吉等頒賜銀器錦綵有差吉字誤會要吉作告舊魏謩傳同又云序遷職秩　杜牧盧告除左拾遺制稱承奉郎行京兆府長安縣尉直史館盧告是吾賢鄉老之令子弟也以甲科成名以家行稱著取自史閣拔居諫垣云云樊川文集十七

新藝文志乙部史錄起居注類文宗實錄四十卷盧告等撰告字子有弘宣子也歷吏部侍郎

崔芻言又吏中附存戶中祠外　新表博陵第三房崔氏虢州刺史元亮子見膳外補字詢之昭義節度判官　白居易唐故虢州刺史贈禮部尚書崔公墓誌銘次子芻言舉進士白氏文集七十　吳興志崔芻言咸通三年二月自吏部郎中

拜卒官統紀云戶部　舊五代史唐書四十五崔貽孫傳父芻言潞州判官　雲谿友議六浙東李尚書襲幕下崔副使芻言後為郎中止於吳興郡守自南宮出為名郡

張黯　姑蘇志五十四張籍子黯不詳歷官籍見主中　又五會昌六年侍郎陳商知貢舉進士張黯　李商隱樊南乙集序七月尚書河東公守蜀東川奏為記室十月得吳郡張黯見代改判上軍文苑英華七百七大中五年

盧鉅又戶外　盧懷新藝文志襄二百七十三南部新書序作盧江　杼情集盧常侍鉅牧瀘江太平廣記

孫瑝　新表武邑孫氏睦州刺史公乂子瑝字子澤鳳翔

少尹　舊懿宗紀咸通十一年九月正議大夫御史中丞上柱國賜紫金魚袋孫瑝汀州刺史坐劉瞻親善爲韋保衡所逐也舊劉瞻傳御史中丞孫瑝等皆坐瞻親善貶逐新劉瞻傳御史中丞孫瑝等坐與瞻善分貶嶺南

崔朗又勳中戶外　新表博陵大房崔氏戢子郎字內明長安令　舊懿宗紀咸通十年八月貶長安縣令崔朗澧州司戶崔雍之親黨也　舊僖宗紀乾符三年七月以工部侍郎崔朗爲同州刺史

鄭繁又金中臺嶺首空處題名　石刻李景讓等華岳題名有□□鄭繁當是進士二字開成四年　陝西華陰　石刻兗公之頌碑側題名兗海節度推官試祕書省正字鄭繁大中八年正月七日題山東曲阜

裴瓚　新表南來吳裴氏令實後河南府司錄參軍克子檢校司空璩弟見戶中瓚字公器刑部尚書　唐摭言七　裴瓚終禮部尚書　舊僖宗紀乾符元年七月以禮部侍郎裴瓚檢校左散騎常侍潭州刺史御史大夫湖南觀察使

李琨見左中

劉承雍　舊劉禹錫傳子承雍登進士第亦有才藻　舊僖宗紀乾府三年七月王仙芝攻汝州下之刑部侍郎劉承雍在郡爲賊所害　資治通鑑唐紀六十八咸通十四年十月貶韋保衡所親翰林學士戶部侍郎劉承雍爲涪州司馬重修承旨學士壁記司馬作司戶又失載戶侍及入充學士年月　舊五代史晉書十九盧質傳父望唐尚書司勳郎中累贈太子少傅新傳同

李繪見左中

杜貞符又倉外勳外附存　舊僖宗紀乾符二年七月以左司勳員外郎杜貞符爲都官郎中案勳字衍　三水小牘云中和辛丑暮秋月都監西門季玄遷次于滎陽郡時太守杜貞符太平廣記一百二十三案滎陽郡鄭州

鄭綦又戶外　舊僖宗紀廣明元年十二月賊入京城將作監鄭綦等義不臣賊舉家雉經而死新黃巢傳畧同

杜廷堅又勳中戶中　新表京兆杜氏天平節度使勝子廷堅字輔堯衛州刺史　舊杜黃裳傳傳孫庭堅進士擢第

唐嶠　新表唐氏福建團練使扶子見勳中嶠字仲仲　舊僖宗記乾符二年三月以左司員外郎唐嶠爲刑部郎中沈炳震曰刑部下疑闕都官二字

畢紹顏王本缺趙本畢□　新表畢氏懿宗相誠子見戶外紹顏渭南尉直史館　舊畢誠傳子紹顏登進士第累歷顯官　舊僖宗紀乾符二年三月以刑部員外郎畢紹顏爲

左司員外郎

張裕又戶中　新安志九張裕乾符中歙州刺史

裴墠　新表中眷裴氏汾州別駕邵子墠字右郊越州觀察判官　京兆金石錄唐右司郎中裴墠墓誌姪質撰咸通十二年　又唐浙東觀察判官裴墠妻蕭煥墓誌唐裴墠撰咸通十二年寶刻叢編

鄭頊王本頊誤珣　新表鄭氏南祖房兵部尚書祗德子頊廣文館助教　舊僖宗紀乾府二年三月以侍御史鄭頊爲刑部員外郎　六年三月試宏詞選人以刑部郎中鄭頊爲考官

孫緯又戶中　新表武邑孫氏監察御史範子見金緯字仲隱歙州刺史吏部侍郎　唐詩紀事六孫緯咸通八年宏詞登科

狄歸昌　舊昭宗本紀乾寧四年九月癸酉朔以御史中丞狄歸昌爲尚書右丞下文光化元年九月戊辰朔以御史中丞狄歸昌爲尚書左丞沈炳震云歸昌乾寧四年九月以中丞拜右丞若自右轉左不必復書前銜疑屬重出衍文　雲臺編敘事感恩上狄右丞詩注頊年庾給事崇出守同州右丞在幕席各退飛游謁始受獎知

格案石刻左外與初刻同是一面尚存元懷景一行二本有張況二行二本有張倚三行二本有□□之崔渙四行二本缺二本缺八人姓名

補遺

韋虛心又戶中倉外補又御史臺侍御題名　新表韋氏南皮公房右庶子維子見戶中　虛心工部尚書　舊傳舉孝廉累至大理丞侍御史後遷御史中丞新傳同　孫逖東都留守韋公神道碑司會之府允釐庶績命公作倉部左司二員外戶部兵部右司三郎中左右丞兵部侍郎以至于工部尚書文苑英華九百十八　蘇頲授王巨主爵郎中等制朝議郎守侍御史內供奉判右司員外郎上柱國韋虛心可守

右司郎中英華三百八十九

長孫孝紀又御史臺侍御殿中題名　新表長孫氏刑部尚書祥孫孝紀左司員外郎姓纂同

崔峻　新表博陵第二房崔氏鄧州刺史先意子見金外峻

左司員外郎

郭震又御史臺侍御殿中監察題名　元和姓纂十九鐵濟州刺史郭崇禮生震左司員外郎馮翊人　舊韋安石傳開元二年姜晦爲御史中丞以韋安石等作相時同受中宗遺制宗楚客韋溫削除相王輔政之辭安石不能正其事令侍御史洪子輿舉劾之子輿以事經赦令固稱不可監察

御史郭震希姜皎等意越次奏之新傳同　新趙彥昭傳

玄宗時殿中侍御史郭震劾暴趙彥昭舊惡舊傳累同會要六十一在開元二年三月

崔厦　新表博陵第二房崔氏藝孫厦舒州刺史　毘陵集六附左司員外郎崔厦駁郭知運謚議文苑英華八百四十文粹四十一同今本唐會要七十九作右司員外郎崔厚

賈昱　新表賈氏三祖房中書舍人庭華弟庭芳子昱給事中元和姓纂中書舍人庭華生昱左司員外又和蓋令襲神武郡公靈感子昱延州戶曹參軍襲公又太僕少卿鋒子昱隋州刺史姓纂同

胡証又戶中補　舊傳証字啟中河東人父瑣登進士第証貞元中繼登科元和四年由侍御史歷左司員外郎長安縣令戶部郎中田宏正請除副貳兼御史中丞充魏博節度副使仍兼左庶子　舊楊憑傳元和四年復命左司員外郎胡証等同推鞫楊憑贓罪及不法事　集古錄目唐楊公舊隱碣唐刑部郎中胡証撰夏縣令黎煟書縣□李靈省篆額証其門人也無所立年月在夏縣訪碑錄元和六年立

盧元輔又吏中金中　新表第三房盧氏德宗相杞子見吏元中輔華州刺史　舊傳字子望進士擢第德宗求盧杞後特恩拜左拾遺再遷左司員外郎歷杭常絳三州刺史以課最高徵爲吏部郎中　白居易盧元輔杭州刺史制河南縣令盧元輔嘗守商都頗聞有政再領京縣益見其才可杭州刺史白氏文集五十五　呂溫祭座主故兵部尚書顧公文稱貞元十年歲次甲申月日門生右拾遺盧元輔文苑英華九百八十八集無

陸潤　新表陸氏祕書監齊望子潤左司員外郎元和姓纂試祕書少監齊望生潤祠部員外嘉興人案祠外補主外有陸潤此潤字疑即潤之譌

韓鈞　新表韓氏洋州刺史復子鈞左司員外郎

劉行昌　元和姓纂十八尤吉州刺史劉紹榮孫行昌左司

員外廬江人

附存

杜崇懿　元和姓纂十姥南陽襄公杜行敏生崇懿宮尹丞判左司員外京兆人　新表崇懿宮尹丞右司員外郎麗正殿學士　舊杜佑傳祖懿右司員外郎詳正學士權載之文集十一岐國公杜公淮南遺愛碑銘王父諱懿尚書右司員外郎麗正殿學士　又二十二杜公墓誌銘王父懿皇中散大夫尚書右司員外郎詳定學士錢氏大昕曰懿與懿字相似世系表又多一崇字格案左司疑司之誤

白敏中見戶外又倉外附存　新傳武宗時自侍御史再轉左司

員外郎知制誥召入翰林爲學士　舊傳會昌初爲殿
中侍御史分司東都尋除戶部員外郎還京知制誥召
入翰林充學士　重修承旨學士壁記白敏中會昌二
年九月十三日自右司員外郎充考石刻封敕上無缺文知新傳誤

歸安丁寶書編次

唐尚書省郎官石柱題名考卷二終　勞檢丁士謂校字

唐尚書省郎官石柱題名考卷三

仁和勞格
趙鉞著
歸安丁寶書編次

吏部郎中

唐六典吏部尚書其屬有郎中二人從五品上龍朔二年改吏部郎中爲司業大夫咸亨光宅神龍並隨曹改復郎中一人掌考天下文吏之班秩品命一人掌小選舊書職官志吏部郎中二員從五品上龍朔爲司列大夫咸亨光宅並隨曹改也新書百官志吏部郎中正五品上武德五年改選部曰吏部龍朔元年改吏部曰司列光宅元年改吏部曰天官天寶十一載改吏部曰文部至德二載復舊

石刻鄭元敏　牛方裕　劉林甫　李廿規　張銳
甘神符　温彥博　胡演　趙弘智　楊纂
薛述　李孝元　宇文節　長孫祥　劉祥道
蕭孝覬　于立政　陸敦信　趙仁本　裴明禮
王儼　崔行功　獨孤元愷　温無隱　于敏同
裴晧　韋憬　魏玄同　穆弘武　鄭玄毅
李德穎　張希古　陳義方　王元壽　韋萬石
秦相如　劉應道　劉齊禮　元知敬　顏敬仲
崔文仲　王友方　宋玄爽　高光復　路元叡
王遺恕　張行禕　孟允忠　董敬元　張詢故
王方慶　鄭杲　高元思　采懷敬　李琯
李志遠　紀先知　皇甫知常　孫彥高　顧琮
齊景胄　盧懷慎　岑羲　楊降禮　鄭納言
韋播　辛廣嗣　蕭璿　韋抗　沈□□
李問政　崔叔瑜　元懷景　裴藏曜　李朝隱
馮顓　崔璩　張敬忠　慕容珣　趙昇卿
李元紘　鄭齊嬰　靳恒　楊昭　薛兼金
張昶　褚璆　杜暹　楊範臣　蕭識
員嘉靜　袁仁敬　徐玄之　陳希烈　張況
崔□　鄭少微　崔希逸　皇甫翼　盧綯
元彥沖　張珣　裴敦復　劉日政　李彭年
宋詢　李憕　苗晉卿　斑景倩　韋陟
徐惲　李朝弼　孫逖　李昂　韋述
張季明　趙安貞　鄭昉　楊仲昌　王燾
李麟　楊慎餘　李暐　源洧　鄭審
李伉　王維　韋之晉　李廙　崔犄
韋侗　崔灌　李季卿　蔣渙　薛邕
畢宏　閻伯璵　韋霸　蕭直　崔翰
盧允　張重光　賀若察　崔器　庾準

韋少遊　王延昌　韓滉　趙縱　韋元曾
韋謂　裴綜　房宗偃　杜亞　盧杞
李承　齊貢　李竦　盧翰　趙贊
劉從一　郭雄　崔造　殷亮　苗丕
韋夏卿　柳冕　李玕　趙宗儒　劉執經
楊於陵　崔溉　常仲儒　韋執誼　李鄘
鄭利用　房式　杜兼　竇羣　柳公綽
李藩　崔苾　張惟素　皇甫鎛　張賈
李建　盧公憲　韋乾度　韋顗　盧士玫
盧逢　韋宏景　崔植　陳諷　崔鄘

于敖　陳仲師　盧元輔　嚴公衡　嚴休復
高允　殷台　崔琯　韋詞　孔敏行
崔戎　高銖　宇文鼎　岑栯　王衮
李石　孫簡　盧鈞　張諷　薛廌
崔瑨　盧弘宣　趙眞齡　崔球　盧弘止
柳仲郢　蔣豐　李行方　韋宙　皇甫鉦
牛蔚　穆仁裕
補遺
祖孝孫　王縝　柳威明　皇甫屏度　韋叔謙
衞知敏　王某　李綰　張梁客　馬覬
盧謂　韓大壽　李元素　鄭杲　崔玄暐

楊祇本　劉宅相　崔寓　鄭昂　姚閻
程休文　崔祐甫　郭晤　馬炫　王定
齊珝　李傭　唐次　竇易直　韋纁
楊嗣復　裴濟　王高　陳夷行　崔璪
崔璜　元晦　盧簡求　盧懿　李顥鈞
李從晦　鄭茂林　楊嚴　盧知猷　陸勳
裴質　李磎　楊授　崔胤　楊涉
段安節　蕭頎　李光嗣　夏侯淑　石抱忠
鄭亞　敬昕　李直　劉墀　劉文濟
姚勛　曹鄴

附存
薛能　崔芻言　李久　蘇勛

鄭元敏　通典職官五　武德二年選部郎中鄭元毓以贓犯處極刑案毓廷敏誤

牛方裕又金中　新表安定牛氏隋吏部尚書寄章公宏子方裕金部郎中左庶子　舊太宗紀上貞觀二年七月戊申詔萊州刺史牛方裕等並於隋代俱蒙任用乃協契宇文化及構成弑逆宜依裴虔通除名配流嶺表又下七年正月戊子詔曰牛方裕等大業季年咸居列職爰在江都遂行弑逆天下之惡古今同棄宜寘重典以勵臣節其子孫並宜禁錮勿令齒敘

劉林甫林甫王本缺趙本材口又金中　新表廣平劉氏兖州刺史矜孫林甫中書侍郎樂平男　舊劉祥道傳父林甫武德初爲內史舍人擢拜中書侍郎　新傳林甫武德時爲內史舍人歷中書吏部二侍郎

李廿規無考

張鋭會要七十五　武德七年高祖謂吏部侍郎張鋭曰今年選人之內豈無才用者卿可簡試將來欲擢之好爵於是遂以張行成張知運等數人應命時以爲知人　新書張行成傳高祖謂吏部侍郎張鋭曰今選吏豈無才用特達者朕將用之鋭言行成

甘神符無考又吏外

溫彥博　新表溫氏隋泗州司馬君攸子彥博字大臨相太宗　舊傳高祖時自中書侍郎爲并州道行軍總管長史沒於虜庭太宗即位徵還授雍州治中尋檢校吏部侍郎復拜中書侍郎　新傳自中書侍郎以并州道行軍長史被執突厥太宗立得還授雍州治中尋檢校吏部侍郎復爲中書侍郎　會要七十四　貞觀元年溫彥博爲吏部郎中知選事意在沙汰多所損抑而退者不伏囂訟盈庭彥博唯聽辭辨與之相詰終日喧擾頗爲識者所嗤據舊傳此檢校侍郎時事　新傳亦云檢校吏部侍郎欲汰擇士類寡術不能厭服衆訟牒滿廷時議其煩碎

胡演　元和姓纂十一模　刑部侍郎胡演鄴縣人　舊長孫順德傳太宗時大理少卿胡演新傳同　資治通鑑唐紀二武德元年八月薛舉遣其子仁果進圍甯州刺史胡演擊卻之

趙弘智又吏外　唐趙弘智碑云弘智字處仁又云自太子舍人爲吏部員外郎遷國子博士檢校吏部郎中尋爲越王府長史兼檢校吏部侍郎遂轉黃門侍郎又云爲國子祭酒嘗領東宮賓客金石錄二十四碑于志寧撰殷仲容正書麟德二年　舊孝友傳武德初授詹事府主簿轉太子舍人貞觀

中累遷黃門侍郎兼宏文館學士　新傳武德初爲詹事府主簿太宗時繇太子舍人進黃門侍郎兼弘文館學士

楊纂（又動中考中補）　新表楊氏越公房隋安溫二州刺史安平公文偉子纂戶部尚書長平公（新傳字續卿）　舊傳隋大業中進士舉義軍渡河於長春宮謁見累授侍御史擢考功郎中貞觀初長安令　新傳遷累侍御史除考功郎中貞觀初爲長安令

薛述（又動中二見）　新表薛氏西祖房隋通州總管彌敏七世孫（疑有誤）述吏部侍郎

李孝元（無考）

宇文節（又吏外動中）　新表宇文氏九隴令儉子節字大禮相高宗（姓纂節唐侍中）　舊宇文融傳祖節貞觀中爲尚書右丞（新傳同）　舊書刑法志永徽初勅黃門侍郎宇文節等共撰定律令格式（新書藝文志刑法類同　會要三十九同）　詳定刑名制銀青光祿大夫行黃門侍郎平昌縣開國公宇文節爰逮朝賢詳定法律（永徽二年閏九月十四日文苑英華四百六十四）　舊書音樂志一永徽二年十一月高宗親祀南郊黃門侍郎宇文節奏言依儀明日朝羣臣除樂懸請奏九部樂

長孫祥（又吏外）　新表長孫氏安世子祥刑部尚書　舊傳以文德皇后近屬累除刑部尚書顯慶四年坐與無忌通書見殺

劉祥道（又吏外動外）　新表廣平劉氏林甫子（見上祥道相高宗新傳字同書）　舊傳少襲父爵樂平男永徽初歷中書舍人御史中丞吏部侍郎（新傳歷御史中丞顯慶中遷吏部）

蕭孝覬（又吏外封中）　新書地理志三文水縣西十里有常渠武德二年汾州刺史蕭覬引文水南流入汾州（未知郎蕭覬否）

于立政（又吏外）　新表于氏太宗高宗相志寧子立政字匡時太僕少卿虢州刺史（舊志寧傳子立政太僕少卿）　石刻令狐德棻大唐故柱國燕國公于君之碑□□尚書吏部郎中

國子司業太子率更令使持節渠虢二州刺史太僕少卿上護軍立政（乾封元年陝西三原又石刻于辯機唐明堂令于大猷碑又石刻姚崇兗州都督于知猷碑稱父立政結銜與此俱合此碑缺字亦據二碑增補惟知微碑少勅階耳）　廣古今五行記顯慶元年夏虢州刺史于立政（太平廣記三百九十三）

陸敦信　新表陸氏丹徒枝秦王府學士元朗子敦信相高宗　元和姓纂敦（原誤敬）信兵部東臺二侍郎左侍極（誤御）同三品檢校右（原誤左）相嘉興子　舊儒學上陸德明傳子敦信龍朔中官至左侍極同東西臺三品　新傳麟德中繇左侍極檢校右相累封嘉興縣子以老疾致仕終大司成　會要七十九贈原州都督嘉興縣子陸敦信

謚曰康　舊高宗紀上麟德二年四月戊辰左侍極仍檢校大司成嘉興縣子陸敦信爲檢校右相其大司成宜停新紀署同　五月辛卯以右相嘉興縣子陸敦信等爲檢校封禪使　又下乾封元年七月庚午左侍極檢校右相嘉興縣子陸敦信緣老病乞辭機揆拜大司成兼知左侍極新紀四月庚戌陸敦信擢

趙仁本又吏外　新表隴西趙氏忻州刺史元極子仁本相高宗　舊附李義琮傳仁本陝州河北人貞觀中累轉殿中侍御史擢吏部員外郎乾封中歷遷東臺侍郎同東西臺三品

裴明禮　御史臺記裴明禮河東人善於理生家產巨萬貞觀中自右臺主簿拜殿中侍御史轉兵吏員外中書舍人累遷太常卿太平廣記二百四十三　舊書禮儀志一高宗時有太常卿裴明禮太常少卿韋萬石相次參掌其事

王儼見左中又勳中勳外考外

崔行功見左中戶中又吏外主外　舊文苑傳高宗時累轉吏部郎中新文藝傳上同

獨孤元愷又主中　新表獨孤氏虞杭簡三州刺史洛南郡公義順子元愷給事中元和姓纂同

溫無隱又主外　新表溫氏禮部尚書黎孝公大雅子無隱工部侍郎

于敏同又吏外主外　新表于氏彭州刺史欽明子敏同中書舍人

裴晧　新表東眷裴氏道護後洛州刺史謚定懷節子晧太僕少卿

韋憬　新表韋氏逍遙公房隋內史舍人福嗣子憬尚書左丞

魏玄同又吏外勳外　新表魏氏東祖後濮陽令乂子元同字和初相武后元和姓纂地官尚書兼納言鉅鹿公元同　舊傳舉進士累轉司列大夫坐與上官儀文章屬和配流嶺外上元初拜

岐州長史新傳同

穆弘武　新表楊氏越公房隋萬年令蒼山公岳子爲部郎中宏文弟見度中　宏武相高宗　舊傳武德初拜左千牛備身永徽中爲吏部郎中孝敬爲皇太子以爲中舍人　新傳永徽中累爲吏部郎中太子中舍人

鄭玄毅無考中又勳戶外

李德穎　歷代名畫記三貞觀中褚河南等監掌裝背並有當時鑒識人押署跋尾官爵姓名貞觀十一年月日宣義郎行參軍李德穎數云云十二年月日題署同

張希裴王本希□趙本希乘案俱未確

陳義方（義王本缺又封外祠外）　元和姓纂十七（眞）　陳藝生義方（禮）

部侍郎知吏部選河東桑泉人

王元壽（又倉中）　孫逖滄州刺史鄭公（孝本）墓誌銘公娶於王氏琅耶郡君公正（彭叔夏云二字疑）員郎令思之孫司刑大夫允壽之女（文苑英華九百五十一）　新表太原第二房王氏孝幹子元壽不詳歷官

韋萬石（又吏外中度外封）　新表韋氏逍遙公房象州刺史挺子（見封中）萬石太常少卿（元和姓纂吏部郎中太常少卿知吏部選新傳上元中遷累太常少卿）　舊傳上元中自吏部郎中遷太常少卿

秦相如（又動外）　元和姓纂十七（眞）唐瓜州刺史秦孝言生相如吏部郎中鄜州洛川縣人　會要二十六　顯慶四年二月二十八日引諸色目舉人謁見下詔策問秦相如等五人爲上第令待詔宏文館每坐日令隨仗供奉（詳左中崔行功注）

劉應道（又吏外補動中動外）　新表廣平劉氏林甫子（見上祠部郎中）慶道弟（見戶外）應道吏部郎中　舊劉齊賢傳叔父吏部郎中員外（新傳同）郎中應道等八人前後爲吏部郎中員外（新傳同）

劉齊禮（無考）

元知敬（動中有元和敬）　元和姓纂二十二元　唐兵部郎中元務整生知敬吏部郎中河南洛陽縣人　嚴州重修圖經尤知

如吏部郎中鄜州洛川縣人

月二十八日引諸色目舉人謁見下詔策問秦相如等五人爲上第令待詔宏文館每坐日令隨仗供奉（詳左中崔行功注）

劉應道（又吏外補動中動外）　新表廣平劉氏林甫子（見上祠部郎中）慶道弟（見戶外）應道吏部郎中　舊劉齊賢傳叔父吏部郎中員外（新傳同）郎中應道等八人前後爲吏部郎中員外（新傳同）

劉齊禮（無考）

元知敬（動中有元和敬）　元和姓纂二十二元　唐兵部郎中元務整生知敬吏部郎中河南洛陽縣人　嚴州重修圖經尤知

欽□□□年二月十九日自隨州刺史拜（案疑即元知敬尤元誤欽避宋諱改在高宗時）

顏敬仲　石刻顏眞卿唐故通議大夫行薛王友柱國贈祕書少監國子祭酒太子少保顏君（惟貞）廟碑銘著作郎脩國史夔府長史贈虢州刺史勤禮生敬仲明經以孝聞（建中元年陝西西安）　新書儒學中　殷踐猷傳族子晉州長史殷成已母顏叔父吏部郎中敬仲爲酷吏所陷率二妹割耳訴冤敬仲得減死

崔文仲　新表南祖崔氏君操子文仲吏部郎中

王友方　新表中山王氏隋大中正開府儀同三司元季子有方岷州刺史（舊王晙傳祖有方岷州刺史新傳亦作有方）　文苑英華五百五十二有王友方司倉拔薤父老送錢判一道　金石二跋一唐漁陽郡君李龕銘先題首豫州司功參軍事上騎都尉王有（缺）後題折衝第二息前郴州司兵參軍友方脩立顯慶四年六月

宋玄爽（王本缺趙本作梁元爽格審定是宋玄爽）　元和姓纂二（宋）唐秦州長史有（脫字）生元爽尚書左丞秋官侍郎揚洛二州長史扶風人　舊書姚璹傳沙門理中擬據巴蜀爲亂制令姚璹按其獄又令洛州長史宋元爽御史中丞霍獻可等重加詳覆亦無所發明（新傳署同詳左外補霍獻可注　新書突厥上默）

毀傳聖歷元年中宗還自房陵爲皇太子拜行軍大元帥以文昌右丞宋玄爽爲長史　李嶠授宋玄爽司膳少卿制勑朝請大夫守司僕少卿宋玄爽藝能詳洽局量優深踐行不虧歷官著稱參守僕正以表公勤可兼檢校司膳少卿餘如故（文苑英華三百九十八）

高光復（復王本缺又吏外）　新表渤海高氏吏部侍郎敬言子光復天官郎中

路元叡（叡二本缺王考云當是元叡又勳中戶中度外）　新表平陽路氏平愛泰三州刺史宣城縣公文昇子元叡勳吏二郎中廣州都督　新書武后本紀光宅元年七月戊午廣州崑崙殺其都督路元叡　舊王方慶傳則天時廣州都督路元睿冒求崑崙貨崑崙懷刃殺之（新傳畧同）

王遺恕（又封外考中戶外）　李嶠爲王遺恕讓殿中少監表畧云臣身積釁咎偷延苦蘖陛下牽以縶維精誠無感遂復肅膺紫綬權就墨縗攝職天臺慙簡要之目徒秩京輦乏仁明之政不謂聖慈曲覽重延殊獎云云（文苑英華五百七十七　案攝職天臺指在吏部時）

張行禕（無考）

孟允忠（又勳外原本誤入四十六徑甯氏注）　元和姓纂（四十三映）唐吏部侍郎孟允忠華陰人　舊（文苑上）附崔行功傳孟利貞兄允忠垂拱中爲天官侍郎

董敬元（又戶外倉中）　元和姓纂（一董）董感生敬元倉部郎中幽刺史宏農人

張詢古（鈔案張詢疑詢古之誤詢古見吏外封外）

王方慶（又考外）　新表琅邪王氏魏州刺史宏直子綝字方慶相武后　舊傳起家越王府參軍永淳中累遷太僕少卿則天臨朝拜廣州都督（新傳起家越王府參軍武后時累遷廣州都督）舊高宗紀永淳元年三月戊午立皇孫重照爲皇太孫欲開府置僚屬吏部郎中王方慶曰未有前例云云（新懿德太子傳同）　唐摭言一咸亨五年七世伯祖鸞臺鳳閣龍

石白水公時任考功員外郎（案龍字衍白水當作泉）

鄭杲（又考外中補當移入見吏）

高元思　新表渤海高氏沂州刺史元景子元思吏部郎中　楊炯庭菊賦序天子幸於東都皇儲監守於武德之殿高元思張師德以至孝託後車（文苑英華一百四十九）

采懷敬　元和姓纂（十五海）北平采氏給事中刑部侍郎采宣明生懷敬吏部郎中宗正少卿

李琯　新表趙郡李氏東祖房深州刺史伯思子琯不詳歷官

李志遠（又吏外倉外）　勳中作至遠勳外又御史臺左稜題名　新表趙郡李氏

南祖房郡令休烈子鵬字至遠壁州刺史新傳始名鵬　舊
良吏李素立見戶外傳孫至遠長壽中爲天官郎中內史
李昭德重其才薦於則天擢令知流內選事　新循吏
傳高宗時擢監察御史裏行忤貴倖外遷久乃歷司勳
吏部員外郎中遷天官侍郎知選事　唐會要七十四如
意元年九月天官郎中李至遠權知侍郎事權事廣記有
舊李藩傳曾祖至遠天后時李昭德薦爲天官侍郎藩見
左外　舊李承見下傳吏部侍郎至遠之孫案志至唐人通人
紀先知又金外　新表紀氏雍州司倉參軍儼子先知御史
中丞

皇甫知常又吏外考中　新表皇甫氏高陵令文亮子見度知中
常洛州揚州長史　楊炎安州刺史杜公鵬舉神道碑洛
州長史皇甫知常人之標準美公志行嘗與請交文苑英華
九百二十三
孫彥高又戶外　元和姓纂二十三魂唐尚書左丞孫彥高廣陵
人　舊書則天皇后本紀聖厤元年八月己丑突厥默
啜攻陷定州刺史孫彥高死之新紀作乙卯舊新突厥傳同
顧琮見左外
齊景胄　元和姓纂十二齊唐黃門侍郎齊瑋見金外生景胄
左丞刑部侍郎成都人　唐會要七十八開元五年二月

齊景胄除劍南節度使支度營田兼姚巂等州處置兵
馬使因此始有節度之號　四川成都誌十一開元二年
以黃門侍郎齊景胄授劍南節度度支營田處置兵馬
充風俗宣撫使益州大都督府長史一年　李華唐贈
太子少師崔公景晊神道碑歷梓州鹽亭丞晉州司法參
軍刺史齊景胄洎州長舉公清白中正差充支使畢構
代齊假爲判官文苑英華九百
盧懷慎又吏外又御史臺侍御題名　新表盧氏潭州司戶參軍挺子
吏外有挺懷慎相元宗　舊傳舉進士歷監察御史吏部員
外郎景龍中遷右御史臺中丞　新傳歷監察御史神

龍中遷侍御史遷右御史臺中丞
岑羲又吏外　新表岑氏雍州長史曼倩子見動中國子司業
獻弟見封外羲字伯華相中睿案舊傳長倩子又云從兄
說考新傳伯父長倩則舊傳長倩與表不合又自相岐
倩子當脫從字從兄當作從父　舊傳長安中爲廣武
令鳳閣侍郎韋嗣立薦羲拜天官員外郎神龍初爲中
書舍人　新傳第進士武后時自汜水令韋嗣立薦拜
天官員外郎俄爲中書舍人
楊降禮鉞案降當作隆避玄宗諱缺末筆又吏外祠外　新表楊氏尚衣奉御
正道子崇禮太府卿戶部尚書　舊楊愼矜傳父隆禮
長安中天官郎中神龍後歷洛梁滑汾懷五州刺史景

雲中以名犯元宗上字改爲崇禮開元初擢爲太府少卿新傳隆禮改州刺史開元初爲太府卿　蘇頲授沈佺期太子少詹事等制正議大夫行衛尉少卿上柱國楊崇禮神情凝正器識沈敏久聞忠義之風克樹循良之績可行太府少卿散官勳如故文苑英華四百三

鄭納言無考又戶外作訥

韋播　新表韋氏駙馬房灌子播吏部郎中宋國公　又韋氏逍遙公房式子播不詳歷官時代不合　舊元宗紀上景龍四年六月庚子臨淄王遣萬騎往元武門殺羽林將軍韋播舊韋庶人傳同　舊王毛仲傳景龍四年六月韋后

稱制令韋播爲羽林將軍押千騎營新傳同　新表辛氏比部郎中元道子廣嗣禮部侍郎元和姓纂同

蕭璿又動外　蘇頲授蕭璿京兆尹制左散騎常侍上柱國東都留守蕭璿三王迭拜甫嗣家聲二鮑相承累光朝獎文苑英華四百六　張九齡故安南副都護畢公墓誌銘嶺南按察使廣州都督兼御史大夫蕭璿彼孝悌之士也以錫類之故有嘉德音於是拔補按察判官義行相成終始如一尤加欽重特以表聞唐丞相曲江張先生文集十八　定命錄武功馬祿師善相長安主簿蕭璿與縣尉李嶠李全

昌同詣求決馬生云三人俱貴達大李少府位極人臣聲名振耀南省官無不虛任三入中書小李少府亦有清資得五品已上要官位終卿監蕭主簿中年湮沈晚達亦大富貴從今後十年家有大難兄弟並流唯公與一弟獲全又十年之後方卻得官遇大李少府在朝堂日當得引用小李少府入省官時爲其斷割後璿離長安任作祕書郎則天既貴皇后王氏破滅蕭璿是其外姻舉家流竄兄弟六人配向嶺南唯璿與弟瑗配遼東無何有處置流移使出嶺南者俱死唯遼東者獲全兄弟二人因亡命十餘年至神龍初在蒙洗滌其時李嶠

作相於街中忽逢璿使人問是蕭祕書耶因謂之曰公豈忘武功馬生之言乎於是擢用時小李少府作刑部員外判還其家蕭公竟歷中外清要位至崇班三品官十餘政太平廣記二百二十二　廣異記新鄭蕭公是吏部璿之族門地亦高太平廣記四百四十八

韋抗又吏外補主外御史臺殿中題名又　新表韋氏郎公房暘子抗碑云字抗刑部尚書謚貞　舊傳弱冠舉明經累轉吏部郎中以清謹著稱長雲初爲永昌令新傳同　蘇頲刑部尚書韋抗神道碑自左臺殿中侍御史轉尚書主客吏部二員外吏部郎中拜洛陽令文苑英華八百九十六

沈□□疑佺期見考外補

李問政又勳外　權德輿唐故尚書工部員外郎贈禮部尚書王公端改葬墓誌銘娶隴西李氏隋太師中國公穆五代孫吏部郎中問政之孫權載之文集二十四　張說之集六有送李問政河北簡兵詩

崔叔瑜　新表鄭州崔氏普安公士憲曾孫叔瑜吏部郎中

元懷景見左外

裴藏曜無考又金中曜作耀見左外

李朝隱又吏外又御史臺侍御監察題名　新傳字光國京兆三原人明

法中第中宗時自閩喜令遷侍御史吏部員外郎遷長安令　舊傳自閩喜令尋遷侍御史三遷長安令

馮顗見封中考外時代不合案石本似馬顗

崔璩　新表博陵大房崔氏武后中宗相玄暐子見吏中補璩禮部侍郎蘧博陵郡公　舊元暐傳子璩官歷中書舍人禮部侍郎新傳子璩終禮部侍郎　舊崔湜傳父璩位至禮部侍郎

張敬忠又勳中勳外　舊張仁愿傳神龍中張仁愿在朔方奏用監察御史張敬忠等分判軍事皆以文吏著稱多至大官會要同云景雲二年　新傳畧同　新張仁愿傳敬忠自監察御史累遷吏部郎中開元七年拜平盧節度使　蘇頲命

姚崇等北伐制司勳郎中張敬忠等可行軍判官開元二年三月二十八日文苑英華四百五十九　唐會要開元七年閏七月張敬忠除平盧軍節度使自此始有節度之號　又七十八開元十一年四月除張敬忠河西節度使兼赤水九姓本道支度營田等使又加經畧使　張九齡益州長史叔置酒宴別序我叔父前拜小司馬兼擁旄於五涼再命左常侍仍總戎於三蜀是時屬當春夏之交唐丞相曲江張先生文集十七　兩京新記先天中吏部郎中張敬忠有戲詠膳部員外郎王上客詩太平廣記二百五十南部新書丁作王主敬　杜光庭歷代崇道記開元十七年夏四月五日益州大都督府

長史張敬忠詳監察王大鏞注

慕容珣又封中封外又御史臺侍御監察題名　元和姓纂十一暮兵部郎中汾州刺史慕容知晦生珣吏部侍郎昌黎人　舊薛登傳景雲中御史大夫薛登與殿中慕容珣奏彈僧惠範恃太平公主權勢逼奪百姓店肆反爲公主所搆　新書諸公主列傳監察御史慕容珣復劾慧範事帝疑珣離間骨肉貶密州司馬　蘇頲授慕容珣侍御史制朝議郎行密州司馬員外置同正員慕容珣廷奏姦人不避當道醜正非罪遺賢久一作俟歎長鯨已戮宜賞寵章可朝散大夫行御史臺侍御史文苑英華三百九十四　詳侍御

蘇頲授慕容珣吏部郎中等制黃門朝請一作散大夫檢校尚書主爵郎中慕容珣在公無撓守道不回利用特稱其割斷清心自表其剛正正議大夫行商州刺史上柱國申國公高紹羽儀鵷鷺符采珪璋詣理愈見於昭明屬詞每聞於警拔九流綜覈五等封建式副爲郎之美宜膺選衆之求珣可尚書吏部郎中紹可行尚書主爵郎中散官勳封各如故主者施行文苑英華三百八十九蘇頲總目作賈至

元宗賑岐華等州勅宜令主爵員外郎慕容珣即馳驛往岐華同豳隴等州指宣朕意唐詔令舊書刑法志開元六年玄宗又勅吏部侍郎慕容珣等九人刪定律令格式七年三月奏上律令式仍名各格曰開元後

格新書藝文志刑法類同

趙昇卿又戶中補又御史臺殿中監察題名元和姓纂三十小尚書左丞

華州刺史趙昇卿林疑節汝人蘇頲授趙昇卿駕部員外郎制朝議郎前行兵部員外郎上柱國趙昇卿爰以詞學亟兼文吏可行尚書駕部員外郎散官勳如故文苑英華三百九十二又授趙昇卿長安縣令制稱朝議郎守尚書戶部郎中上柱國趙昇卿英華四百七

李元紘又度外補新表隴西李氏丹陽房武后相道廣子元紘字大綱相元宗又隴西李氏丹陽房武后相昭德子元紘不詳歷官舊傳自雍州司戶轉好畤令遷涇州司馬開元初三遷萬年縣令俄擢京兆尹新傳同京兆尹作京兆少尹

鄭齊嬰又御史臺監察題名廣異記鄭齊嬰開元中爲吏部侍郎河南黜陟使將歸途次華州爲表章及身後事沐浴服新衣臥西壁下而卒太平廣記三百五十八金石錄目錄七第一千三百九十八唐吏部侍郎鄭嬰齊碑張楚金撰永泰元年十一月寶刻類編三在潞

蘄恆又御史臺侍御題名元和姓纂二十四嫁吏部郎中蘄恆館陶人又居汝南張九齡故襄州刺史蘄公遺愛銘公名恆字子濟一舉爲拾遺三入爲御史尚書理本郎官選才亟踐諸曹克壓羣議及再典大郡遂佐益州攝御史丞都督西南軍事開元十二年以理跡尤異自是邦稍遷陝州刺史唐丞相曲江張先生文集十九王泠然上相國燕公書相公必欲舉御史中丞莫若舉襄州刺史蘄□生臺閣之風非蘄不可僕非蘄親友但以知其賢明唐摭言六

楊舀疑滔見吏外

薛兼金又勳外新表薛氏南祖房朏子兼金蒲州刺史

張昶又祠外又御史臺殿中監察題名白居易唐故通議大夫和州刺史吳郡張公無擇神道碑銘給事中張昶爲江淮安撫使

表公正直奏置部從事白氏文集四十一　廣異記丹陽商順聚吳郡張昶女昶爲京兆少尹卒葬滻水東太平廣記三百三十八

褚璆又吏外誤諸謬戶中禮外補又御史臺侍御監察題名　新表褚氏郇王友

龔陽翟侯遂賢孫永州司功參軍兼藝子璆吏部郎中會要七十六　神龍二年才膺管樂科褚璆及第緯畧同

新褚遂良傳曾孫璆字伯玉擢進士第累拜監察御史裏行先天中遷侍御史拜禮部員外郎　會要五十八開元五年四月九日勅吏部員外郎褚璆等案牘稽滯璆稽四道詳吏外諸謬注

杜暹又吏外侍御殿中監察題名又御史臺　新表濮陽杜氏天官員外郎承志子吏外二見暹相元宗　舊傳舉明經開元四年自大理評事遷監察御史累遷給事中新傳同　韓休授杜暹等侍御史制稱朝議郎行殿中侍御史杜暹文苑英華三百九十四詳侍御

楊範臣又吏外又御史臺侍御殿中監察題名範作軌　資治通鑑唐紀二十七開元五年上命監察御史楊範臣與胡人偕往海南範臣奏罷之

齋識或疑即蕭識見金中　會要七十六　開元六年博學通藝科蕭識及第緯畧作蕭成

員嘉靜又勳外史臺殿中監察題名考外又御　元和姓纂二十文　唐吏部郎中員嘉靖華陰人通志作嘉靜無中字　舊張嘉貞傳開元八年張嘉貞爲中書令考功員外郎員嘉靜等皆爲所引位列清要常在門下共議朝政時人語曰令公四俊苗呂崔員新傳畧同　玄宗優恤張守潔等制故益州長史張守潔故桂州都督員嘉靜等並守委藩鎮克著忠勤奄隨化往良深震悼言念旅櫬猶在遐方用加優恤以慰泉壤宜官造靈轝給傳還鄉所緣葬事並委有司支給張守潔見侍御

袁仁敬又勳外倉外金　元和姓纂二十二元　唐尚書左丞袁仁敬襄陽人會要七十六　神功元年九月絕倫科袁仁敬及第緯畧同　新許景先傳開元十三年帝自擇刺史凡十一人大理少卿袁仁敬爲杭州刺史治行詔宰相諸王御史以上祖道洛濱盛具奏太常樂鼓舫水嬉命高力士賜詩帝親書且綸紙筆令自賦賚絹三千遣之通鑑在開元十三年二月云命宰相諸王及諸司長官臺郎御史餞於洛濱供張甚盛賜以御膳太常具樂內坊歌妓上自書十韻詩賜之　舊張九齡傳與尚書左丞袁仁敬等結交友善有才幹而交道終始不渝新傳與袁仁敬等善世稱其交能終始　通典職官七　開元二十一年七月大理卿袁仁敬暴卒繫囚聞之皆慟哭歌曰天不恤冤人兮何奪我慈親兮

有理無日申兮痛哉安訴陳兮會要六十六同

徐玄之又吏外勳外考外補又主中有立之又御史臺殿中監察題名元和姓纂九魚諫議大夫徐元之居南昌吳興志徐元之開元七年自諫議大夫授改邠王府長史統記云十五年權德輿太子少保徐公申墓誌銘吉州太和丞仁澈生皇吏部郎中諫議大夫元之權載之文集二十四李翺嶺南節度使徐公行狀祖玄之皇考功員外郎贈吏部郎中諫議大夫李文公集十一贈疑衍

陳希烈又吏外又御史臺侍御監察題名元和姓纂十七眞開元左脫相字太子太師陳希烈世居均州舊附張說傳希烈宋州人開元中累遷至祕書少監新書姦臣上附見李林甫傳累遷中書舍人開元十九年爲集賢院學士

郎官石柱題名考卷三吏中三月河精舍叢鈔

張說見左外

崔□或疑嘉無考

鄭少微又戶中金外新表鄭氏北祖房慈州刺史曾孫許州刺史長裕子見考中少微岐州刺史據曾碑餘慶傳則少微是長裕弟非子也蓋表誤移下一格耳石刻梁昇卿唐故慈州刺史光祿卿鄭公碑次子□□歷□部郎中中書舍人鴻臚太常□少卿□□侍郎案石刻少微名已殘缺以世系表證知之部上□字當郎吏字舊鄭餘慶傳祖長裕弟少微爲中書舍人刑部侍郎兄弟有名於當時獨孤及唐故朝散大夫潁川郡長史贈祕書監河南獨孤公通理墓表太極元年詔舉文可以經邦國者時對策者數百人公與滎陽鄭少微特冠科首案會要緯畧俱失載唐會要七十六大足元年理選使孟詵試拔萃科鄭少微及第緯畧誤鄭微開元六年博學通藝科鄭少微及第緯畧同定命錄李公林甫拜中書鄭少微時已爲刑部侍郎無何出爲岐州刺史未期又貶爲萬州司馬太平廣記二百二十二文苑英華四百七十九有鄭少微對文可以經邦國策一道景雲二年第二人褒賜鄭少微等詔畧云日者叢棘之地鳥鵲來巢今結諸刑名纔逾五十雖化源自遠亦欽愼使然其鄭少微等一十七人各賜一中上考仍兼賜少物以存勸賞大詔令案舊玄宗紀開元二十五年七月己卯大理少卿徐岱奏天下今歲斷死刑五十八幾致刑措鳥巢寺獄通鑑考異引實錄在十月丙午權德輿祕書郎壁記開元初滎陽鄭公具瞻之王考潁川府君叔祖刑部府君皆繇禮官博士繼登其任權載之文集三十一崔希逸又御史臺殿中題名唐會要八十五開元九年正月監察御史宇文融奏萬年縣尉岑希逸充勸農判官舊忠義李憕傳開元九年宇文融爲御史括田戶奏知名之士崔希逸等爲判官攝監察御史分路檢察以課並遷監察御史常袞咸陽縣丞郭君墓誌幕府三辟侍御史崔

郎官石柱題名考卷三吏中三月河精舍叢鈔

希逸等爰以將命之務諮焉文苑英華九百六十　舊吐蕃傳開元二十四年散騎常侍崔希逸爲河西節度使於涼州鎮守謂吐蕃皆罷兩國守捉使內給事趙惠琮矯詔令希逸掩襲之希逸不得已而從之大破吐蕃於青海之上殺獲甚衆希逸以失信怏怏在軍不得志俄遷爲河南尹行至京師死　舊牛仙客傳開元二十四年秋右散騎常侍崔希逸代牛仙客知河西節度事仙客省用所積數萬希逸以其事奏聞新傳畧同　舊書食貨志下開元二十二年八月裴耀卿充江淮河南轉運都使以鄭州刺史崔希逸爲副新志同　新書食貨志崔希逸爲河

南陝運使歲運百八十萬石　舊元宗紀開元二十五年三月辛卯河西節度使崔希逸自涼州南率衆入吐蕃界二千餘里己亥希逸至青海西郎佐素文子背與賊相遇大破之斬首二千餘級二十六年三月吐蕃寇河西左散騎常侍崔希逸擊破之　孫逖授崔希逸河南尹制朝散大夫守左散騎常侍持節河西節度經畧支度營田九姓長行轉運等副大使知節度使事判涼州事赤水軍使上護軍攝御史中丞賜紫金魚袋崔希逸頃膺邦選爰委兵權能行上將之謀累獻西師之捷可銀青光祿大夫河南尹勳如故文苑英華四百六　李華杭州餘杭縣龍泉寺故大律師碑崔河南希逸嘗撫本杭州麾幢往復文苑英華八百六十詳監察宇文融注　會要七十九贈河南尹博陵縣公崔希逸謚曰成

皇甫翼又御史殿中監察題名　新表皇甫氏麟臺郎希莊子翼字謀安青州刺史　韓休授皇甫翼等監察御史制稱朝議郎行河南縣尉皇甫翼文苑英華三百九十五詳監察　顏眞卿崔孝公陋室銘記公之澄清中外也以畿縣丞尉皇甫翼等並以清白吏能而薦之顏魯公文集十四　張九齡授皇甫翼等加階制門下朝散一作請大夫檢校尚書左丞上柱國皇甫翼等才有國良望爲時重或紀綱會府成司

直之名或彌綸列曹得在公之譽屬禮崇齋祭慶洽衣冠宜加等級之恩用廣殊常之賜可依前件文苑英華四百十七　盧絢　新表盧氏游道子絢太子詹事　新書姦臣上李林甫傳帝嘗大陳樂勤政樓既罷兵部侍郎盧絢按轡絕道去帝愛其醞藉稱美之明日李林甫召絢子曰尊府素望上欲任以交廣若憚行且當請老絢懼從之因出爲華州刺史俄授太子員外詹事絢由是廢　唐會要七十六神龍二年才膺管樂科盧絢及第續畧同　張九齡授盧絢裴寬見左中補御史中丞制勑朝議大夫中書舍人內供奉上柱國盧絢可檢校御史中丞散官勳如故文苑

英華三百九十三案張集無　唐會要七十八　開元二十二年二月十九日初置十道採訪處置使原注等相張九齡奏置以御史中丞盧絢等爲之　張九齡勑授十道使制勑朝散大夫檢校御史中丞關內道宣慰賑給使上柱國盧絢等鼎江文集七　孫逖授盧詢一作綸下同太子詹事制門下太中大夫使持節華州諸軍事守華州刺史上柱國盧詢才標公望器重士林頃寄分憂備彰聲實近聞稱病已歷旬時雖從政之能猶堪於臥理而攝生之道終忌於勞神宜增班秩之榮俾在優閑之地可太子詹事員外置同正員文苑英華四百三案盧詢當作盧絢詢綸二字均誤

郎官石柱題名考卷三吏中　壬月河精舍叢鈔

元彥沖又吏外動外又御史臺侍御殿中監察題名　會要八十二　開元二十年九月二十一日中書舍人梁昇卿見戶中私忌二十日報給事中元彥沖令宿衛會已出彥沖醉詬往復日暮其夜直官不見上大怒出彥沖爲邠州刺史因甥張垍妻新昌公主進狀申理云元不承報由是出昇卿爲莫州刺史　獨孤及陳留郡文宣王廟堂碑稱唐天寶十有一載歲次壽星陳留郡守河南道採訪處置使元公彥沖畢陵集七案獨孤及文苑英華八百四十六又八百十四俱作陳兼彭云文苑總目作獨孤及　萬齊融法華寺戒壇院碑開元二十四年都督河南元彥沖躬請律師重光聖日會稽掇英總集十七　唐會稽太守

題名記元彥沖開元二十二年自襄州刺史授二十六年拜衛州刺史會稽掇英總集十八嘉泰志同　孫逖授元彥沖等諸州刺史制朝議大夫使持節都督越州諸軍事守越州刺史元彥沖等並逾四稔宜有遞遷令所進轉皆爲限約並須畫一無相奪倫云文苑英華四百十　張說唐故左庶子贈幽州都督元府君墓誌銘孤彥沖等克遵遺訓靡所寘哀張燕公集二十二　高適陳留郡上源新驛記壬辰歲太守元公連率河南之三載高常侍集九　元和姓纂二十二元尚書右丞武陵公元懷景見左外生彥將給事中陳留太守採訪使河陽洛陽縣人案以會要及毘陵集證之知卽彥沖之訛

郎官石柱題名考卷三吏中　壬月河精舍叢鈔

張珣又勳中臺侍御監察題名　新表吳郡張氏將作少監承繼子珣吏部郎中　張說邠王府長史陰府君碑子壻吏部郎中吳興張珣文苑英華九百三

裴敦復又考外又御史臺侍御監察題名又左側　唐會要五十七　開元十一年十二月吏部侍郎崔琳見戶中掌銓收選殘廣記有人盧怡見吏外裴敦復于孺卿見監察等十數人無何皆入臺省衆以爲知人　又七十六　開元十二年將帥科裴敦復及第緯畧同　唐語林八　神龍元年已來累爲主司者考功員外郎裴敦復再開元十九年二十年　王丘授裴敦復中書舍人制朝議郎檢校吏部郎中裴敦復等文苑英華

三百八十二　舊元宗紀上　開元二十二年正月乙酉懷衛邢相等五州乏糧遣中書舍人裴敦復巡問量給種子

又下　天寶三載二月河南尹裴敦復沈炳震云下闕文卒

新書玄宗本紀天寶三載二月丁丑河南尹裴敦復等討海賊吳令光閏月令光伏誅通鑑同閏月作四月　孫逖授裴敦復刑部尚書制朝議大夫守河南尹攝御史大夫持節江南東道宣撫招討處置使上柱國賜紫金魚袋裴敦復巡撫江徼肅清姦宄功實簡心賞宜超等可銀青光祿大夫守刑部尚書勳賜如故文苑英華三百八十六　資治通鑑唐紀三十一　天寶四載三月乙巳以刑部尚書裴敦復充嶺南五府經畧等使五月壬申敦復坐逗留不之官貶淄川太守上嘉敦復平海賊之功故李林甫陷之

舊玄宗紀下　天寶六載正月辛巳淄川太守裴敦復等以事連著作郎王曾等遣使就殺之舊酷吏羅希奭傳　裴敦復等下獄事皆希奭與吉溫鍛鍊　舊李林甫傳　裴敦復以杜有鄰枝黨並坐極法新傳畧同　陳簡甫宣州開元以來良吏記有若裴公敦復者繼班景倩竹承構之餘承法理之極變而通之使人不倦推而廣之使人知化振綱而羣目張舉大而細故削破觚爲圓齊變至魯澆俗由是觀於義矣文苑英華八百三十　舊李適之傳御史羅希奭奉使殺裴敦復等於貶所

劉日政又動中考外又御史臺殿中監察題名作日正　新表彭城劉氏漢州刺史易從子最給事中　唐會要八十五　開元九年正月監察御史宇文融奏洛陽縣尉劉日貞充勸農判官詳監察宇文融注　顏眞卿崔孝公陋室銘記公之澄清中外也以畿縣丞尉劉日正等並以清白吏能而薦之顏魯公文集十四　孫逖唐濟州刺史裴公耀卿德政頌皇帝東巡狩鑾輿反旆監頓使劉日正全文政奏公理行第一文苑英華七百七十五　李華潤州鶴林寺故徑山大師碑銘稱善薩戒弟子故江東採訪使潤州刺史劉日正文苑英華八百六十二　王

維裴僕射齊州遺愛碑大駕還都分遣中丞蔣欽緒御史劉日政宋珣等巡按皆嘉公之能奏課第一珣見金外　李彭年又吏外動外考外戶外　新表趙郡李氏西祖房禮部侍郎景伯生彭年吏部侍郎　舊傳開元中歷考功員外郎知舉又遷中書舍人　新傳有才剖析明悟歷遷中書舍人　石刻御注孝經碑末題名有太中大夫守吏部侍郎上柱國趙郡開國公臣李彭年天寶四載陝西長安　宋詢又封中侍御殿中監察題名又御史臺　元和姓纂二宋宋思敬生詢吏部郎中左常侍樂陵人　蘇頲御史大夫贈右丞相程行謀神道碑凡厥所嗟上之不隕直清而美者則侍御

史彭城劉彥回見左中同郡宋詢文苑英華八百八十九

李憕又吏外度外補倉中又御史臺殿中監察題名舊忠義傳下憕太原文水人以明經舉開元九年爲長安尉括田戶判官遷監察御史驟歷兵吏部郎中給事中新忠義傳上自長安尉假監察御史檢覈天下田眞拜御史坐小累下除晉陽令三遷給事中

苗晉卿又吏外度外又御史題名監察貶又左側新表苗氏殆庶子晉卿字元輔相肅宗代宗舊傳進士擢第授萬年縣尉遷侍御史歷度支兵吏部三員外郎開元二十三年遷吏部郎中二十四年與吏部郎中孫逖並拜中書舍人

新傳自脩武尉累進吏部郎中中書舍人

斑景倩見左外又勳外戶中戶外

韋陟又封中主外新表韋氏郎公房武后中睿相安石子見膳外補陟字殷卿吏部尚書郇國公舊傳開元中歷洛陽令轉吏部郎中張九齡引爲中書舍人新傳開元中爲洛陽令累除吏部郎中張九齡引爲舍人石刻御注孝經碑末題名有吏部侍郎上柱國彭城縣開國男臣韋陟天寶四載陝西長安

徐惲又吏外戶中又御史臺殿中監察題名新表北祖上房徐氏莊丞有道子惲沈本惲字揖河採訪使元和姓纂濮陽令有忠生渾吏部員外襄有脫字陳留太守採訪使張九齡加銀青光祿大夫中書令制末署郎中惲開元廿二年五月廿日下舊忠義傳下憕太原文淳熙祕閣續法帖卷第六吳興志徐惲開元二十三年自登州刺史授不曾之任遷洪州刺史充江西採訪使統紀云二十九年金石錄目錄七第一千二百四十唐陳留郡太守徐惲碑李邕撰徐浩行書天寶五載八月李華慶王府司馬徐府君堅碑君從父弟惲御史中丞陳留太守河南採訪淸廉有威所向靡一作震肅文苑英華九百三

李朝弼無考又戶中見左外倉外

孫逖又考外補新表武邑孫氏宋州司馬嘉之子逖刑部侍

郎右庶子謚曰文舊文苑傳孫逖潞州涉縣人自左補闕辟太原從事開元二十一年入爲考功員外郎集賢脩撰二十四年拜中書舍人新文藝傳中自太原幕府以起居舍人入爲集賢院脩撰改考功員外郎俄遷中書舍人舊苗晉卿傳開元二十四年與吏部郎中孫逖並拜中書舍人

李昂又封外附存考外補戶外金外倉外考中又御史臺侍御殿中監察貶又左側題名新宰相表趙郡李氏東祖房都水使者陳子昂倉部員外郎又宗室表蜀王房延州司馬友諒子昂徐州司戶參軍又宰相表遼東李氏承休子昂不詳歷官

唐才子傳一 李昂開元二年王邱下狀元及第天寶間仕爲禮部侍郎知貢舉獎拔寒素甚多 唐會要七十五

開元八年七月王丘爲吏部侍郎拔擢進士李昂等不數年登禮闈掌綸誥焉 新書選舉志開元二十四年考功員外郎李昂爲舉人詆訶

韋述 元和姓纂八徵韋氏郿城公房房州刺史景駿生述工部侍郎撰國史集賢學士禮儀使京兆杜陵人 舊傳舉進士登科自起居舍人開元十八年兼知史官事轉屯田員外郎職方吏部二郎中集賢院學士知史官事如故二十七年轉國子司業新傳自起居舍人改國子司業 三月何精舍叢鈔

張季明 文苑英華五百二十一 有張季明對輿屍謁廟判

趙安貞見左外

鄭昉又戶中 倉外 主外 又御史臺監察題名 又左側 唐會要七十六 開元十五年武足安邊科鄭昉及第御覽通考 緯畧作昉十九年博學宏詞科鄭昉及第緯畧脫 唐語林八開元十九年置宏詞始於鄭昕昕字謀 舊書食貨志上 玄宗幸巴蜀鄭昉使劍南請於江陵稅鹽麻以資國官置吏以督之 紀聞殿中侍御史李逢年見祠中 妻中丞鄭昉之女也太平廣記二百四十二

楊仲昌見左外 又吏外 禮外補 席豫唐故朝請大夫吏部郎中上柱國高都公楊府君碑銘自禮部員外郎歷左司員外郎轉吏部員外郎尋遷本司郎中以元和二十九年七月五日搆疾終於萬年永寧里之私第春秋四十有九唐文粹五十八 新傳仲昌終吏部郎中舊良吏傳同

王燾又戶外 又御史臺殿中監察題名 新表烏丸王氏茂時子司勳郎中光大弟燾給事中 舊韋抗傳開元中韋抗爲京畿按察使李華原尉王燾等爲判官及度支使後皆名位通顯 新傳所表華原尉王燾等皆爲僚屬後皆爲顯人會要在景雲二年 唐會要八十五 開元十二年宇文融又奏加長安縣尉王燾等充勸農判官詳監察字 新王珪文融注 傳孫燾爲徐州司馬歷給事中鄴郡太守 新顏眞卿

傳安祿山反河朔盡陷獨平原太守顏眞卿城守鄴郡太守王燾被祿山移攝河間燾俾掾吏李奐斬僞署河間長史杜兼睦以河間衆歸于公顏魯公文集 新書藝文志丙部子錄醫術類 王燾外臺祕要方四十卷又外臺要畧十卷 外臺祕要方序余幼多疾病長好醫術遭逢有道遂躡亭衢七登南宮兩拜東掖出入臺閣二十餘載久知宏文館圖籍方書等緣是覩奧升堂皆探其祕要以婚姻之故貶守房陵量移大寧郡提攜江上冒犯蒸暑自南徂北既僻且陋染瘴嬰病十有六七死生契闊

不可問天賴有經方僅得存者天寶十一載銜稱持節鄜郡諸軍事兼守刺史

李麟又吏外考外補戶外又御史臺殿中又陰右稜題名　舊傳皇室疎屬太宗從孫也以父任補職開元二十二年轉殿中侍御史歷戶部考功吏部員外郎天寶元年遷郎中尋改諫議大夫　新傳裔出懿祖於屬最疏自殿中侍御史累擢兵部侍郎　新書歷志三上開元二十一年詔侍御史李麟太史令桓執圭較靈臺候簿

楊慎餘見左中又動外

李暐又御史監察題名又左側二見　新表大鄭王房宗正卿琇子見戶

中暐文部侍郎　孫逖授李暐兵部郎中等制朝議大夫二字一作郎　行兵部員外郎李暐等自鷹推擇久効彌綸宜甄滿歲之勤俾進爲郎之秩文苑英華三百九十　資治通鑑唐紀三十二　天寶十載正月丁酉命李林甫遙領朔方節度使以戶部侍郎李暐知留後事　舊錢徽傳天寶十載李暐試湘靈鼓瑟詩錢起登第　新書李泌傳代宗爲娶朔方故留後李暐甥　新顏眞卿傳安祿山反平原城守景城司馬李暐等各以衆歸傳又云顏眞卿拜戶部侍郎佐李光弼討賊以李暉自副疑李暐　顏魯公行狀玄宗以公爲戶部侍郎佐前平原太守充本郡防禦使仍與節度使李光弼計會招討公以景城長史李暉爲副　令狐峘顏魯公神道碑銘景城司馬李暐等各擁兵數千或至萬人以附於公並顏魯公文集　舊史思明傳天寶十五載史思明攻景城擒李暐暐投河而死

源洧又吏外文御史臺右側侍御兼殿中題名二見　新表源氏尚書左丞光裕子洧給事中　舊傳歷踐清要天寶中爲給事中新傳同

鄭審　舊惠文太子傳鄭繇見金中子審乾元中任袁州刺史　唐詩紀事審有詩名與杜子美善　顏眞卿正議大夫行國子司業上柱國金鄉縣開國男顏府君允南神道碑銘與諫議大夫鄭審郎中祁賢之每應制及朝廷倡和必警絕佳對人人稱說之　國秀集中有司勳員外鄭審詩一首　大唐傳載鄭公審開元中爲殿中侍御史充館驛使令每傳舍立十二辰候自公始也御覽百九十四居處部二十二　會要八十六　開元二十八年正月十三日令兩京道路並種果樹令殿中侍御史鄭審充使　杜工部集十七宴胡侍御書堂詩注李尚書之芳鄭祕監審同集　又七八哀詩注鄭著作虔與今祕書監鄭君審篇翰齊價謫江陵故有阮咸江樓之句

李伉又戶中　新表壽王瑁子伉薛國公　唐會要四十五　太

和二年六月詔故中書侍郎李元紘曾孫伉可鄧州向城縣尉　寶慶四明志一李伉咸通六年明州刺史建五龍堂　寶刻類編五脩秦文公廟記掌書記李伉撰并書篆額開成五年立坊目錄李伉　萬首唐人絕句七十二有李伉貢宜陽到荆渚詩袁州刺史　新書藝文志丙部子錄雜家類李伉系蒙二卷

王維又御史臺碑陰下層又右稜又陰左稜又右側侍御兼殿中題名　新表河東王氏汾州司馬處廉子維字摩詰尚書左丞　又琅邪王氏好時丞昱子維不詳歷官　舊文苑傳下太原祁人徙家河東開元九年進士擢第歷右拾遺監察御史左補闕庫部郎中母喪服闋拜吏部郎中天寶末爲給事中

新文藝中王維傳擢右拾遺歷監察御史母喪服除累遷給事中

韋之晉又吏外封中　新表東眷韋氏閻公房球子之晉湖南觀察使　獨孤及上元二年豫章冠蓋盛集記歲次辛丑孟春正月蘇州刺史韋公之晉至自吳毘陵集十七　舊代宗紀大歷四年二月辛酉以湖南都團練觀察使衡州刺史韋之晉爲潭州刺史因是徙湖南軍於潭州

穆員陝虢觀察使盧公岳墓誌銘始佐湖南觀察之政前帥韋之晉倚之以清文苑英華九百三十九　白居易唐揚州倉曹參軍王府君墓誌銘天寶中應明經舉及第選授婺州義烏尉以清幹稱刺史韋之晉知之署本州防禦判官白氏文集四十二

李廙又吏外　新表恆山愍王房太子詹事北子廙尚書左丞　常衮授李廙太子左庶子制銀青光祿大夫前行給事中上柱國隴西縣開國男一本公　李廙歷位要重秉玆諒直久以病免澹然自居處正大議冠諸宗室可行太子左庶子散官勳封如故文苑英華四百四　舊楊綰傳禮部侍郎楊倌條奏貢舉之弊請明經進士有道舉察孝廉給事中李廙等奏議狀與綰同　舊劉滋傳河南尹李廙署奏功曹參軍新傳同案當在代宗朝　新李栖筠傳楊綰

請置五經秀才科詔羣臣議李廙等以所言爲是　舊肅宗紀至德二載二月上議大舉收復兩京盡括公私馬以助軍給事中李廙署云無馬大夫崔光遠劾之貶

廙江華太守　新安志九李廙上元中歙州刺史寶應元年改刺處州　大唐傳載李右丞廙年二十九爲尚書右丞至五十九又爲尚書右丞　元結道州刺史廳記前後刺史能恤養貧弱專守法令有徐公履道李公廙而已唐元次山文集九　李華三賢論隴西李廙英華文粹誤廣敬叔英華仲堅明沖文粹而粹重劉迅者也唐摭言七文苑英華七百四十四唐文粹三十八

崔猗又度中外有崔漪主　新肅宗紀天寶十五載六月朔方節度判官崔漪等迎太子治兵於朔方舊紀崔猗等奉牋迎上　新表清河小房崔氏子美子漪不詳歷官　又清河青州房崔氏子叶元孫漪毛本漪庫部郎中　又博陵三房崔氏祁陽令抗子漪河間丞時代不合　舊裴冕傳太子入靈武冕與崔漪等勸進新傳同　舊肅宗紀至德元載七月以朔方節度判官崔漪爲吏部郎中知中書舍人　賈至授杜鴻漸崔猗中書舍人制首云知中書舍人鴻漸等末云猗守中書舍人判文部侍郎文苑英華三百八十二　舊顏眞卿傳至德二載中書舍人兼吏部侍郎崔漪帶酒

郎官石柱題名考卷三吏中　毛月河精舍叢鈔

容入朝御史大夫顏眞卿劾之貶爲右庶子　新傳武部侍郎崔漪等皆被劾斥降

韋侗王趙本均作侗但仁旁不確無考疑給事中韋侗侗見素子見表南皮公房崔灌又戶中　又御史臺左側又陰頌知雜御史題名　舊崔瓘傳瓘博陵人累遷至澧州刺史以甄能政遷潭州刺史兼御史中丞充湖南都團練觀察處置使　新傳瓘累官至澧州刺史以異政大厤中遷湖南觀察使

李季卿又戶中　舊李適之傳子季卿弱冠舉明經應制舉登博學宏詞科再遷京兆府鄠縣尉肅宗朝累遷中書舍人新書文藝李適傳同適見戶外舊傳誤　獨孤及唐故正議大夫右散騎常侍贈禮部尚書李公墓誌銘入參諫臣出佐軍政其後頌二曹判二州再司王言三貳京尹毘陵集十一　蔣渙又吏外　古今姓氏書辯證二十七　主爵郎中國子司業蔣挺見封中　生渙原誤湲　禮部尚書東都留守義興陽羨縣人　新高智周傳渙擢進士永泰初歷鴻臚卿終禮部尚書封汝南公　舊蔣鎭見封外　傳父洌見封外　叔渙當祿山思明之亂並受僞職然以家風脩整爲士大夫所稱新判臣傳洌渙在安史時皆汙僞官　舊代宗紀大厤三年正月甲戌以工部侍郎蔣渙爲尚書左丞八月御史大夫蔣渙新崔渙傳同爲稅地青苗錢使給百官俸錢不平詔尚書左丞蔣

郎官石柱題名考卷三吏中　毛月河精舍叢鈔

渙按鞠　九月甲申以尚書左丞蔣渙爲華州刺史充鎭國軍潼關防禦使　舊紀七年五月癸亥以檢校禮部尚書蔣渙充東都留守　八年九月甲午東都留守蔣瓊兼知東都貢舉　唐語林八累爲主司者蔣渙再大厤九年十年　常衮授蔣渙右散騎常侍制稱銀青光祿大夫光祿卿上柱國汝南郡開國公蔣渙文苑英華三百八十八

薛邕又吏外禮外補動中　新表薛氏西祖房陳留太守江童子見封外邕字公和宣歙觀察使公和新安志作仲味去思碑作沖味唐語林八　開元二十四年命禮部侍郎主文後有左補闕薛邕

等雜主之　唐摭言十四至德二年駕臨岐山右補闕兼禮部員外薛邕下二十一人後至大厤二年拜禮部侍郎聯翩四榜共放八十唐語林入累爲主司者春官小宗伯薛邕四大歷二年三年四年五年又云裴士淹再至德二年三年似與摭言異案唐登科記總目至德二載進士二十二人江淮六人成都府十六人江東七人蓋士淹於成都主試也　常衮授薛邕吏部侍郎制中散大夫守尚書禮部侍郎集賢殿學士判院事上柱國汾陽集作陰縣開國子集作男賜紫金魚袋薛邕潤色鴻業煥發絲言之美又與五經諸儒質正石渠之論貳於秩宗五年如初可守尚書吏部侍郎文苑英華三百八十七　舊代宗紀大厤八年二月甲子御史大夫李栖筠彈吏部侍

郎徐浩薛邕違格並停知選事五月乙酉貶吏部侍郎薛邕歙州刺史坐典選也新徐浩傳吏部侍郎徐浩與薛邕分典選浩有妾弟昌優託之邕擬長安尉御史大夫李栖筠所彈新栖筠傳華原州刺史　舊浩傳亦云浩坐以妾弟昌選託侍郎薛邕歙州刺史注授京尉爲御史大夫李栖筠所彈　新栖筠傳華原尉侯莫陳怤以優補長安尉當參臺栖筠物色其旁白言爲徐浩杜濟吏部侍郎薛邕所引非眞優也三人皆元載所厚栖筠并劾之皆坐貶資治通鑑畧同　舊楊炎傳元載嘗選擢朝士有文學才望者一人厚遇之將以代己引吏部侍郎薛邕邕貶　新炎傳元載當國陰擇才可代己者引以自近取吏部侍郎薛邕邕坐事貶　新李泌傳德宗時州刺史月奉至千緡京官祿亨薄薛邕由左丞貶歙州刺史家人恨降之晚　新安志云舊書本紀徐浩傳新書李栖筠傳皆言邕以侍郎爲歙州惟新書李泌傳稱自左丞貶案唐崔巨宣州觀察使去思頌序稱邕在宣九秋今上纂序命糾正於仙臺則是德宗即位後自宣歙觀察使方爲左丞耳在大歷中未爲此官也然邕至建中元年十月又以左丞坐贓爲

連山尉故新書致混其文耳其須曰謂薛公茂學雕章孝弟忠貞碑碣語多緣飾未足多信考其事則兩以請屬罷官而唐人稱薛邕有宰相望豈他尚美多乎閩人本舊書徐浩云云誤在九年三月丁卯幽州下今訂正據新安志浩邕停知選事亦云大歷九年三月丁卯知宋本已誤　資治通鑑唐紀四十二建中元年上以宣歙觀察使薛邕文雅舊臣徵爲左丞邕去宣州盜隱官物以巨萬計殿中侍御史員寓發之冬十月己亥貶連山尉　新安志德宗即位邕自宣歙觀察使入爲尚書左丞　舊德宗紀上建中元年十月甲午貶尚書左丞薛邕爲連山尉坐贓也　舊于邵傳三司使于邵與御史中丞袁高給事中蔣鎮雜理左丞薛邕詔獄邵以爲邕犯在赦前奏出之失旨貶桂州

長史新書文藝下于邵傳亦云治薛邕獄失德宗旨貶桂州長史而通鑑云大歷八年五月丙戌貶桂州長史似誤　案舊裴胄傳裴胄遷宣州刺史湯炎初作胄部人計胄相貌意爲元載報讐凡其枝黨無漏適會胄部人計官時服雜俸錢爲贓者炎命酷吏員寓深按其事貶汀州司馬新傳畧同胄刺宣州按其時代當即在薛邕後員寓亦即發邕贓罪者則邕之得罪豈亦出於寓之深按乎　嘉話錄薛邕侍郎有宰相望後竟終於列曹太平廣記百五十一　韋建黔州刺史薛舒神道碑季弟前吏部侍郎今宣州刺史宣歙等州觀察使邕朝之俊茂文苑英華九百二十四　崔巨大唐宣州刺史薛公去思碑累踐柱史累登臺郎司言中書掌禮太常四典嚴舉擷其眾芳三執邦憲振其宏綱銓綜九流九流既臧鎮撫三州三州既康遷爾管轄於此文昌公拜

稽首歸於咸陽（全唐文九百九十）

畢宏（又吏外）　新畢構傳宗人宏贖畢炕子垌不詳歷官

閻伯璵　元和姓纂（二十四鹽）閻懿道（見考外補）生伯璵刑部侍郎廣平人　權德輿唐故尚書工部員外郎贈禮部尚書王公（端）神道碑銘公與河南元德秀天水閻伯璵同歲中正鵠（權載之文集十七）　李肇翰林志開元二十六年別建學士院有閻伯輿等在舊翰林院雖有其名不職其事韋執誼翰林院故事閻伯璵等在舊翰林中但假其名而無所職（翰苑羣書上）　梁肅杭州臨安縣令裴君夫人常山閻氏墓誌銀青光祿大夫尚書刑部侍郎伯璵之女

（文苑英華九百六十六）

韋霸　新表韋氏逍遙公房丹州刺史元祚曾孫霸吏部郎中汝州刺史（姓纂刺史作牧）

蕭直（又勳中補戶外）　新表蕭氏齊梁房汝州刺史諒子（見封外）直給事中　舊韋述傳韋直甥蕭直爲太尉李光弼判官廣德二年入奏言事稱旨（新傳署同）　獨孤及唐故給事中贈吏部侍郎蕭公墓誌銘公諱直字正仲十七舉明經上第自京兆府司錄參軍其後驟升尚書戶部庫部司勳吏部四曹郎自殿中進兼侍御史中丞徐州刺史（毘陵集十一）

崔翰（又吏外史臺左側題名又御史中金外）　新表盧氏刑部尚書從愿子（見吏外）比部員外郎諭弟（見戶外）允給事中　舊方伎金梁鳳傳肅宗剋復兩京李揆入相以盧允爲吏部郎中　新傳李揆盧允毀服紿謁梁鳳不許二人語以情曰盧不過郎官揆已相擢允吏部郎中　顏眞卿正議大夫行國子司業上柱國金鄉縣開國男顏府君（允南）神道碑銘范陽盧允畢盡常僚之好

張重光（又御史臺左側題名）　唐會要（七十六）開元二十三年習謀將帥科張重光及第（緯署同）　舊郭子儀傳寶應二年代宗東幸程元振勸且都洛陽郭子儀因兵部侍郎張重光宣慰迴附章論奏代宗亟還京師　舊代宗紀大厤二年正月甲子以兵部侍郎張仲光爲華州刺史潼關防禦使　大厤三年九月庚寅以前華州刺史張重（沈本誤仲）光爲尚書左丞　常衮授張重光尚書左丞制門下國朝多以六卿之貳出領三輔入必稍遷或復舊職不然則以左右轄處之中外迭居從其班列銀青光祿大夫前華州刺史兼御史大夫充鎮國軍及潼關防禦等使上柱國清河縣開國侯張重光明道若昧大方無隅循（一作脩）禮以節事體信以達順罔有擇行在於厥躬其學

既精其德亦厚可以質正大議和恆雅俗服在通列藪其休聲周歷五曹之副建明萬事之本剖符關輔參化京師亦既政成且閑河潤紀綱臺務圖任舊人職無不綜佇有條理可行尚書左丞散官勳封如故主者施行文苑英華三百八十五

賀若察又吏外　元和姓纂三十八簡　賀若誕生察給事中河南洛陽人原本誤入賀蘭氏注今校正　獨孤及吏部郎中廳壁記歲在乙巳河南賀若公用貞幹諒直實莅厥位往歲公爲員外郎也東曹朗然如得水鏡治餘杭也吳人熙熙若逢陽春毘陵集十七乙巳永泰元年　又送賀若員外巡按畢歸朝

序上欲齊職貢之法謂尚書吏部郎苑有中字賀若公貞明直躬特達公器才足以茂功藏事政足以宏道救物故俾繡衣持斧巡撫江介冬十一月命郡吏致事言旋京師且將捧府檄於南陔侍板輿以西上毘陵集十四案序首云今年春上以富人侯爲丞相疑指劉晏晏廣德元年正月相　常衮宣慰湖南百姓制宜令中散大夫給事中賀若察往湖南宣尉處置文苑英華四百三十四　梁肅虔州刺史李公墓誌銘給事中賀若察宣慰南方請爲賓佐文苑英華九百五十一　常衮授賀若察給事中制門下中散大夫行尚書吏部郎中賀若察講求學術藻飾藝文顧言行以檢身酌智能以經務任參六典選重一時從容管劇每識通而理當達練起草亦體大而思精聲猷益茂公望惟允分曹殿中職在論駁尚書奏議俾爾平之可給事中散官如故主者施行文苑英華三百八十一

崔器　新表博陵第二房崔氏昌容子舊器傳父諸然平陰丞　器御史大夫　舊傳舉明經天寶十三年量移京兆府司錄轉都官員外郎出爲奉先令逆胡陷西京沒於賊北走靈武呂諲引爲御史中丞　新酷吏傳後爲奉先令受賊署走靈武爲御史中丞　賈至授崔器御史中丞制稱權判文部郎中崔器可守御史中丞餘如故文苑英華三百九十三　又授崔器大理少卿制守保定太守崔器可守大理少卿英華三百九十八　會要七十九　御史大夫崔器謚曰貞

庾準見左外又動中主中　舊傳宰相王縉驟引至職方郎中知制誥遷中書舍人　常衮授庾準楊炎知制誥制中大夫行尚書吏部郎中上柱國庾準可行尚書職方郎中知制誥散官勳如故文苑英華三百八十二

韋少遊又吏外封祠外　新表韋氏南皮公房考功郎中鏗子見考中補少遊吏部郎中　賈至授韋少遊祠部員外郎等制勑左補闕直弘文館韋少遊文苑英華三百九十一詳祠外

殷亮顏魯公行狀玄宗又詔公爲河北採訪處置使公又以前咸陽尉王延昌爲判官顏魯公文集 昌元剛年譜天寶十五載三月兼河北招討採訪使 杜甫爲遣補薦岑參狀末署至德二載六月十二日左補闕臣韋少遊杜工部集二十

王延昌又戶中度外 舊吐蕃傳廣德元年郭子儀行軍判官中書舍人王延昌等謂子儀南趨商州漸赴行在取玉山路而去山路狹隘至倒迴口遂別行踰絕澗登七盤趨商州云云 舊豐王琪傳廣德元年十月吐蕃遁上都上幸陝州自苑中出騎從半渡滻水將軍王懷忠閉苑門橫截五百餘騎擁十宅諸王西投吐蕃至城西遇元帥郭子儀懷忠謂曰主上東遷社稷無主萬國顒顒何所瞻仰僕奉諸王西奔以副天下之望令公身爲元帥廢置在手何不行册立子儀未及對豐王越次言曰令公作何語何不言也行軍司馬王延昌責主上雖蒙塵於外聖德欽明王身爲藩翰何乃發狂悖之詞也延昌當奏聞於上子儀又數讓之命軍士領之盡赴行在潼關謁見上不之責 新傳吐蕃入京師代宗幸陝將軍王懷忠閉苑門以五百騎劫諸王西迎虜遇郭子儀懷忠曰上東遷宗社無主今僕奉諸王西奔以係天下望公爲元帥惟所廢置子儀未對琪輒曰公何如司馬

王延昌質責琪曰上雖蒙塵未有失德王爲藩翰安得狂悖之言子儀亦讓之即護送行在所赦不責 新儒學下 暢當傳父璀代宗時與王延昌等待制集賢院 舊代宗紀永泰元年三月壬辰朔詔吏部侍郎王延昌等十三人並集賢院待詔詳左中高昇注 獨孤及爲楊右丞祭李相公文稱吏部侍郎王延昌毘陵集十九 顏眞卿華嶽廟題名乾元元年十月十有二日辛亥次於華陰與監察御史王延昌等同謁金天王之神祠文忠集十一 貫至授王延昌諫議大夫兼侍御史制京兆少尹知雜王延昌頃者彌綸省闥紀綱臺憲舊章克舉雅望攸歸貳政浩穰雖藉其條理列職規諷更思其讜直諫大夫之密侍御史之雄爾宜兼之以匡予理可諫議大夫兼侍御史知雜餘並如故文苑英華三百八十一 獨孤及唐故商州錄事參軍鄭府君密墓誌銘二京返正拜公商州洛南令數月訟平賦均殿中侍御史王延昌等表言其狀 又云以大理評事兼商州錄事參軍御史中丞王延昌表公才任御史毘陵集十二廣德元年 集古錄目唐吏部侍郎王延昌碑唐兵部郎中邵說撰廣州都督徐浩八分書延昌京兆人官至吏部侍郎集賢院待制碑以大厤三年立寶刻叢編八京兆府萬年縣 會要七十九 贈吏部尚書王延昌謚

曰宣

韓滉（又吏外考外補祠外）新表昌黎韓氏元宗相休子（見封外）滉字大仲（一作沖是）相德宗　舊傳以蔭自殿中侍御史累遷至祠部考功吏部員外郎判南曹大厤中改吏部郎中給事中　新傳自殿中侍御史三遷吏部員外郎再遷給事中　顧況檢校尚書左僕射同中書門下平章事上柱國晉國公贈太傅韓公行狀詔除殿中侍御史累遷祠部考功吏部三員外判南曹尋遷吏部郎中給事中（文苑英華九百七十三）　賈至授韓滉吏部郎中制勅尚書郎中佐理六卿事關政本御史則舉直措枉綱紀周行非

雅正之才難在斯任吏部員外郎韓滉恪慎惇敏且吏且文（一作飭吏以文）夙夜在公咸宜進位可吏部郎中（文苑英華三百八十九）

趙縱（又金外）元和姓纂（三十小）中書舍人趙良器（見倉外）生縱戶部侍郎河東人　石刻邵說唐故同州河西縣丞贈虢州刺史太常卿天水趙公（敘沖）神道碑今聖踐極嗣孫縱等咸擅才業宦成三署（虞鄉厤四年）大　舊周智光傳大厤二年正月密詔郭子儀討周智光時同華路絕上召子儀女壻工部侍郎趙縱受口詔縱裂帛寫詔置蠟丸中遣家童間道達焉（舊子儀傳在元年十二月餘同　新叛臣傳畧同）　舊代宗紀大厤十二年四月戶部侍郎趙縱等坐元載貶官

楊綰汾陽王妻霍國夫人王氏神道碑次女適和州刺史趙縱（文苑英華九百三十四　大厤十二年）　舊張鎰傳建中三年正月太僕卿趙縱爲奴當千發其陰事縱下御史臺貶循州司馬杖殺奴　新傳郭子儀壻太僕卿趙縱爲奴告下御史劾治貶循州司馬杖奴死　舊郭曜傳建中初郭子儀薨楊炎盧杞秉政姦諂用事尤忌勳族子儀壻太僕卿趙縱等皆以家人告訐細過相次貶黜（新書子儀傳畧同）

韋元曾（又吏外封外）新表東眷韋氏閬公房衛州刺史璆子元曾字穎叔吏部郎中（衛州墓誌衛州）　獨孤及唐故吏部郎中贈給事中韋公（元魯）墓誌銘天寶五載解褐尉邠州新平其後參佐使臣者五入御史府者三一居專城六爲尚書郎大厤二年十二月乙酉以吏部郎中終於京師靜恭里之故宅春秋五十有五（毘陵集十一案魯曾誤）　獨孤及唐故范陽郡倉曹參軍京兆韋公（元誠）墓誌銘永泰二年公季弟吏部郎中元曾使及爲志（毘陵集十二）　常衮授韋元曾吏部郎中等制勅朝議郎行尚書吏部員外郎賜緋魚袋韋元曾朝請大夫前行尚書司封（集作勳）員外郎兼侍御史護軍賜緋魚袋元挹等學業優深詞華通贍

雅有搢紳之望列於郎署之間久在劇曹尤推精密自登膳部克舉彌綸選重一時職參六典宜膺並拜之寵式美齊名之論元曾可守尚書吏部郎中散官勳賜如故元挹可行尚書吏部員外郎散官勳賜如故（文苑英華三百八十九）

韋諤　新表韋氏南皮公房見素子（見左中）諤給事中　舊元宗紀下天寶十五載六月丁酉上將發馬嵬驛命京兆府司錄韋諤爲御史中丞充置頓使庚子充巡閣道使令先發（舊韋見素傳同）　舊韋見素傳天寶十五載八月宰臣韋見素房琯齎傳國寶玉册奉使靈武宣傳詔命便行册禮以韋諤及中書舍人賈至充册禮使判官（新傳同）　舊傳諤位至給事中（新傳同）　常衮授韋諤給事中制門下通議大夫行尚書吏部郎中彭城郡開國公韋諤在人之德承家積厚先致美以施政終秉彝以存誠朝之清序多所階歷參我六典冠於諸曹學以辯疑文以決滯五年勤職時謂淹才宜守（集作侍從）殿中以平臺議詔書未當實得封還官能守常事尠失中是有選用爾其揚之可行給事中散官封如故主者施行（文苑英華三百八十一）

裴綜（又吏外勳外）　新表南來吳裴氏元宗相耀卿子（見考外補）綜吏部郎中（舊新耀卿傳同）　賈至授裴綜起居郎制稱殿中侍

御史裴綜可行起居郎（文苑英華三百八十三）　石刻許孟容唐故侍中尚書右僕射贈司空文獻公裴公神道碑銘子綜最知名官至吏部郎中（元和七年穆山）　權德輿唐故備國夫人李氏墓誌銘夫人外王父吏部郎中贈刑部尚書綜以文行清名著於舊族（權載之文集二十七）

房宗偃（又膳外補）　新表河南房氏肅宗相琯子（見主中補）宗偃御史中丞　常衮授房宗偃膳部員外郎制勅朝議郎侍御史內供奉充山南西道節度管內支度營田副使賜緋魚袋房宗偃（文苑英華三百九十一詳膳外）　唐會要六十大厤十四年七月以吏部郎中房宗偃爲御史中丞仍東都留臺充東都畿汝觀察處置使　舊書德宗紀上大厤十四年七月辛未以吏部侍郎房宗偃爲御史中丞東都畿觀察使（案侍郎係郎中之訛）　舊房孺復傳長兄宗偃貶官嶺下而卒喪柩到揚州孺復未嘗弔（新傳兄宗偃喪自領外還孺復不出臨弔）

杜亞（又吏外戶外）　新表京兆杜氏秀容令繹子亞字次公檢校禮部尚書　舊傳自河西節度從事入朝歷工戶兵吏四部員外郎永泰末爲山劍副元帥杜鴻漸判官使還授吏部郎中諫議大夫　新傳自河西幕府入朝歷吏部員外郎爲山南劍南副元帥判官再遷諫議大夫

權載之文集十三杜公神道碑銘三辟大府五登郎位

盧杞又金中膳外補　新表盧氏懷愼孫見御史中丞奕子見戶中杞字子良相德宗　舊傳以門蔭自忠州刺史移病歸京師歷刑部員外郎金部吏部二郎中出爲虢州刺史建中初徵爲御史中丞

李承　新表趙郡李氏南祖房考功郎中畲子見勳外承山南東道節度使　舊傳舉明經高第自檢校考功郎中兼江州刺史徵拜吏部郎中尋爲淮南西道黜陟使建中二年七月驟擢同州刺史　新傳自監察御史累遷吏部郎中淮南西道黜陟使

齊賈無考案吏中補有齊翔疑即是說見下文

李竦又勳外　新表大鄭王房檢校刑部郎中從毅子竦字特卿　唐詩紀事三十二李竦登大厤二年進士第官於京師未泚亂竦踰垣走追及帝咸陽　舊德宗紀上貞元二年二月甲戌京兆少尹李竦爲戶部侍郎判鹽鐵榷酒　三年正月辛亥以戶部侍郎李竦爲鄂岳觀察使　又下四年六月丁丑鄂岳觀察使李竦卒　梁肅侍御史攝御史大夫贈尚書戶部侍郎李公史魚墓誌貞元元年嗣子竦以谷口扈從之勳推恩追贈　又云竦以文藝吏事歷中書舍人戶部侍郎才任方鎮加左散騎常侍知鄂州軍州事領都團練觀察使長才厚位而壽不至士友痛之文苑英華九百四十四貞元五年

盧翰　新表盧氏元裕弟見戶外刑部尚書正己子翰相德宗案元裕即正己表誤分爲二人說見戶外盧元裕注　常衮太子賓客盧君墓誌銘嗣子前祕書郎兼監察御史翰文苑英華九百四十二大厤六年　石刻中書舍人朱巨川告身後署朝請大夫權判吏部侍郎范陽郡開國公翰建中三年六月十六日　舊德宗紀上興元元年正月丙戌以吏部侍郎盧翰爲兵部侍郎同中書門下平章事新表同新紀同　新表興元元年六月癸丑盧翰爲門下侍郎十二月己卯翰加太微宮使　陸宣公集七盧翰太子賓客制金紫光祿大夫行門下侍郎同中書門下平章事范陽郡公盧翰頃因多難從我於征以其年及老成任推先進方將求舊擢處臺衡荏苒迄今亟淹星歲勤勞既久衰疢有加宜從職於春闈用優賢於暮齒可太子賓客勳賜如故　舊德宗紀上貞元二年正月壬寅門下侍郎同平章事盧翰爲太子賓客新宰相表同　舊柳渾傳貞元中盧翰等退罷居第新傳盧翰以舊相聞門奉朝請　唐會要五十五寶應元年五月給事中韓賞見戶外中書舍人楊綰同充理匭使奏大理評事盧翰充判官　舊良吏薛珏傳建中初命使臣黜陟官吏使淮南盧翰以陳州刺史薛珏之肅物以陟狀聞　新書叛臣

上梁崇義傳建中二年李舟見吏外復如梁崇義所尉撫不肯內請易他使更命給事中盧翰往　舊盧簡辭見勳外傳祖翰柴世系表作之翰尉傳蓋誤脫之字耳黃　陸宣公集七盧翰劉從一門下中書侍郎平章事制銀青光祿大夫行尚書兵部侍郎同中書門下平章事范陽縣開國公盧翰可門下侍郎同中書門下平章事散官勳封如故畧云扈蹕載驅以勞定國懋官遷列式是彝章又云自鸞車載駕薄狩於梁執鞭有從我之勤及霄厲匪躬之節交脩不逮庶續其凝俾承命於禁垣仍參掌於區務　劉太眞爲陳大夫謝上淮南節鎭表浙東使事已差觀察

官殿中侍御史盧翰權知留後文苑英華五百八十四　會要七十九

太子賓客盧綸謚恭綸疑翰

趙贊　元和姓纂三十小和州刺史趙珍生巨見左外贊二戶部侍郎河東人　舊吏下薛珏傳建中初分命使臣黜陟官吏使山南趙贊以薛珏爲硤州刺史之廉清以陟狀聞　舊許孟容傳趙贊爲荆襄等道黜陟使表爲判官　新書袁滋傳建中初黜陟使趙贊薦於朝舊吏傳同　舊德宗紀上建中三年五月以中書舍人趙贊爲戶部侍郎判度支　八月丁未初分置汴東西水陸運兩稅鹽鐵使從戶部侍郎判度支趙贊奏也　九月判度支趙贊上言請爲兩都江陵成都揚汴蘇洪等州置常平輕重本錢上至百萬貫下至十萬貫收貯斛㪷匹段絲麻候貴則下價出賣賤則加估收糴權輕重以利民從之贊乃於諸道津要置吏稅商貨每貫稅二十文竹木茶漆皆什一稅一以充常平之本　舊德宗紀上建中四年十二月壬戌貶戶部侍郎判度支趙贊爲播州司馬　舊李懷光傳懷光奔命奉天緣道數言趙贊等姦佞且曰天下亂皆此輩見上當請誅之盧杞等微知之懼甚屯軍咸陽數上表暴揚罪惡上不得已爲貶贊等以慰安之　新傳懷光誦言度支賦斂重天下亂皆

由此見上且請誅之屯咸陽數暴其罪帝爲貶趙贊等　新書選舉志建中二年中書舍人趙贊權知貢舉以箴論表贊代詩賦而試時務策明經策三道　會要七十五建中二年十月中書舍人權知禮部貢舉趙贊奏明經等以所問錄紙上各令直書其義不假文言

劉從一　新表廣平劉氏京兆少尹孺之子見封外從一相德宗　舊傳少舉進士大厤中宏詞建中末普王爲元帥自刑部員外郎遷吏部郎中兼御史中丞爲元帥判官德宗幸奉天拜刑部侍郎同平章事　新傳普王討李希烈表爲元帥判官德宗居奉天超拜刑部侍郎同

中書門下平章事　舊舒王誼傳刑部員外郎劉從一爲吏部郎中兼中丞充元帥府判官　新德宗本紀建中四年十月丁巳吏部郎中劉從一爲刑部侍郎同中書門下平章事宰相表同　陸宣公集七蕭復劉從一姜公輔平章事制守尚書吏部郎中兼御史中丞充荆襄江西等道都元帥判官賜緋魚袋劉從一可守尚書刑部侍郎同中書門下平章事賜紫金魚袋　舊德宗紀刑部尚書劉從一以本官同中書門下平章事尚書字疑誤　會要八十贈太子太傅劉從一謚敬

郭雄　元和姓纂十九鐸　陳州司戶郭昧賢生雄吏部郎中

京兆人　趙元一奉天錄一　建中四祀上次咸陽駕部郎中郭雄等悉於咸陽而及焉　德宗贈郭雄同州刺史詔朕越自邦畿至於梁漢而庶尹卿士各勤其職雄以鋒刃之下倉卒遇害親戚阻絕孤魂何依豈不以予一人不德而使子大夫罹其禍也永言憫惻增軫於懷爰申寵贈俾如常典大詔令

崔造見左外　舊傳德宗收京師自建州刺史徵拜吏部郎中給事中新傳京師平自建州刺史擢給事中　舊德宗紀上興元元年十二月戊子以吏部郎中崔造爲給事中　陸贄奉天薦袁高等狀崔造殷亮李舟已上並郎官　昨蒙宣示中書進擬量移官令臣審看可否者因悟貶降之輩其中甚有可稱臣以素所諳知兼聞公議此狀之內僅得十人狀所不該又有三四或因連累左黜或遭讒忌外遷互有行能咸著名跡寘之清列皆謂良材若但準例量移及令仍舊出守固非陛下愛賢之意亦乖海內望理之心儻蒙特恩追赴行在試垂訪接必有可觀錄用棄瑕既符德號振淹求舊亦闡大猷謹錄薦陳庶備採擇陸宣公集

十四

殷亮又吏外動外封　元和姓纂二十一欣永寧尉殷寅生亮給事中杭州刺史駕部郎中陳郡長平縣人　陸贄奉天

薦袁高等狀有殷亮郎官陸宣公集十四詳上崔造性　新書儒學傳中殷踐猷孫亮後終給事中杭州刺史　舊來瑱傳寶應二年正月來瑱賜死於鄂縣門客校書郎殷亮後至獨哭於尸側貨所乘驢以備棺衾夜葬而祭走歸京師新傳略同　穆員河南少尹裴公濟墓誌銘來瑱自相位獲譴已而伏誅凡百門吏逃難解散公與陳郡殷亮始冒危於保衛終毀家於喪葬君子難之文苑英華九百四十三　殷亮顏魯公行狀公之密親懿友動相規用以成其務者卽今給事中殷公亮顏魯公文集案行狀前題門客殷亮撰

苗丕又吏外戶外　新表苗氏晉卿子見上丕河南少尹　舊趙

博宣傳大厤中差監察御史苗伾就推轉運使判官劉長卿犯贓

韋夏卿又吏外　新表韋氏龍門公房嶺南節度行軍司馬逌子夏卿字雲客太子少保　舊傳大厤中應制舉策入高等自長安令改吏部員外郎轉本司郎中拜給事中　呂温故太子少保贈尚書左僕射京兆韋府君神道碑前後遷刑部吏部員外郎吏部郎中呂衡州文集六　新傳自長安令轉吏部員外郎郎中擢給事中

柳冕又吏外　新表柳氏右司郎中集賢學士芳子大理少卿登弟見膳中補冕字敬叔福建觀察使　舊傳貞元初爲

太常博士六年爲吏部郎中攝太常博士同脩效祀儀注　新傳爲太常博士德宗親郊以吏部郎中攝太常博士脩飭儀矩　舊書禮儀志六貞元八年正月二十三日吏部郎中柳冕等十二人議築別廟以居獻懿二祖二十七日冕上禘祫議證凡一十四道以備顧問并議奏聞新儒學陳京傳畧同　殷亮顏魯公行狀公之密親懿友動相規用以成其務者即今吏部員外郎柳公冕顏魯公文集

李玕又金中倉中　新表曹王房晴孫饗子玕不詳歷官

趙宗儒又勳外考中　新表南陽趙氏祕書監驊子見倉中　宗儒字秉文相德宗元和姓纂平章事刑部尚書　舊傳舉進士德宗時以考功郎中丁母憂終喪授吏部郎中貞元十一年遷給事中　新傳自考功郎中累遷給事中　權載之文集三十八送許協律判官赴西川序十年冬予與今左曹相君兵部郎崔君同受詔禁中雜問對策以第其等將命於廷有請程百職之功緒者且以郎吏諫曹爲言時相君爲吏部郎崔爲右補闕因相顧曰直言者方譏切吾黨其可捨諸予撫手賀之以爲得雋及後詔下徵他日之詞則許生也

劉執經又吏外　新表曹州南華劉氏肅宗代宗相晏子見度

中補執經字長孺吏部郎中　舊劉晏傳貞元五年錄晏子執經授太常博士新傳同　唐會要五十八貞元元年九月十六日又以吏部員外郎兩人判南曹以庫部員外郎崔銳比部員外郎劉執經權判事畢日停

楊於陵於陵王本欽又吏外考外補膳外補　新表楊氏越公房單父尉太清子於陵字達夫左僕射宏農郡公　舊傳弱冠舉進士貞元中自吏部員外郎判南曹遷右司郎中復轉吏部郎中改京兆少尹　新傳以吏部判南曹未幾遷右司郎中換吏部出爲絳州刺史　李翺唐故金紫光祿大夫尚書右僕射致仕上柱國弘農郡開國公食

邑二千戶贈司空楊公墓誌自吏部員外郎判南曹爲右司郎中吏部郎中改京兆少尹出爲絳州刺史李文公集十四　舊憲宗紀下元和七年十一月戊寅吏部尚書鄭餘慶請復置吏部考官三員吏部郎中楊於陵執奏以爲不便云云據舊書於陵傳時爲吏部侍郎紀誤　權德輿京兆少尹西廳壁記貞元十六年春二月詔宏農楊於陵字達夫自吏部郎中莅其職權載之文集三十一

崔漑又戶外祠外　新表清河大房崔氏河南少尹微子漑太常少卿　穆員崔少尹夫人盧氏墓誌孤漑殿中侍御史誌云漑執河南府君之喪一號三年既踰月而縣君兄河南府司錄參軍漑不勝其哀英華九百六十貞元四年十月　柳宗元韋京兆祭太常崔少卿文夙歲同道從容洛師接袂交襟以遨以嬉策駕嵩少泝舟瀍伊笑咏周星其樂熙熙洛中十友談者榮之惟鄭洎齊各登鼎司或喪或存山川是違往佐居守及爾同寮笑遨一作傲交歡匪夕則朝入同其室一作入出聯其鑣投文報章既歌且謠及我爲郎優游吏部公爲御史持憲天路文陛徐趨眷戀相顧歡愛之分有加於素自我于邁歷刺東吳離

繼酷雅知漑者以今之宰政與中朝賢卿大夫多漑之游貞元二年文苑英華九百六十七　又陸渾尉崔君泳墓誌銘君長

憂十年復會名都余爲侍郎銓總攸居實得茂彥奉其規模聯事合情又倍其初我尹京兆公亞奉常抱疾幾何忽焉其亡河東先生集四十崔公名字未詳注云當卽崔漑是也實得茂彥四句卽指漑爲吏中時事前無年月注云貞元十八年作　石刻顧少連嵩嶽少林寺新造廚庫記朝議郎守洛陽縣令雲騎尉賜緋魚袋崔漑書貞元十四年河南登封

常仲儒常二本崔誤又吏外又御史臺碑額監察題名　新表新豐常氏司農卿皆子仲孺諫議大夫　常仲孺河中府新脩文宣王廟小子明朝退飛幕府獲祐文粹五十一案碑之貞元五年秋仲上丁元帥司空侍中咸甯王渾公有獻於先師卽是從事渾城府也　舊韋執誼傳貞元十九年奏逐常仲孺等六七人新傳同中韋成季注　柳宗元先君石表陰先友記常仲孺河南人今爲諫議大夫河東先生集十二

韋執誼　新表韋氏龍門公房巴州刺史浼子執誼相順憲　舊傳進士擢第應制策高等自右拾遺翰林學士丁母憂服闋起爲南宮郎順宗卽位自朝議郎吏部郎中騎都尉賜緋魚袋授尙書左丞同平章事仍賜金紫　新傳自右拾遺翰林學士終母喪爲吏部郎中順宗立爲尙書左丞同中書門下平章事　舊順宗紀貞元二十一年二月辛亥以吏部郎中韋執誼爲尙書左丞

相同中書門下平章事

李鄘（又吏外祠外）　新表江夏李氏起居郎瑄子（瑄舊鄘傳作暄郎作舍人）鄘字建侯相憲宗　舊傳大厤中舉進士書判高等自嗣曹王皋從事入爲吏部員外郎爲徐州宣尉使遷吏部郎中順宗登極拜御史中丞　新傳自馬燧府佐歸洛中召爲吏部員外郎拜徐州宣慰使遷郎中順宗時進御史中丞　順宗實錄二貞元二十一年三月景戌以吏部郎中李鄘爲御史中丞（昌黎先生外集七）　許孟容祭楊郎中文貞元十九年四月吏部郎中李傭（原注亦作備）等（文苑英華九百八十五　案傭當作鄘說見附存李傭注）

鄭利用（又動外）　新表鄭氏兆祖房冠氏令諒子德宗相珣瑜弟（見吏外）　利用澤州刺史　唐會要七十六　貞元元年九月賢良方正能直言極諫科鄭利用及第（緯畧誤鄭科田）　柳宗元先君石表陰先友記鄭利用餘慶從父兄也（見左外原注利用大厤八年進士）　眞長者由大理少卿爲御史中丞復由中丞爲大理少卿（河東先生集十二）

房式　新表河南房氏肱子式宣歙觀察使　舊傳式琯之姪（見主中補）舉進士自雲南安撫使詔除兵部郎中屬劉闢反不得行闢平尋除吏部郎中爲給事中　新傳琯族孫式自韋臯雲南安撫副使蜀州刺史劉闢反式留不得行賊平除吏部郎中拜給事中　韋乾度駮左散騎常侍房式謚議式自忠州刺史故太師奏授劍南西川度支（會要支度）副使後兼御史中丞又剖符蜀州是時貞元十八年也後逾年卻復使職會故使太師甍歿（文苑英華八百四十一會要八十）　會要三十九　元和二年七月詔吏部郎中房式等删定開元格後勑

杜藏　新表洹水杜氏鄭州錄事參軍虞子兼字處弘河南尹　舊傳舉進士元和初自濠州刺史入爲刑部吏部郎中拜給事中　新傳建中初進士高第元和初自濠州刺史入爲刑部郎中改蘇州刺史比行上書言李錡必反留爲吏部郎中尋擢河南尹　韓愈唐故中散大夫河南尹杜君墓誌銘自刑部郎中以能官拜蘇州刺史既辭行上書曰李錡且反必且奏族臣上固愛其才書奏卽除吏部郎中遂爲給事中（昌黎先生集二十六　考異郎中或無中字案五百家本無中字）

竇羣（又膳外補二傳列）　新表竇氏平陵房左拾遺叔向子羣字丹烈容管觀察使　舊傳憲宗時自山南東道節度副使召入爲吏部郎中代武元衡爲中丞（新傳同）　褚藏言故朝議郎御史中丞容管經畧使賜紫金魚袋贈左散騎常侍扶風竇府君詩序自漢南節度副使檢校兵部

郎中兼中丞加金紫居無何除吏部郎中遷御史中丞（寶氏聯珠集）呂衡州文集六韋府君夏卿神道碑銘今吏部郎中扶風竇羣抗迹毘陵退身進道公三挹郡榻之上一振天墀之下不數歲間蔚爲重器可以視其所舉矣

柳公綽（又吏外）新表河東柳氏丹州刺史子温子公綽字寬口（新傳同舊傳字起之）兵部尚書謚元（舊傳謚成）舊傳再應制舉登賢良方正直言極諫科自吏部員外郎爲武元衡西蜀判官入爲吏部郎中元和五年拜御史中丞 新傳自吏部員外郎劍南判官召爲吏部郎中憲宗時拜御

史中丞 舊憲宗紀元和五年十二月壬午以吏部郎中柳公綽爲御史中丞 石刻裴度蜀丞相諸葛武侯祠堂碑題營田副使檢校尚書吏部郎中兼成都少尹侍御史賜紫金魚袋柳公綽書（元和四年四川成都）

李藩（見左外又吏外誤著 主外）舊傳自祕書郎遷主客員外郎尋換右司改吏部員外郎元和初遷吏部郎中掌曹事爲吏所蔽濫用官闕黜爲著作郎轉國子司業 新傳自祕書郎累擢吏部郎中坐小累左授著作郎

崔芃（又考外補 度中 又御史 臺右側侍御兼殿中題名）柳宗元先君石表陰先友記崔芃（原注蒲紅切）博陵人善言名理爲御史尚書郎

權德輿唐故江南西道都團練觀察處置等使中散大夫使持節都督洪州諸軍事守洪州刺史兼御史中丞騎都尉賜紫金魚袋贈左散騎常侍崔公神道碑銘以聯帥上介入拜侍御史遷考功員外郎度支吏部二郎中商常二州刺史（權載之文集十七）唐會要七十七 元和四年正月以吏部郎中崔芃使浙東等道宣撫舊憲宗紀上 元和六年八月辛巳以常州刺史崔芃爲洪州刺史江西觀察使 又下七年十一月己卯江西觀察使崔芃卒 李肇東林寺經藏碑元和五年韋公薨七年博陵崔公以仁和政成憫默舊績云云（文苑英華八百六十五）

憲宗有柳公綽崔芃罰俸勅公綽崔芃所進絹等所司奏聞各有欠少事緣進獻皆合精詳致使闕遺固非審慎柳公綽宜罰兩季俸料崔芃罰一季俸料（大詔令）

張惟素（又封中勳外）許孟容祭楊郎中文稱貞元十九年四月右補闕張惟素等（文苑英華九百八十五）韓愈祭太常裴少卿文稱元和九（彭云一作元作）年吏部侍郎張惟素等（文苑英華九百八十七 今本韓集僅云愈等等 考異載晁本與英華合）韓愈舉張惟素自代狀稱中散大夫守左散騎常侍上柱國賜紫金魚袋張惟素文學治行衆所推與累歷中外資序已深云云（韓昌黎集）

注三十九　案愈爲國子祭酒故舉惟素自代考愈於元和十五年秋爲國子祭酒　舊李渤傳

穆宗初定京官考考功員外郎李渤奏右左一作散騎常侍張惟素等諫幸驪山請貶上下考外特與遷官　舊

敬宗紀長慶四年六月工部侍郎張惟素卒

皇甫鎛又吏外倉外　新表皇甫氏愉子鎛相憲宗　舊傳貞元初登進士第登賢良文學制科自吏部員外郎改吏部郎中三遷司農卿　新傳遷吏部員外郎進郎中累遷司農卿

張賈　唐詩紀事五十九　賈爲韋夏卿所知後至達官初以謫御史爲華州上佐　昌黎先生集十送張侍郎詩五百

家註本引眉山孫汝聽全解云元和十二年張賈初自兵部侍郎出爲華州刺史　舉正云侍郎閣本作侍御非

褚藏言故國子司業贈給事中扶風竇府君牟詩序貞元二年舉進士與故兵部侍郎張公賈等同年上第寶氏聯珠集　李文饒別集三從姪尚書石丞賈奉和張宏靖山亭書懷詩元和十三年六月題唐詩紀事作左丞　呂温故太子少保贈尚書左僕射京兆韋府君神道碑銘分正東郊開府辟士則有今禮部員外郎清河張賈元和元年召衡州文集六　翰韋夏卿傳所辟士如張賈等至達官故世稱知人　大唐傳載韋獻公辟吏八人張尚書賈等皆至顯官　韓愈祭太常裴少卿文元和九年吏部侍郎張賈等文苑英華九百八十七　舊文宗紀下開成二年七月甲申以太府卿張賈爲袞海觀察使又序論云中書用鴻臚卿張賈爲衢州刺史不詳年月案此似別是一人下同　舊武宗紀會昌三年七月宰相奏聖旨欲遣張賈充使三鎮臣等續更商量張賈幹濟有才甚諳軍中體勢然性剛負氣慮不安和云云　資治通鑑唐紀六十二　會昌元年八月詔以鴻臚卿張賈爲巡邊使使察回鶻情偽　二年五月戊申遣鴻臚卿張賈安撫嗢沒斯等

李建又吏外　新表趙郡李氏東祖房湖州司馬恁一本逢子建婺州司戶參軍　舊傳字杓直後魏申公發之後於趙郡謂之申公房舉進士元和中自殿中侍御史遷兵

部郎中知制誥改京兆尹　新傳改殿中侍御史以兵部郎中知制誥除京兆少尹　白居易有唐善人墓碑公官歷校書郎左拾遺詹府司直殿中侍御史比部兵部吏部員外郎兵部吏部郎中京兆少尹澧州刺史太常少卿禮部刑部侍郎工部尚書白氏文集四十一　會要七九贈工部尚書李建謚曰元

盧公憲盧憲王本缺又勳中勳外　李翺論故度支李尚書事狀李文公集十案憲上疑脫公字　尚書在滑州時觀察判官盧侍御憲李憲王乾度本缺　元和姓纂八微吏部侍郎韋肇見勳外三從弟乾度豪州刺史京兆杜陵人　元稹李拭授宗正卿

等制稱左庶子三字依英華增韋虔死作乾度文學儒素旁通政經執憲南臺挺直不撓以之死作虔代拭允謂其良可守殿中監餘如故元微之文集四十五金中有李拭 唐語林一高崇文入成都韋臯參佐韋乾度等皆即論薦原注韋乾度除兵郎中未到謁而命下 韋乾度駁左散騎常侍房式謚議故使太師永貞元年八月薨其時乾度任殿中侍御史前使度支作支度判官劉闢自攝行軍司馬節度留後九月初乾度被逐攝簡州刺史名雖守郡其實囚之明年四月追迴勒攝成都一本有射字 縣令文苑英華八百四十唐會要八十 新房式傳吏部郎中韋乾度曰式不宜得謚案舊房式傳元和七年七月卒 會要六十六 長慶二年閏十月祭酒韋乾度有條疏四館學生補闕等奏 裴度劉府君太貞神道碑銘門生之在朝廷者右司郎中韋乾度全唐文五百三十八 碑元和中立 韋乾度桃源觀石壇記大唐元和十二祀睿聖文武皇帝御宇之十有四載戡定淮蔡之前年余出爲銅陵郡守之去歲也

韋顗王本缺又勳中 新表韋氏駙馬房元謂子顗太子僕 又韋氏南皮公房工部員外郎益子顗兵部員外郎 舊傳宇周仁少以門蔭自萬年尉歷御史補闕尚書郎累遷給事中尚書左丞戶部侍郎中丞吏部侍郎 新傳自萬年尉歷御史補闕長慶初爲大理少卿累遷給事中敬宗立授御史中丞爲戶部侍郎徙吏部卒 舊楊憑傳元和四年命侍御史韋顗等同推憑前江西判官監察御史楊瑗獄 舊楊於陵傳元和七年吏部復置考判官以兵部員外郎韋顗等爲之 白居易韋顗可給事中庾敬休可兵部郎中知制誥同制中大夫使持節蘇州諸軍事守蘇州刺史上騎都尉韋顗精微專直通乎事典可使平奏議而坐左曹可行給事中散官勳如故白氏文集四十八 舊憲宗紀下元和十一年九月辛巳貶吏部侍郎韋顗陝州刺史爲補闕張宿構言與顗貫之朋黨故也舊傳失載案陝疑峽 新韋貫之傳韋顗等坐與貫之厚善悉貶爲州刺史顗等皆清正以鉤黨去由是中外始大惡張宿案敬宗寶歷元年七月丁卯以戶部侍郎韋顗爲吏部侍郎則此年侍郎當是郎中之誤

盧士玫士玫王本缺又吏外又勳外有士牧 新表盧氏融子見祠中補士玫太子賓客 舊傳始爲吏部員外郎稱職轉郎中京兆少尹 新傳自吏部員外郎再遷知京兆尹 裴度劉府君太貞神道碑銘門生之在朝廷者起居舍人盧士玫等全唐文五百三十八案碑在元和中立 白居易除盧士玫劉從周等官制前侍御史盧士玫嘗在西川時爲從事亂危潛伏

能潔其身可起居郎白氏文集五十五　舊房式傳劉闢反高崇文至成都房式盧士玫等白衣麻蹻銜土請罪崇文寬禮之表其狀　唐詩紀事四十五　武元衡在蜀開府極一時選盧士玫爲觀察推官武元衡中秋夜聽歌聯句有云元衡奉盧侍御當是士玫也　石刻蜀丞相諸葛武侯祠堂碑陰武元衡題名後列觀察支使殿中侍御史內供奉盧士玫元和四年二月四川成都

盧逢又戶中補戶外　新表盧氏殿中侍御史晊子逢戶部郎中

韋宏景見左中補又吏外封外存疑　度中補　舊傳元和中自左司郎中

改吏部度支郎中新傳累遷度支郎中　兖月河精舍叢鈔

崔植又戶中　新表博陵第二房崔氏嬰甫子植字公新相穆宗　舊崔祐甫傳遣命猶子植爲嗣植累歷清要爲給事中新傳爲補闕元和中爲給事中　舊崔元略傳元和十二年崔植任吏部郎中物議以植有風憲之望元略因入閣妄稱植失儀命御史彈之　會要八十故華州刺史崔植謚敬

陳諷又勳中　金中　倉外又吏中附存有陳珮　呂溫祭座主故兵部尚書顧公文稱貞元脫二字十年歲次甲申月日門生監察御史陳諷文苑英華九百八十八　集無　文苑英華百八十一有陳諷省試冬日可愛詩原注貞元十年及第冬日可愛詩罷齋郎以學生亭議或作十年非似諷於十一年登宏詞科也　韓文類譜三引科第錄貞元十一年博學宏詞試朱絲絃賦　舊鄭餘慶傳元和十三年詳定使鄭餘慶奏吏部郎中陳珮充詳定判官　會要三十九　元和十三年八月鳳翔節度使鄭餘慶等詳定格後勑三十卷左司郎中崔郾吏部郎中陳諷禮部員外郎庾敬休著作郎王長文集賢校理元從質國子博士林寶用修上據會要則餘慶傳作陳珮誤也　嘉話錄宜平鄭相之銓衡也陳諷張復元各注畿縣請換縣允之既而張卻請不換鄭榜子引張繼入門已定不可改時人服之太平廣記百八十六

崔郾郾二本缺見左中又吏外　舊傳元和十三年自左司郎中爲吏部郎中十五年遷諫議大夫　杜牧禮部尚書崔公行狀遷左司郎中吏部郎中加朝散大夫旋拜諫議大夫樊川文集十四　元稹授崔郾諫議大夫制稱朝散大夫守尚書吏部郎中上護軍崔集無十五字郾可守諫議大夫散官勳如故集作餘如故　文苑英華三百八十一

于敖又勳外倉外　新表于氏給事中肅子見考中補敖字蹈中戶部侍郎　舊傳登進士第元和六年眞拜監察御史轉殿中歷倉部司勳二員外萬年令拜右司郎中出爲商州刺史長慶四年入爲吏部郎中其年遷給事中　新

傳元和初拜監察御史五遷至右司郎中進給事中

陳仲師（又吏外中作中師）　舊張宏靖傳憲宗時盜殺宰相武元衡詔錄鎮卒張晏輩付御史陳中師按之　白居易陳中師除太常少卿（制署云）勅尚書吏部郎中兼侍御史陳中師早以體物（英華要）之文待問之學中鄉里選第甲乙科及（苑無及字）筮仕立身皆有本末不背俗以矯逸不趨時以沽名從容中道自致聞望累踐郎署再參憲司官無卑崇事無（苑作有）簡劇如玉在佩動必有聲爲時所稱何用不可可太常少卿（苑有餘如故三字白氏文集五十一）

盧元輔（見左外補又金中）　舊傳自左拾遺再遷左司員外郎歷

杭常絳三州刺史以課最高徵爲吏部郎中遷給事中新忠義列傳上自左拾遺歷杭常絳三州刺史課當最召授吏部郎中　白居易授盧元輔吏部郎中制勅六官之屬升降隨時獨吏部郎班秩加諸曹之右歷代迄今未嘗改也則其典職之重選用之精可知矣洛州刺史盧元輔深於文敏於行加以剸犀之利洞膽之明潔而用之無往不適連領大郡至於三四劇訛則弊迎刃有聲宜付劇司俾之操制選曹郎缺用爾補員歲調方殷佇揚乃職可尚書吏部郎中（文苑英華三百八十九　案洛州疑絳州）

嚴公衡　元和姓纂（二十八嚴）廣漢嚴氏世居梓州鹽亭司勳郎中霆（見勳中）生公衡刑部員外郎

嚴休復（又封中膳外補）　元和姓纂（二十八嚴）貞元給事中同州刺史嚴說（見左中補）生休復膳部員外郎吳郡人　柳宗元亡友故祕書省校書郎獨孤君（中叔）墓碣嚴休復玄錫馮翊人（河東先生集十一）　大唐傳載李相國程執政時嚴蕃（見度外）嚴休（疑脫復字）皆在南省有萬年令關人多屬之李公云二嚴不如譽（案嚴蕃原本脫依廣記百七十四補無公字末句作二年不加蕃）　元稹永福寺石壁法華經記元和十二年嚴休復爲杭州刺史又云其輸錢之貴者（文粹有有字）若杭州刺史吏部郎中（文粹無四字）嚴休復（元微之文集五十一）　舊裴垍傳裴垍在中書嚴休復

自拾遺轉補闕（新傳拾遺嚴休復遷過謝詳左外李正辭注）　舊楊虞卿傳大和二年詔給事中嚴休復等充三司推南曹令使李賓等賣僞官案（新傳畧同）　舊文宗紀下太和四年三月以華州鎮國軍使嚴休復爲右散騎常侍　七年三月丙辰以散騎常侍嚴休復爲河南尹十二月丁未以河南尹嚴休復檢校禮部尚書充平盧軍節度淄青登萊棣觀察等使

高允□（允恭見戶中此不確）

殷台（見左中左外又吏外又金外）

崔琯（見左外又吏外）　舊敬宗紀寶曆元年三月以吏部郎

中崔琯等充考制策官　舊傳自諸侯府入朝爲尚書郎太和初累遷給事中　新傳自吏部員外郎知雜事進給事中

韋詞又戶中戶外　新表韋氏南皮公房侍御史翃子辭字蹇之湖南觀察使河東先生集十一亡友故祕書省校書郎獨孤君申叔墓碣韋詞致用京兆杜陵人　舊傳辭兩經擢第判入等自戶部郎中轉吏部郎中文宗卽位拜中書舍人　新楊於陵傳元和初嶺南節度使楊於陵辟韋詞在幕府舊詞傳失載

孔敏行見左外又動中　舊書隱逸傳長慶中爲起居郎改左司員外郎歷司勳郎中遷吏部郎中俄拜諫議大夫

崔戎又吏外戶外　新表博陵大房崔氏楡次尉貞固子戎字可大兗海觀察使安平縣公　舊傳舉兩經登科自殿中侍御史累拜吏部郎中遷諫議大夫　新傳自殿中侍御史累擢諫議大夫　白居易李虞仲見動中崔戎姚向見動外溫會等並西川判官皆賜緋各檢校省官兼御史制吾命段文昌爲帥又命虞仲戎向會等爲庶寮俾咨度焉又云轅三省吏贊丞相府假憲官職加臺郎暨一命再命之服以遣之白氏文集四十八　又李虞仲兵部員外郎崔戎可戶部員外郎制勅西川觀察判官朝議郎檢校刑部員外郎兼侍御史雲騎尉賜緋魚袋崔戎去年春授丞相鉞鎮撫西南選虞仲輩贊理之令政成人安並命爲郎戎可尚書戶部員外郎散官勳如故同上會要七十九　贈洪州刺史崔戎謚惠舊傳贈禮部尚書無謚

高銖　舊高釴見戶中傳弟銖元和六年登進士第穆宗卽位入朝爲監察御史累遷員外郎吏部郎中大和五年拜給事中　新傳字權仲自監察御史大和時擢累給事中

宇文鼎見左外吏外又倉外　舊文宗紀上大和三年十二月癸酉以吏部郎中宇文鼎爲御史中丞　舒元輿御史臺新造中書院記聖唐大和三年己酉歲天子擢尚書吏部郎中河南宇文公爲御史中丞文苑英華八百七

岑楠顧本岑作崔楠字缺楠見戶外時代正合或疑是岑楠楠見新表岑參父當玄宗時代不合

王裒又動中　新表琅邪王氏殿中少監汶子裒御史知雜舒元輿御史臺新造中書院記御史府新例知雜事一人中丞得以選於廷臣大和三年河南宇文公既拜御史中丞之日上言請尚書司勳郎中琅邪王君以自輔文苑英華八百七　案記不書王君名以時代核之當是

李石又戶中戶外　新表大鄭王房盛唐令鵬舊傳朋子石字中玉相文宗　舊傳元和十三年進士擢第大和三年自

鄭滑行軍司馬入爲工部郎中判鹽鐵案五年改刑部郎中出兵部郎中令狐楚請爲工部節度副使七年拜給事中　新書宗室宰相列傳大和中自李聽行軍司馬府罷擢工部郎中判鹽鐵案令狐楚引爲河東副使入遷給事中

孫簡見左中補又勳外　新文藝傳中累遷左司吏部二郎中諫議大夫知制誥

盧鈞又倉外　新表盧氏揚州兵曹參軍託舊鈞傳作權子鈞字子和太子太師　又盧氏尚書右丞奐子鈞左武衛兵曹參軍　舊傳元和四年進士擢第又書判拔萃大和

中自左補闕歷尚書郎出爲常州刺史九年拜給事中　新傳自監察御史進吏部郎中出爲常州刺史　神仙感遇傳相國盧公鈞爲尚書郎以疾出爲均州刺史明年解印還京署鹽鐵判官太平廣記五十四

張諷　新表始興張氏仁化令皓子諷又震子諷俱不詳歷官　會要三十九　太和四年十二月刑部員外郎張諷大理少卿崔玘等奏議親議貴事　舊文宗紀下太和九年七月戊午貶吏部郎中張諷夔州刺史　南部新書甲　大和中上自延英退獨召柳公權對上不悅曰今日一場大奇也嗣復李珏道張諷是奇才請與近密官鄭覃夷行即云是姦邪須斥之於嶺外教我如何即是公權奏曰允執厥中上曰如何即是允執厥中又奏嗣復李珏既言是奇才即不合斥於嶺外鄭覃夷行既云是姦邪亦不合致於近密若且與荆襄間一郡守此近於允執厥中旬日又召對上曰允執厥中向道也是張遂爲郡守

薛廌　新表薛氏西祖房浙西觀察使苹子廌婺州刺史又薛氏西祖房芳子廌字元禮諫議大夫時代不合　新薛苹傳子廌大和初爲右補闕內供奉後歷工部員外郎

崔瑨見左中戶中又倉中　新書循吏傳開成中山南江西大水詔給事中盧宏宣與吏部郎中崔瑨分道賑卹本傳失載　舊文宗紀下開成三年八月丁酉令刑部郎中崔瑨往山南東道鄂岳蘄黃等道宣慰

盧弘宣又度中補　新表盧氏士珏子宏宣字子章太子少傅固安縣伯　新循吏傳元和中擢進士第自裴度東都留守判官遷累給事中　舊裴度傳開成二年裴度辭河東節度使遣吏部郎中盧宏宣往東都宣旨新傳署同宣舊傳脫依新傳增

趙眞齡又金中倉中　杜牧趙眞齡除石散騎常侍制朝散大

夫守太子賓客上柱國漢中郡開國公食邑二千戶賜紫金魚袋趙眞齡可守右散騎常侍散官勳封賜如故（樊川文集十七）

崔球（又吏外）　新表博陵第二房崔氏同州刺史頲子常州刺史瑨弟（見左中）球字叔休　又南祖崔氏司刑卿魏縣子神慶子球鄆州刺史（時代不合）　舊傳寶歷二年登進士第會昌中爲鳳翔節度判官入朝爲尚書郎　舊鄭覃傳開成初太學勒石經覃奏水部員外郎崔球等校定九經文字　又云李固言復爲宰相奏崔球等堪任起居郎鄭覃曰崔球游宗閔元門且赤墀下秉筆爲千古法不可朋黨乃止

盧弘止（二本作盧龜說　又度中補　金中　案宏止舊紀傳作宏正新紀傳作宏止資治通鑑唐紀六十四同考異曰實錄作宏止）　新表盧氏檢校戶部郎中綸子（見戶中補）山南東道節度使簡辭弟（見勳外）宏正字子彊宣武節度使舊傳弘正元和末登進士第大和中自侍御史文宗時三遷兵部郎中給事中　新傳弘止自侍御史累遷給事中　南部新書乙　鄭涓盧弘正尚書題柳泉驛云余自歙州刺史除度支郎中八月十七日午時過永濟渡卻自度支郎中除鄭州刺史亦以八月十七日午時過永濟渡從吏部郎中除楚州刺史以六月十四日宿湖城縣今年從楚州刺史除給事中計程亦合是六月十四日湖城縣宿事雖偶然亦冥數也

柳仲郢（又戶外主中）　新表柳氏兵部尚書公綽子（見吏中）仲郢字諭蒙天平節度使　舊傳元和十三年進士擢第自監察御史遷侍御史會昌中三遷吏部郎中武宗有詔減冗官吏部條疏欲牒天下州府取額外官員仲郢曰諸州每冬申闕何煩牒耶倖門頓塞仲郢條理旬日減一千二百員時議爲愜遷諫議大夫　新傳自監察御史遷侍御史會昌初累轉吏部郎中時詔減官冗長者仲郢條簡浹日損千二百五十員議者厭伏遷左諫議

大夫

蔣豐（二本缺無考疑是蔣伸見左外）

李行方（二本缺見左外又吏外戶外）

韋宙（二本缺又戶度中補）　新表韋氏鄖公房武陽郡公丹子（見封中）宙嶺南節度使檢校左僕射同中書門下平章事　新（見吏）韋丹傳子宙宣宗時拜侍御史三遷度支郎中盧鈞節度太原表爲副召拜吏部郎中出爲永州刺史

皇甫鉞（見吏外）

牛蔚（又禮中補）　新表安定牛氏敬宗文宗相僧孺子（見考外補）蔚字大章檢校兵部尚書興元尹　舊傳十五應兩經舉

大和九年復登進士第宣宗時自金州刺史入拜禮吏二郎中以祀事準禮天官司所掌班列有恃權越職者蔚奏正之爲時權所忌左授國子博士分司東都踰月權臣罷免復徵爲吏部郎中兼史館脩撰遷左諫議大夫　新傳自金州刺史遷累吏部郎中失權倖意貶國子博士分司東都復以吏部召兼史館脩撰

穆仁裕二本缺又吏外勳外　元和姓纂一屋口部員外穆贊生諶改名仁裕宣武節度檢校兵部尚書河南人　舊懿宗本紀咸通二年八月以司勳員外郎穆仁裕等試吏部宏詞選人　神仙拾遺穆將符者唐給事中仁裕之姪

郎官石柱題名考卷三　吏中　光月河精舍叢鈔

也太平廣記四十四　舊李磎傳穆仁裕鎮河陽奏爲從事資治通鑑唐紀六十九　乾符四年八月宣武兵援襄州自申蔡間道逃歸詔宣武節度使穆仁裕遣人約還

補遺

祖孝孫　舊傳孝孫幽州范陽人高祖受禪擢著作郎歷吏部郎太常少卿　舊音樂志一高祖受禪擢祖孝孫爲吏部郎中轉太常少卿　舊傳仁均傳武德中中書令封德彝奏戊寅元歷術差謬敕吏部郎中祖孝孫考其得失會要四十二同　新書厤志一武德六年詔吏部郎中祖孝孫考戊寅元厤得失　舊令狐德棻傳高祖詔兼

吏部郎中祖孝孫可脩齊史

王續　新表琅邪王氏陳東衡州刺史應陽成公猛子續

吏部郎中

柳威明　新表柳氏隋黃門侍郎謇之子威明吏部郎中一本無明字

皇甫屏度　元和姓纂十一唐　皇甫聿道代居滎陽號鄭州皇甫生屏度吏部郎中案考中戶外有異度疑即是

韋叔謙又吏外考中補　新表韋氏南皮公房隋司農卿瓚子主爵郎中季武弟見封中　叔謙考功郎中　新韋湊傳貞觀中湊祖庫部郎中叔諧與弟吏部郎中叔謙兄主爵郎

郎官石柱題名考卷三　吏中　公十月河精舍叢鈔

中季武同省時號三列宿　孫逖東都留守韋公虛心神道碑曾祖叔謙事太宗爲考功郎中與兄叔諧季武同在郎署文苑英華九百十八　獨孤及唐故朝議大夫申王府司馬上柱國贈太常卿韋公續神道碑銘南皮公三子季曰叔謙歷吏部考功毘陵集八　通典職官四　貞觀二年十一月韋叔謹一作謙除刑部員外一作俱唐會要五十七詳封中韋季武注

衞知敏知一作弘　元和姓纂十三祭　後魏步兵校尉衞臥龍五代孫知敏唐給事中吏部郎中汝州刺史安邑人案知敏姓纂下文作宏敏疑弘敏之誤　吳興志衞弘敏顯慶元年自豫州刺史授遷右清道府率統紀云神龍二年汝州刺史授府志誤弘敬　文苑英

華五百一有衛弘敏對議運漕策一道

王某　張九齡故太僕卿上柱國華容縣男王府君墓誌祖某皇朝吏部郎中贈潤州刺史唐丞相曲江張先生文集十八

李綰又戶中　新表隴西李氏姑臧大房工部侍郎義琛子綰吏部郎中　又隴西李氏姑臧大房太子庶子景素子見金中僖宗相蔚弟見考中綰字權化　新李義琛傳子綰爲柏人令有仁政縣爲立祠　舊李蔚傳弟綰累官至刺史時代不合　唐會稽太守題名記李綰咸通十一年五月自中書舍人充使館脩撰授浙東觀察使十三年十二月追赴闕嘉泰志作十一月　南部新書癸李綰咸通中作越察於甲仗庫創樓名曰武威刻石立文曰序樓文名云名樓以武威兼義也余之望又出武威　韋述唐太原節度使韋湊神道碑繼夫人隴西李氏長安令綰之女文苑英華九百十四　梁肅明州刺史李公長墓誌銘皇朝工部侍郎岐州刺史義琛生吏部郎中綰文苑英華九百五十一

張梁客　新表中山張氏太宗高宗相行成子梁客吏部郎中

馬覬　新表茌平馬氏尚書左丞吏部侍郎載子覬吏部郎中

盧諝　新表盧氏高宗相承慶子見考外補諝吏部郎中

韓大壽又勳外度外　新表昌黎韓氏巫州刺史符子大壽吏部郎中姓纂脫

李元素又考中　新表趙郡李氏南祖續後穀州治中孝卿子元素相武后　舊傳初爲武德令延載元年自文昌左丞遷鳳閣侍郎鳳閣鸞臺平章事新傳同　唐會要五十八載初元年吏部郎中加一員以李元素爲之通前三員

鄭杲案石刻有當移入　舊鄭元璹傳弟孫杲知名則天時爲天官侍郎新傳同　舊宋璟傳天官侍郎鄭善果謂宋璟曰中丞奈何呼五郎爲卿璟曰以官言之正當爲卿若以親故當爲張五足下非易之家奴何郎之有鄭善果一何懦哉新傳亦作鄭善果　舊張錫傳與鄭果俱知天官選事新傳與鄭杲俱知選　通鑑作鄭杲考異曰善果高祖時人新舊傳皆誤當從御史臺記　張說爲河內郡王武懿宗平冀州賊契丹等露布稱行軍司馬通議大夫行天官郎中臣鄭杲文苑英華六百四十七張燕公集十三杲作果　資治通鑑唐紀二十三長安二年九月辛巳以相王旦爲并州道元帥司禮少卿鄭杲爲司馬竟不行　唐會要七十五聖歷二年吏部侍郎鄭杲注韓思據廣記增復爲太常博士元希聲見考外補京兆士曹嘗謂人曰今年掌選得韓元二子則吏部不負朝廷矣太平廣記百六十九引談賓錄同　會

要七十九 贈禮部尚書鄭杲謚孝

崔玄暐 新表博陵大房崔氏胡蘇令愼字行謹子玄暐相武后中宗舊傳本名曇以字下體有則天祖諱乃避改焉 新傳畧同 舊傳龍朔中舉明經累補庫部員外郎尋授天官郎中遷鳳閣舍人長安元年超拜天官侍郎 李嶠授崔元暐庫部員外郎制朝散大夫行尚方監丞崔玄暐內府策名已馳聲績中臺揆務更佇良能可行文昌庫部員外郎散官勳如故文苑英華三百九十二

楊祗本 又勳中勳外 新表楊氏越公房鄧州刺史守柔子祗本吏部郎中 會要五十八 司勳員外郎長安二年閏四月十二日文昌有朕字 丞李嶠奏加一員以楊祗令爲之 唐會稽太守題名記楊祗本景龍二年七月自陝州刺史授會稽撮英總集十八 會稽志同

劉宅相 又吏外 新表彭城劉氏守約子宅相吏部郎中

崔寓 又吏外 或作寓此與左中丞戶外之崔寓別一人 又御史臺陰下層右稜陰左稜陰額知雜題名 新表博陵二房崔氏隋左領軍大將軍彭元孫寓吏部郎中 賈至授崔寓給事中制會稽太守崔寓累升臺省咸以才遷驟歷藩條時惟德舉文苑英華三百八十一 舊楊愼矜傳天寶六載十一月殿中侍御史崔寓引楊愼名令河南法曹張萬頃宣敕賜自盡案當是分司御史 曆會稽

太守題名記崔寓至德二年自江夏郡太守授其年六月改給事中會稽撮英總集十八 舊蕭宗紀乾元二年正月乙丑以御史中丞崔寓都統浙江淮南節度處置使 三年二月癸巳朔以右丞崔寓爲蒲州刺史嘉泰志同 充蒲同晉絳等州節度使 新書文藝上 元正傳肅宗初吏部尚書崔寓典選正以書判第一召詣京師 舊代宗紀廣德二年九月丙申詔徵河東兵討吐蕃將發是夜軍衆誼譟劫節度使崔寓家財及民家財產殆盡 永泰二年八月癸卯吏部尚書崔寓爲太子少傅 李白武昌宰韓君仲卿去思頌碑尚書右丞崔公禹稱之於朝李太白集月河精舍叢鈔 白文集三十 王延昌河瀆神靈源公祠廟碑闕內河東副元帥中書令汾陽郡王郭公諗於副元帥副使太子賓客御史大夫知河中府事崔公寓文苑英華八百七十九 代宗時 鄭昂又御史臺陰額知雜有鄭昂之 舊楊國忠傳天寶十一載國忠兼吏部尚書所昵侍御史鄭昂等諷選人於省門立碑頌國忠銓綜之能 新外戚楊國忠傳天寶十載楊國忠拜劍南節度支度營田副大使知節度事本道山南西道採訪處置使開幕府引鄭昂等自佐而留京師國忠雖嘗國常領劍南召幕使遣戍瀘南歲遣鄭昂等以御史迫促郡縣召幕 天寶十五載楊國忠誅其黨吏部郎

中鄭昂等俱走山谷民爭其貲富埒國忠坐誅　舊傳國忠求安祿山陰事圍捕其宅得李超安岱等使侍御史鄭昂縊殺於御史臺　又云國忠黨吏部郎中鄭昂等憑勢招來賂遺車馬盈門財貨山積國忠敗皆坐誅滅

姚闇　新表陝郡姚氏楚州刺史弇子闇睢陽太守右金吾將軍　舊忠義傳歷壽安尉城父令以守睢陽之功至德二年春加檢校尚書侍郎新傳以城父令同守睢陽累加東平太守新張巡傳張巡拔衆至睢陽與太守許遠城父令姚闇等合至德二載詔拜闇吏部郎中十月癸丑城陷遇害

程休文見左外封中又封外　賈至授程休文文部郎中制勅司封郎中程休文郎中應列宿之位御史爲準繩之舉紀必以德任難其人況於四海多虞兩京未復一省樞要非賢不居或以節推或以才擇可守文部郎中文苑英華三百八十九

崔祐甫又吏外動外　新表博陵二房崔氏太子賓客沔子見祠外祐甫字貽孫相德宗　舊傳舉進士歷起居舍人司勳吏部員外郎累拜兼御史中丞永平軍行軍司馬尋知本軍留後累遷中書舍人　顏眞卿崔孝公陋室銘記嗣子祐甫累登臺省至吏部郎中充永平軍節度使尚書李公勉行軍司馬兼侍御史中丞顏魯公文集十四

郭晤又封中倉中　新表華陰郭氏蕭代德三宗相子儀子晤字晤兵部郎中　楊綰汾陽王妻霍國夫人王氏神道碑子次曰開府儀同三司行尚書吏部司封郎中上柱國樂平郡開國公晤文苑英華九百三十四大歷十二年

馬炫　新表馬氏嵐州刺史大同軍使季龍子炫字弱翁一字抱元刑部侍郎元和姓纂刑部侍郎工部尚書致仕　舊傳田神功鎮汴州奏授節度判官檢校兵部郎中轉連州刺史徵拜吏部郎中又出爲閬州刺史入爲大理少卿建中初爲潤州刺史新傳田神功宣武署節度判官授連潤二州刺史

王定又吏外考中補禮外補見封中　新表京兆王氏揚州刺史易從子定字鎮卿太子右庶子集賢院學士　舊王徽見封中補傳曾伯祖易從子定進士登第　新卓行權皐傳天寶末中原亂士人率度江王定等皆仰權皐節與友善權舊德輿傳大歷三年父舉辛王定等爲服朋友之喪　舊代宗紀大歷十二年四月諫議大夫知制誥王定等十餘人皆坐元載貶官　新元載傳與元載厚善坐貶者王定等凡數十百人權德輿唐故太子右庶子集賢院學士贈左散騎常侍王公神道碑銘弱冠游太學舉進士甲科以諫議大夫掌誥如故且加命服明年宰臣伏法移太子洗馬今上

嗣統東求吏師授隰州刺史以南宮歸重尋拜吏部郎中再受面命循行方國初自淮淝至於汝南後自上蔡亘於山東遷太子右庶子集賢院學士（權載之文集十四）石刻顏魯公書朱巨川朝議郎告身建中元年八月二十二日朝議郎守尚書吏部郎中賜緋魚袋臣王定上

舊楊炎傳建中中楊炎誣殺劉晏遣腹心王定往淮西道宣慰（新傳同詳考外補盧東美注）李華著作郎贈祕書少監權君墓表公素與京兆王鎮卿等友善評君曰可以爲師保（文苑英華九百七十）新書藝文志（丙部子錄雜藝術類）王定畫本草訓誡圖（貞觀上方令）

齊翃（案翃疑當作羽集韻一東工羽或書作翊翊與貢音同石刻有齊貢時代正合疑即是　又戶中附存）新表齊氏平陽太守濟子（見勳外）翃吏部郎中（姓纂脫翃名吏部作戶部）杼山集十有五言冬日建安寺西院喜晝公自吳興至聯句一首有前吏部郎中兼括州刺史齊翃（翃當作羽）

李傭　許孟容祭楊郎中文稱貞元十九年四月吏部郎中李傭（原注一作備）等（文苑英華九百八十五　案李傭無考考石刻有李鄘案其時代正合則傭字當是鄘字之誤）

唐次（又禮外補禮中附存）新表唐氏誠子次字文編中書舍人舊文苑傳建中初進士擢第憲宗即位自夔州刺史授禮部郎中尋以本官知制誥正拜中書舍人卒　新傳憲宗立自夔州刺史召還授禮部郎中知制誥終中書舍人　舊憲宗紀（上）永貞元年八月丙寅以夔州刺史唐次爲吏部郎中知制誥（杜牧上宣州高大夫書注開州取唐會人爲職方郎中知制誥）

竇易直　新表竇氏平陵房盧州刺史彧子（見戶中）易直字宗玄相穆敬　舊傳舉明經累歷右司兵部吏部三郎中元和六年遷御史中丞　新傳累遷吏部郎中元和六年進御史中丞　石刻羊士諤唐故左拾遺內供奉贈使持節舒州諸軍事舒州刺史□□竇府君（叔向神道碑題第十一姪朝議郎尚書右司員外郎易直書元和三年）序貞元二年舉進士與從父弟故相贈司徒易直同年

上第（寶氏聯珠集）偃師褚藏言故國子司業贈給事中扶風竇府君（牟詩）

韋纁（見左外又吏外）新表逍遙公房吏部侍郎肇子纁吏部郎中（二傳失載）

楊嗣復（又吏外禮外補又御史陰額知雜御史題名）新表楊氏越公房左僕射於陵子（見吏中）嗣復字繼之相文宗武宗　舊傳年二十進士擢第二十一又登博學宏詞科元和十年自太常博士累遷至刑部員外郎改禮部員外郎再遷兵部郎中長慶元年十月以庫部郎中知制誥正拜中書

舍人　新傳自太常博士再遷禮部員外郎遷累中書
舍人　元稹楊嗣復授尚書兵部郎中制稱吏部郎中
楊嗣復可權知兵部郎中餘如故元微之文集四十六
裴潾又考中補　舊傳以門蔭入仕穆宗即位自江陵令徵爲
兵部員外郎遷刑部郎中轉考功吏部二郎中寶厤初
拜給事中
王高　新蔣清傳安祿山亂蔣清蒙難以秩卑不及謚大
和初其出吏部郎中王高言之朝追謚曰忠
陳夷行又吏外封外　舊傳元和七年登進士第大和三年爲
起居郎史館脩撰四年轉司封員外郎五年遷吏部郎

中四月召充翰林學士八年兼充皇太子侍讀詔五日
一度入長生院侍太子講經上召對面賜緋衣牙笏遷
諫議大夫知制誥餘職如故　新傳擢累起居郎史館
脩撰以勞遷司封員外郎凡再歲以吏部郎中爲翰林
學士莊恪太子在東宮夷行兼侍讀五日一謁爲太子
講說數遷至工部侍郎　重修承旨學士壁記陳夷行
大和七年□月自吏部員外郎充八月二十三日授者
作郎知制誥兼皇太子侍讀八年九月六日賜緋七日
遷諫議大夫翰苑羣書上　案壁記失載遷吏中事
崔璪又吏外　新表博陵二房崔氏同州刺史頲子珣弟見戶

舊傳璪瑣璪珣兄表云璪瑣璪兄璪刑部尚書　舊傳開成初爲吏部
郎中轉給事中　新崔琯傳弟璪位刑部尚書
崔璜又吏外　新表清河小房崔氏太常卿邠子見封中璜吏
部郎中　舊崔邠傳子璜登進士第歷位臺閣　敬宗
處分賢良方正等科舉人制賢良方正能直言極諫科
舉人第四次等崔璜中書門下即與處分唐大詔令　舊杜
元穎傳大和三年西川判官崔璜貶連州司馬以佐元
穎無狀也新傳官屬崔璜等悉奪秩分逐之　劉禹錫唐故朝散大夫
檢校尚書吏部郎中兼御史中丞賜紫金魚袋清河縣
開國男贈太師崔公俊神道碑太常二子亦以才能同

入尚書璜爲吏部郎劉賓客文集三　舊崔龜從傳祖璜父誠
官微新表清河大房崔氏龜從祖誠父黃不詳歷官
元晦　新表元氏饒州刺史洪子晦不詳歷官姓纂同　唐
會要七十六　寶厤元年四月賢良方正能直言極諫科元
晦及第緯略同　敬宗處分賢良方正等科舉人制賢良
方正能直言極諫科舉人第五上等元晦中書門下即
與處分　丁居晦重脩承旨學士壁記元晦大和八年
八月九日自殿中侍御史充九月十六日賜緋九年八
月二十日加庫部員外郎九月十一日出守本官翰苑羣書
上　案李德裕授元晦諫議大夫制云往在內庭嘗感
先顧奮發忠懇不私形骸俯伏青蒲至於雪涕數共工

之罪不蔽堯聰垣平之詐益彰文德云云蓋忤李訓輩故罷內職也　李德裕授元晦諫議大夫制稱吏部郎中元晦可諫議大夫　莫休符桂林風土記會昌初前使元常侍名晦授達金貂翺翔翰林揚歷臺省從此府除浙東留題越亭　孫樵唐故倉部郎中康公墓誌銘會昌二年臨桂元公以觀風支使來辟孫可之文集八　唐會稽太守題名記元晦會昌五年七月自桂管觀察使授浙東觀察使大中元年五月追赴闕中路除衛尉分司東都會稽掇英總集十八嘉泰志略同　杜牧薦韓父啟自唐扶中丞閩中罷府歸路由建州妻與元晦同高祖扶惡晦爲人不省之及晦得越乃棄產避之奚川文集十六　唐故京兆府盩厔縣尉元君墓誌銘稱猶子晦元微之文集五十三

盧簡求又吏外戶外　新表盧氏綸子宏正弟見上字子臧河東節度使　舊傳長慶元年登進士第會昌末爲忠武節度副使入爲吏部員外郎轉本司郎中求爲蘇州刺史新傳會昌中忠武節度副使歷蘇壽二州刺史　崔嘏授姚勖右諫議大夫等制勅朕高居穆清端拱思理尚慮旒纊蔽吾聰明故精求諫納之臣投我藥石之語而天官正郎地連藻鏡職佐銓衡必資明幹之才以副經通之目以勖端方雅厚正以操心以簡求和易周旋敏於臨事而皆富文與學早昇俊造之科利用長才累處重難之任是用擢於粉署置在禁垣昇自外郎膺茲首選爾其詳求五諫左右三銓勉思及霤之忠更致提衡之美勗可右諫議大夫簡求可吏部郎中文苑英華三百八十一

盧懿又封外勳中　新表盧氏逢子見吏中懿弟見戶中懿不詳歷官　重脩承旨學士壁記盧懿開成五年四月十九日自司封員外郎充侍講學士其年四月賜緋會昌元年二月九日出守本官翰苑羣書上　元王惲玉堂嘉話一李紳拜相制後平書司勛郎中判懿會昌二年二月日　崔嘏授盧懿吏部郎中制勅河南少尹盧懿總天下之鈌員必先闊於吏曹郎然後達於銓官自非神機穎利識用周密則不得備於斯選也以爾詞鋒絢練門緒清華儒席許其溫恭士林推其端厚自分曹洛汭貳尹三川澹於趨進之途鬱彼靜專之操晦跡而嚣浮自遠長鳴而風雨不渝是用徵還首曹榮以題柱必能佐持衡之重任聯藻鑒之清輝勉服官常無孤所舉可依前件文苑英華三百八十九　杜牧唐故東川節度檢校右僕射兼御史大夫贈司徒周公墓誌銘大中五年二月甍命諫議大夫盧懿弔鄉其家樊川文集七　舊宣宗紀大中九年三月吏

部東銓委右丞盧懿權判　十一年四月以吏部侍郎盧懿檢校工部尚書兼鳳翔尹御史大夫鳳翔隴右節度使　舊五代史（唐書四十三）盧程傳祖懿父蘊歷仕通顯石刻蜀丞相諸葛武侯祠堂碑陰楊嗣復記後列銜有節度參謀試大理評事盧懿（大和九年八月八日　四川成都）

李顥鈞　新表大鄭王房太子賓客守散騎常侍詞子顥鈞吏部郎中

李從晦　新表大鄭王房明州刺史諝子從晦字含章興元節度使檢校工部尚書　新宗室傳寶厤初及進士第自澶王府諮議分司東都下遷亳州司馬久乃轉吏部郎中兼侍御史知雜事出爲常州刺史鎮海軍節度使

李琢表其政賜金紫　杜牧李朋除刑部員外郎李從誨除都官員外郎等制天平軍節度副使朝議郎檢校尚書祠部員外郎兼侍御史賜緋魚袋李從誨宗室子弟美秀而文嘗經磨涅不改堅白可守尚書都官員外郎散官如故（樊川文集十七李朋見吏外）　因話錄六　大中九年右司李郎中從晦戲倉部李郎中蠙曰小生與賢座主同年謂彬州柳侍郎也（蠙見左中柳璟見吏外）

鄭茂林（又封中主中）　新表鄭氏北祖房興元節度使澣子（見封中）茂休初名茂諶　舊鄭瀚傳子茂諶避國諱改茂休

開成二年登進士第四遷太常博士兵部員外郎吏部郎中絳州刺史位終祕書監

楊嚴（又吏外封外）　新表楊氏越公房遐直子收弟（見吏外）嚴字稟之兵部侍郎判度支　舊傳會昌四年進士擢第咸通中累遷吏部員外郎轉郎中拜給事中工部侍郎尋以本官充翰林學士兄收作相請外職拜越州刺史御史中丞浙東團練觀察使　新傳累遷至工部侍郎翰林學士兄收知政請補外拜浙東觀察使（重修承旨學士壁記咸通後翰林學士三十二人無楊嚴名又考唐會稽太守題名記楊嚴咸通五年九月自前中書舍人授浙東觀察使六年二月二十四日追赴闕嘉泰志同亦不云工部侍郎翰林學士也兩傳疑誤又案舊懿宗紀咸通六年二月以給事中楊嚴爲工部侍郎尋召爲翰林學士則嚴入翰林又在觀察浙東之後然九年十月書貶前浙東觀察使越州刺史御史中丞嚴爲韶州刺史則觀察浙東似又在六年之後互相抵捂未知孰是）

盧知猷　新表盧氏檢校司封郎中鳳翔節度判官簡能子知猷字蒼檢校司空　舊傳登進士第宰臣蕭鄴鎮江陵成都辟爲兩府記室入拜左拾遺改右補闕史館脩撰轉員外郎出爲饒州刺史入拜兵部郎中賜緋魚袋改吏部郎中太常少卿出爲商州刺史徵拜給事中轉中書舍人　新傳中進士第登宏辭蕭鄴鎮荆南劍南再辟掌書記入遷右補闕出爲饒州刺史以政最聞累進中書舍人

陸勳　元和姓纂一太常博士越宣二觀察陸亘見戶中生勳吏部郎中吳人　舊懿宗紀咸通十二年三月以考官兵部員外郎陸勳等考試宏詞選人

裴質又戶外　新表洗馬裴氏河南少尹復子見御史碑額質吏部郎中　又中脊裴氏僖宗相旦子見左外質字殷敬

李磎又封中補戶中　新表江夏李氏起居舍人拭子見金中磎字景望相昭宗　舊傳大中十三年登進士第自尚書水部員外郎累遷吏部郎中兼史館脩撰拜翰林學士中書舍人廣明中分司洛下　新傳累遷戶部郎中分司東都　舊僖宗紀乾符三年九月以刑部郎中李磎爲戶部郎中分司東都　李磎泗州重脩鼓角樓記史官尚書司封郎中李磎自淮楚趨闕驛泗記末云樓以中和五年二月二十八日成以其年九月三十日書

楊授又勳外補　新表楊氏越公房嗣復子見上損弟見吏外授不詳歷官　舊傳字得符大中九年進士擢第自監察御史殿中分務東臺再遷司勳員外郎洛陽令兵部員外郎李福爲東都留守奏充判官改兵部郎中由吏部拜左諫議大夫　新傳授於昆弟最賢遷累戶部侍郎李福留守東都舊傳不載當在僖宗時

崔胤又吏外考外　新表南祖崔氏宣宗相慎由子見吏外胤字

垂休相昭宗　新書姦臣列傳同舊傳字昌遐　舊傳乾符二年登進士第王重榮鎮河中辟爲從事入朝累遷考功吏部二員外郎轉郎中給事中中書舍人大順中歷兵部吏部二侍郎　新傳累遷中書舍人御史中丞

楊涉　新表楊氏越公房兵部侍郎嚴子見上涉字文川相昭宗　舊傳乾符二年登進士第昭宗朝累遷吏部郎中禮刑二侍郎乾符四年改吏部侍郎當從本紀作乾寧

段安節　新段成式傳子安節乾寧中爲國子司業善樂律能自度曲云新表失載　金華子雜編上段郎中成式爲子安節娶溫庭筠女仕至吏部郎中沂王傅善音律著樂府行於世　新書藝文志甲部經錄樂類段安節樂府雜錄一卷原注文昌孫案此書今存序結銜題朝議大夫守國子司業上柱國賜紫金魚袋段安節撰　直齋書錄解題十四音樂類琵琶故事一卷段安節撰

蕭頎頎一作頃又吏外補　新表蕭氏齊梁房給事中廩子見祠外須字子登子登舊五代史作子澄　舊蕭廩傳子頎亦登進士第後官位顯達　舊五代史唐書三十四蕭頎傳頎昭宗朝擢進士第歷度支巡官太常博士右補闕累遷吏部員外郎入梁歷給諫御史中丞　舊昭宗紀天祐元年七月丁丑制以兵部郎中蕭頎爲吏部郎中　哀帝紀天祐二年十二月敕右諫議大夫蕭頎等隨册禮使柳璨魏

國行事

李光嗣　舊哀帝紀天祐二年十二月敕吏部郎中李光嗣等隨册禮使柳璨魏國行事　吳越備史一開平五年四月敕遣刑部侍郎李光嗣建王生祠於衣錦軍

缺名　授前司勳員外郎賜緋徐縉兵部員外郎前庫部員外郎李光嗣右司員外郎等制論者美宣祖大臣以至行移風稱易名者必曰光嗣之王父也爾克敬有後敏以自圖多所周防恐墜遺法文苑英華三百九十二英華蒙上白居易云前人衍字光嗣王父疑是李景讓

夏侯淑　黃滔丈六金身碑天祐四年正月十有八日乙未設二十萬人齋座客有吏部郎中譙國夏侯公淑莆陽黃御史集下　新田頵傳田頵善遇士若夏侯淑等皆爲上客

石抱忠又考中　元和姓纂二十二昔石初平元孫抱忠天官侍郎河南人今居虢州　新員半千傳抱忠長安人名屬文初置右臺自淸道府率長史爲殿中侍御史進檢校天官郎中與侍郎劉奇張詢古共領選寡廉潔坐綦連耀伏誅　新武后本紀神功元年正月壬戌殺知天官侍郎事石抱忠　楊炯庭菊賦序天子幸於東都皇儲監守於武德之殿學士石抱忠以文章顯文苑英華一百四十九

鄭亞見左中　舊傳會昌初自監察御史累遷刑部郎中知雜遷諫議大夫給事中新傳略同　舊書禮儀志六會昌五年九月吏部郎中鄭亞等五人有東都太廟神主議

敬昕又吏外封中　吳興志敬昕太和七年自婺州刺史拜除吏部郎中續加檢校本官依前湖州刺史後除常州李紳湖州法華寺大光大師碑予烏臺舊僚天官郎敬君守郡吳興寄言刋石文苑英華八百六十五　資治通鑑唐紀六十二開成五年八月貶京兆尹敬昕爲郴州司馬坐文宗龍輴陷也　又唐紀六十三　會昌三年九月戊申以河南尹敬昕爲河陽節度懷孟觀察使供行營攻討使王宰饋餉　封敖批敬昕謝上表畧云亟稱才能歷踐華顯洎尹正洛汭臨戎孟津治不避諱恐作理行推高號令有律遷遷白馬重擁青幢接畛索洽於謌謠先聲載揚於道路文苑英華四百六十七

李直　新表蔡王房甄濟北郡公北海令級子直吏部郎中

劉墀　新表南華劉氏大理卿濛子見勳中墀字秉中兵部吏部郎中

劉文濟　新表南華劉氏檢校戶部員外郎技子字霸源吏部郎中

姚勛見左中補　吳興志姚勛會昌三年六月二十九日自尚書左司郎中授後遷吏部郎中

曹鄴又祠中主外　唐才子傳七鄴字業之桂林人累舉不第爲四怨三愁五情詩雅道甚古特爲舍人韋愨所知力薦於禮部侍郎裴休大中四年張溫琪榜中第　唐詩紀事六十曹鄴唐末以祠部郎中知洋州雲臺編上有送祠部曹郎中鄴出守洋州詩　雲臺編下有送吏部曹郎中免官南歸詩有云江山復桂州知郎鄴也　石刻紇干濬贈太尉韓允忠神道碑乾符元年十一月皇帝下缺郎中曹鄴太子下缺議大夫李景莊見考中庫部員外郎陳翰見金外備鼓吹升輅車由空三字

宣政正衙及空三字公之靈座册贈司徒謚曰□山東莘縣俎家店　新高璩傳懿宗時高璩卒太常博士曹鄴請謚爲刺從之　新書白敏中傳懿宗時博士曹鄴責白敏中病不堅退且逐諫臣舉怙威肆行謚曰醜　新書藝文志丁部集錄別集類曹鄴詩三卷字鄴之大中進士第洋州刺史紀事作業之　直齋書錄解題十九曹鄴集一卷唐洋州刺史曹鄴撰大中四年進士

附存

薛能見度中補主中　萨　宗紀咸通十一年十月以給事中薛能爲京兆尹　唐詩紀事六十咸通中攝嘉州刺史歸朝遷主客度支刑部郎中俄刺同州權知京兆尹事

摭言三乾符中薛能尚書自吏部郎中拜京兆少尹權知大尹

崔芻言見左外中祠外　戶　吳興志崔芻言咸通三年二月自吏部郎中拜卒官統記云戶部案戶中有崔芻言統記是

李乂見左外又勳外　蘇頲唐紫微侍郎贈黃門監李乂神道碑自中書舍人太子疑衍上卽位檢校吏部郎中二歲遷黃門侍郎文苑英華八百九十三　舊傳自中書舍人景雲元年遷吏部侍郎尋轉黃門侍郎新傳同碑文郎中係侍郎之譌

蘇勛　新表蘇氏隋鴻臚少卿夔子勛吏部侍郎駙馬都尉

歸安十二寶書編次

唐尚書省郎官石柱題名考卷三終　勞檢丁士謂校字

唐尚書省郎官石柱題名考卷四

仁和勞格
趙鉞 著　歸安丁寶書編次

吏部員外郎

唐六典吏部尚書其屬有員外郎二人從六品上龍朔咸亨光宅神龍並隨曹改復員外郎一人掌選院謂之南曹每歲選人有解狀籍書資歷考課必由之以覈其實乃止三銓一人掌曹務凡當曹之事無巨細皆與郎中分掌焉舊書新書

石刻裴玄本　王約　潘求仁　趙弘智　裴希仁

同

甘神符　宇文節　李公淹　封良客　韋璲

韋叔謙　長孫祥　裴孝源　裴希仁　崔玄靚

于立政　蕭孝顗　裴稚珪　辛茂將　崔行功

姜[redacted]　元懷簡　裴公緯　趙仁本　韓同慶

于敏同　梁行儀　王德眞　魏玄同　姜玄乂

劉祥道　李同福　裴大方　朝元範　房正則

梁仁義　李同福　姜杲　裴大方　張仁禕

裴思義　韋萬石　姜玄昇　劉處約　張詢古

蘇味道　韋志仁　辛希業　高光復　李志遠

劉夷道　章希業　樂思晦　李至道　裴咸

杜承志　蕭志忠　崔澹　張栖貞　司馬鍠

杜承志　杜知謙　李崇基　宋璟　竇知常

岑羲　李傑　畢搆　麴先沖　李尙隱

蘇詵　鄧茂林　盧懷慎　李希仲　崔日用

盧從愿　楊滔　房光庭　崔湜　裴漼

崔玄同　陳希烈　張鈞　宋鼎　李朝隱

張庭珪　裴漼　倪若水　崔位　魏恬

諸謬　柳澤　杜暹　楊執臣　徐玄之

朱潤輔　楊降禮　徐惲　源洧　席建侯

劉宅相　韋洽　元彥沖　李憕　李彭年

源玄緯　馬光淑　苗晉卿　盧怡　張秀明

楊仲昌　李麟　李栖筠　鄭審　盧僎

裴遵慶　蔣渙　庾光先　崔寓　李廙

李洧　崔倫　崔翰　鄭炅之　韋之晉

盧僎　薛邕　韋少遊　裴霸　崔禕

元特　王鉴　韓滉　王佐　盧虛舟

賀若察　韋元曾　畢宏　杜亞　裴儆

王鉴　元挹　崔祐甫　令狐峘　韋允

王定　鄭叔則　崔儒　劉灣　蔣鍊

殷亮　李舟　劉太眞　王鋗　苗丕

裴綜　鄭珣瑜　于結　呂渭　盧挺
于結　盧邁　劉執經　柳冕　李元素
韋夏卿　裴佶　楊於陵　鄭儋　李鄘
奚陟　王仲舒　張弘靖　裴次元　劉公濟
常仲儒　李蕃　柳公綽　孟簡　韋貫之
皇甫鎛　韋纁　李建　崔從　韋弘景
王涯　崔郾　陳中師　楊嗣復　席夔
盧士玫　李宗閔　殷台　崔琯　王璠
鄭肅　羅讓　崔戎　王申伯　楊虞卿
李續　宇文鼎　敬昕　李珏　高元裕

劉寬夫　陳夷行　崔龜從　裴衮　劉端夫
李欽　崔璪　柳璟　裴鐇　孔温業
張文規　崔璜　周敬復　崔球　韋行貫
李行方　陳湘　韋絢　韋慤　李訥
盧簡求　崔耽　崔慎由　錢知進　崔瑤
盧罕　杜牧　馮圖　杜審權　趙檜
鄭路　皇甫鉦　李朋　皇甫珪　獨孤雲
鄭從讜　裴衡　盧緘　崔璩　于德晦
楊收　楊嚴　穆仁裕　崔安潛　侯備
令狐緘　薛臨　高湘　于瓌　楊損

崔瑾　崔厚　崔瀆　盧肩征
補遺　樊元表　斛律禮備　裴敬彝　楊志誠　賈言中
劉知璐　王文濟　楊再思　杜元揆　周質
周矩　楊令一　杜懿宗　韋抗　蔣欽緒
郭利貞　賈曾　崔液　李華　張茝
楊凝　裴夷直　高鍇　李回　杜晦辭
徐彥若　楊堪　牛循　牛徽　趙蘊
鄭綮　劉崇望　崔胤　裴樞　張文蔚
趙光逢　蕭頎　崔協　王渙　孫濟
王摡仁　渾正元　魏求己　獨孤及
附存　楊儼

勞檢丁士謙校字

裴玄本又戶中　新表中眷裴氏訢後隋營州司馬世節子元本梁州都督襲永福公　大唐新語七裴玄本好諧謔爲戶部郎中時左僕射房玄齡疾甚玄本隨例候玄齡廣記二百四十九侯作看

王約　新表太原大房王氏元方子約不詳歷官　舊書經籍志丁部集錄別集類王約集一卷新藝文志同

潘求仁　元和姓纂二十六桓隋尚書右丞潘子義孫求仁唐屯田郎中杭州刺史廣宗人　許敬宗賀杭州等龍見并慶雲朱草表杭州刺史潘求仁表稱於錢塘縣界見一月河清合璧鈔文苑英華五百六十五　舊書經籍志下丁部集錄別集類潘求仁集三卷新書藝文志同

趙弘智見吏中　趙弘智碑自太子舍人爲吏部員外郎遷國子博士檢校吏部郎中金石錄二十四

裴希仁又重見又膳中補　新表東眷裴氏之爽子希仁膳部郎中

甘神符無考見吏中

宁文節見吏中又勳中

李公淹見左中補

封長客　新表封氏青城令德潤子禮部郎中行高弟見禮中梁客吏部員外郎中書舍人

韋瑑又倉中倉外補　新表韋氏郎公房陵州刺史津子瑑倉部郎中　舊韋安石傳叔瑑倉部員外郎

韋叔謙見吏中補又考中補

長孫祥見吏中

裴孝源又度中　新書藝文志丙部子錄雜藝術類裴孝源畫品錄一卷原注中書舍人記貞觀顯慶年事重見

裴希仁

崔玄覩　新表鄭州崔氏武津縣公茂曾孫元覩吏部員外郎

于立政見吏中

蕭孝顗見吏中又封中

裴稚珪又戶中補　新表東眷裴氏之爽子稚珪戶部郎中

辛茂將　新表辛氏肇子茂將相高宗元和姓纂茂將右承侍中冥報記永徽二年唐臨與刑部侍郎劉燕客見戶外大理少卿辛茂將在大理鞫問法苑珠林七十九十惡篇七邪見部十三引證部感應緣長孫無忌進律疏表制朝議大夫守中書侍郎辛茂將等重刊元至正本故唐律疏議永徽四年十一月十九日案舊書刑法志新書藝文志失載　舊高宗紀上顯慶三年十一月戊戌大理卿辛茂將爲侍中新書兼侍中　新宰相表顯慶四年九月癸卯茂將兼左

庶子　舊高宗紀上顯慶四年十一月戊午兼侍中辛茂將卒新紀同宰相表同　舊長孫无忌傳顯慶四年帝令中書令許敬宗與侍中辛茂將鞫无忌謀反　新傳許敬宗與侍中辛茂將臨案傅致反狀　又云後數月又詔侍中茂將等覆案反獄

崔行功見左中　吏中　二傳又戶中　主外　失載

姜

元懷簡　元和姓纂二十二元元仁惠生今補懷簡吏部員外河南洛陽縣人

裴公緯又祠中　新表南來吳裴氏隋魏郡丞羅子公緯祠

部郎中

趙仁本見吏中　舊傳貞觀中自殿中侍御史遣使迴事稱旨擢吏部員外郎

韓同慶又動中補動外　新表赭陽韓氏滂子同慶司勳郎中姓纂同

于敏同見吏中又主外

梁行儀無考又戶中

王德眞又封外　新表京兆王氏岳州刺史武宣子德眞相高宗武后　舊蘇瓌見祠中傳授豫王府錄事參軍長史王德眞等皆器重之　唐會要七十總章元年十一月二十二日析長安縣置乾封縣以王德眞爲縣令分理京城內舊高宗紀總章元年二月己卯置　舊高宗紀下調露二年四月戊辰中書侍郎王德眞同中書門下三品新紀同新表同　新高宗紀永隆元年郎調露二年九月甲申王德眞罷新表同云罷爲相王府長史舊紀失載　舊則天皇后本紀文明元年二月太常卿兼豫王府長史王德眞爲侍中　新紀二月丁丑太常卿王德眞爲侍中　新表二月丁丑檢校豫王府長史太常卿王德眞爲侍中舊劉禪之傳則天臨朝時納言王德眞　舊紀垂拱元年五月納言王德眞配流象州新表五月丁未德眞罷爲同州刺史其日流象州新紀失載　新忠義傳上載功臣等第納言樂平縣

男王德眞右第二

魏玄同見吏中外　又動二傳失載

姜玄乂無考又戶外

劉祥道見吏中又動外

李同福無考外　重見　又封戶中　金中

裴大方又動外　新表東眷裴氏隋絳州留守文度子大方

司列員外郎

朝元範又封中動外　元和姓纂十一模　唐鳳閣侍郎胡元範義陽中原誤州人　舊裴炎傳光宅元年裴炎下獄鳳閣侍郎胡元範奏炎社稷忠臣有功於國悉心奉上天下

所知臣明其不反十月坐救炎流死瓊州　新傳武后捕炎下詔獄鳳閣侍郎胡元範曰炎社稷臣有功於國恐心事上天下所知臣明知其不反納言劉齊賢左衛率蔣儼繼辨之后曰炎反有端顧卿未知耳元範齊賢曰若炎反臣輩亦反矣后曰朕知炎反卿輩不反元範介廉有才以炎故流死嶲州　舊劉齊賢傳裴炎下獄侍中劉齊賢鳳閣侍郎胡元範抗詞明其不反　會要六十二顯慶三年七月監察御史胡元範使越嶲至益州駙馬都尉喬師望爲長史出迎之先是勑斷迎使臣師望托言他行元範引卻不與相見師望又忿懟按轡專

道徐反駐後塵及元範按劾其枉僧事師望素與許敬宗善先驛奏之元範及迴免官

房正則無考又金外

梁仁義無考

李同福重見

姜杲無考

裴大方重見

張仁禕　舊李敬元傳總章二年檢校司列少常伯時員外郎張仁禕有時務才敬元以曹事委之仁禕始造姓歷改脩狀樣銓厤等程式處事勤勞遂以心疾而卒敬元因仁禕之法典選累年銓綜有序　新傳敬玄兼檢校司列少常伯時員外郎張仁禕有敏才敬玄委以曹事仁禕爲造姓厤狀式銓簿鈔鍵周密病心太勞死敬玄因其法衡綜有序　舊韋思謙傳武侯將軍田仁會與侍御史張仁禕不協而誣奏之

裴思義見左中補封外又勳中　王維故任城縣尉裴府君墓誌銘祖思義皇侍御史吏部員外左司郎中

韋萬石見吏中度外又封中二傳失載

姜玄昇無考

劉處約又考中　元和姓纂十八尤考功郎中劉慶約宣州人

張詢古吏中有詢故又封外　新表清河東武城張氏隋江都贊務虔威孫詢古吏部侍郎　新員半千傳武后時天官侍郎張詢古領選寡廉潔半綦連擢伏誅

蘇味道又考中　新表趙郡蘇氏味道相武后元和姓纂云唐鳳閣侍郎味道　舊傳弱冠本州舉進士累轉咸陽尉裴行儉徵突厥引爲管記延載初歷遷鳳閣舍人　新傳累調成陽尉裴行儉征突厥引管書記延載中鳳閣舍人

韋志仁又主外

辛希業　新表辛氏高宗相茂將子見上希業駕部郎中元和姓纂同

高光復見吏中

李志遠見吏中作至遠　又勳中倉外　新循吏傳至遠歷司勳吏部員外郎中　石刻五言同韋子游神泉詩後署天官員外郎李鵬字至遠垂拱四年陝西富平

劉夷道　初學記十九有劉夷道詠死奴詩

韋希業無考

樂思晦又封外晦誤誨　新表樂氏高宗相彥瑋子思晦相武后舊樂彥瑋傳子思晦則天時官至鸞臺侍郎兼檢校天官尚書同鳳閣鸞臺三品

李至道　新表趙郡李氏東祖房南皮令君正子志道兵部郎中案唐人至志通用

裴咸　新表中眷裴氏方達子見左中　咸太子諭德

杜承志又見下　新表濮陽杜氏滕王府諮議蘇州司馬義寬子承志天官員外郎　舊杜暹傳父承志則天初爲監察御史貶方義令累轉天官員外郎羅織事起恐懼稱疾去官卒新傳同

蕭志忠　新表蕭氏皇舅房相王兵曹參軍安節子至忠相中宗睿宗　舊蕭至忠傳神龍初附武三思自吏部員外郎擢拜御史中丞　新傳自監察御史劾奏風聞侍郎蘇味道贓貪超拜吏部員外郎長擊斷懲問當時

神龍初爲御史中丞

崔湜無考

張栖貞又戶外　新表河間張氏洪州都督知久子栖貞汝州刺史　朝野僉載貞外郎張栖貞被訟詐遣母憂不肯起對太平廣記二百五十八

司馬鍠　元和姓纂七之明堂尉司馬希奭生鍠吏部黃門中書三侍郎京兆尹河內溫縣人　舊文苑中附劉憲傳司馬鍠洛州溫人也則天時吏部糊名考選判入第二等神龍中卒於黃門侍郎新文藝傳同云歷殿中侍御史神龍初以中書侍郎卒　新劉奇傳長壽中天官侍郎劉奇薦司馬鍠爲監察御史新張薦傳作證聖中　蘇頲刑部尚書韋抗見吏中　神道碑韋抗轉吏部員外郎中大選持衡者河內司馬鍠等文苑英華八百九十六

杜承志重見

杜知謙　新表襄陽杜氏主客郎中續子見度外補　知謙邢州刺史元和姓纂知謙天官員外邢州刺史

李崇基　新表隴西李氏姑臧大房伏陁曾孫崇基尚書左丞權御史大夫

宋璟　新表廣平宋氏衞州司戶參軍元撫子璟相元宗顏眞卿開府儀同三司行尚書右丞相上柱國贈太

尉廣平文貞公宋公神道碑銘公進士高第天后時拜監察御史裏行尋丁齊國太夫人憂服闋俄而即眞遷殿中侍御史天官員外郎鳳閣舍人顏魯公文集四　新傳舉進士中第調上黨尉爲監察御史遷鳳閣舍人舊傳同不云

皇甫知常見吏中又考中　吏外

岑羲見吏中　舊傳長安中自廣武令拜天官員外郎神龍初爲中書舍人　新傳自汜水令拜天官員外郎俄爲中書舍人

李傑　新宰相表隴西李氏姑臧大房袁州參軍大壽子傑不詳歷官　新宗室表元宗子壽王瑁子傑國子祭酒　舊書李傑傳本名務光相州滏陽人其先自隴西徙焉璟明經累遷天官員外郎明敏有吏才甚得當時之譽神龍初累遷衛尉少卿新傳遷累天官員外郎爲吏詳敏有治譽

畢搆　新表畢氏司衛少卿許州刺史愼子搆戶部尚書

魏景公新傳字隆擇　舊傳畢搆河南偃師人少舉進士神龍初累遷中書舍人新傳武后召爲左拾遺

麴先沖又考中又御史臺殿中監察題名　朝野僉載唐開元四年考功員外郎邵某卒尋而麴先沖爲郎中判邵舊案未幾先沖又卒太平廣記百四十三

李尙隱又御史臺監察題名　舊良吏傳下　弱冠明經累舉自定州司馬擢拜吏部員外郎署遷御史中丞　新傳年二十舉明經元宗時繇定州司馬擢吏部員外郎以將作少監營橋陵封高邑縣男未幾進御史中丞

蘇詵見左中補　又戶外二傳失載

鄧茂林　大唐新語八　右臺監察鄧茂疑脫林字遷左臺殿中右臺殿中劉懷一贈之詩

盧懷愼見吏中　舊傳歷監察御史吏部員外郎景龍中遷右御史臺中丞新傳失載

李希仲　中興間氣集上詩三首

崔日用又動中又御史臺侍御題名　新表博陵第三房崔氏河間丞漪子日用相睿宗元宗　舊傳進士舉自新豐尉無幾拜監察御史神龍中潛附宗武驟遷兵部侍郎　新傳自新豐尉遷監察御史陰附安樂公主得稍遷神龍中結納宗武驟拜兵部侍郎　新外戚武三思傳司勳郎中崔日用等託武三思權熏炙中外

盧從愿　新表盧氏敬一子從愿字子龔刑部尙書　舊傳從愿相州臨漳人自范陽徙家焉弱冠明經舉又應制舉自殿中侍御史累遷中書舍人睿宗踐阼拜吏部侍郎　新傳擢明經又舉制科高第自監察御史進累

中書舍人睿宗立拜吏部侍郎　明皇雜錄下從愿應明經常從五品制策三等授夏縣尉自明經至吏部侍郎才十年自吏部員外至侍郎只七箇月

楊滔又御史臺殿中題名　新表楊氏觀王房武后相執柔子滔開元中官至吏部侍戶吏三侍郎　舊楊執柔傳子滔開元六年玄宗又勅戶部郎同州刺史　舊書刑法志開元六年玄宗又勅戶部侍郎楊滔等九人刪定律令格式七年三月奏上律令式仍名格曰開元後格新書藝文志刑法類同舊源光裕傳同

房光庭又考中外戶外考　唐語林八神龍元年已來累爲主司者考功員外郎房光庭再太極元年開元元年

郎官石柱題名考卷四吏外　十二月河南令薛鈔

崔湜又考外補史臺殿中題名又御　新表博陵安平崔氏戶部尚書挹子湜相中宗新傳字澄瀾　舊傳舉進士累轉左補闕預脩三教珠英遷殿中侍御史神龍初轉考功員外郎尋遷中書舍人新傳畧同

裴泣無考

崔玄同　新表清河崔氏青州房大理司直知道子元同相州刺史　韓愈崔評事墓誌銘大父玄同爲刑部侍郎出刺徐相州昌黎先生集二十四考異同方作童非是或無相字

陳希烈見吏中二傳失載　唐會要五十八開元十二年四月十六日勅兵吏各專定兩人判南曹以陳希烈席豫爲之尋卻一人判

張鈞格案鈞疑當作均張均見左外又封中　新表始興張氏湖南鹽鐵判官郎子鈞不詳歷官時代不合　新書昭宗紀乾寧元年二月彰義軍節度使張鈞卒　唐會要七十四開元十三年十二月吏部置十銓當時牓詩云員外卻題銓裏牓尚書不得數中分尚書裴漼員外郎張均

宋鼎又御史臺殿中監察題名　新表廣平宋氏洛州司馬守儉子鼎兵部郎中　顏眞卿崔孝公陋室銘記公之澄清中外也以幾縣丞尉宋鼎等並以清白吏能而薦之顏魯公文集七四　舊令狐彰傳父濞天寶中鄧州錄事參軍本道採

郎官石柱題名考卷四吏外　十二月河南令薛鈔

訪使宋鼎引爲判官　孫逖授宋鼎尚書右丞等制通議大夫尚書刑部侍郎借紫金魚袋宋鼎可守尚書右丞散官如故文苑英華三百八十五　李華贈禮部尚書孝公崔沔集序推舉時賢文粹權貢舉時得宋兵部鼎等僉爲國器文苑英華七百一唐文粹九十二　李華荊州南泉大雲寺故蘭若和尚碑名臣宋兵部鼎等僉契慈緣而承善誘文苑英華八百六十　石刻御注孝經碑末題名有正議大夫行兵部侍郎借紫金魚袋上柱國臣宋鼎天寶四載陝西長安　唐丞相曲江張先生文集二附宋鼎詩題云張丞相與余有孝廉校理之舊又代余爲荊州余改漢陽仍兼按使巡至荊州三句

保紀事廿二增故有此贈襄州刺史宋鼎案張文獻開元二十五年四月二十日貶荆州大都督府長史鼎撫襄州當亦在是年

李朝隱見吏中 新傳中宗時自大理丞貶聞喜令遷侍御史吏部員外郎時政出權幸不關兩省而內授官但斜封其狀付中書即宣所司朝隱執罷千四百員怨誹讙騰朝隱胖然無避屈遷長安令 舊傳自大理丞出爲聞喜令尋遷侍御史三遷長安令

張庭珪 舊傳廷珪河南濟源人其先自常州徙焉舸冠應制舉長安中累遷監察御史景龍末爲中書舍人

裴漼又御史臺殿中監察題名 新表南來吳裴氏倉部郎中瑾之子見動外 琰之兄子見戶外 漼太子賓客正平懿公舊傳漼父珍之與表異 舊傳應大禮舉自監察御史三遷中書舍人太極元年轉兵部侍郎新傳略同 唐語林三中宗晏駕小祥後劉幽求戮宗紀喚兵部員外郎裴漼與幽求俱以本官一例赴中書上任載柳沖常侍所著姓系劉氏卷

倪若水 舊良吏傳下若水恒州藁城人開元初歷遷中書舍人尚書右丞 新傳字子泉擢進士第累遷右臺監察御史開元初爲中書舍人尚書右丞

崔位王本作位鉞案碑本是位字位當是涖字之誤 新表博陵安平崔氏戶部尚書挹子沈炳震云當是挹兄又御史臺侍御題名作涖雍州司功參軍擢子中宗相

湜弟見上涖吏部員外郎 舊崔湜傳從兄涖有文翰居清要

魏恬又金中金外 新表魏氏東祖後武后相元同子見吏中又見上恬鄭州刺史元和姓纂給事中鄭州刺史 新魏玄同傳子恬字安禮第進士爲御史主簿開元中至潁王傅舊傳開元中爲潁王傅 朝野僉載云魏光乘自員外郎魏恬爲祈雨婆羅門太平廣記二百五十五

諸謬王本褚謬鉞案諸謬當作褚謬見吏中又戶中禮外補 唐會要五十八開元五年四月九日勅尚書省天下政本仍令有司各言職事吏部員外郎褚謬等十人案牘稽滯謬稽四道戶部員外郎呂太一四道刑部員外郎崔廷玉二道兵部員外郎李廷言見監察刑部員外郎張悟倉部員外郎何鸞祠部郎中孔立言刑部郎中楊孚見侍御虞部郎中田再思各一道虞部員外郎崔賞三道一有朕居鵠人之恐有冤不申有理見滯憂勤庶績宵旰興懷二十九字且六官分事四方取則尚書郎皆是妙選須稱職司一作其職焉可尸祿悠悠曾無斷決一作決斷昨者試令詢問遂有如此稽逋動即經年是何道理至如行判程限素標一作編令式一有今便準法科責乃是尋常但爲積習寬疎欲得申明告諭二十二字自今一有已字後各宜懲革再若有犯作若有犯者別當處分

柳澤見左外

杜暹見吏中二傳失載

楊軌臣見吏中

徐玄之見吏中又勳外考外補又主中有立之

朱渭輔無考又封中又御史臺侍御殿中監察題名

楊降禮見吏中又祠外

徐惲見吏中又戶中　元和姓纂九魚濮陽令徐有忠生渾吏部員外襄有脫字　陳留太守採訪使東海郯縣原誤州人

源洧見吏中二傳失載

席建侯又考外補又御史臺監察題名　元和姓纂二十二昔唐侍御史席

君懿曾孫建禮部尚書襄陽文公安定臨涇人寓居襄陽　舊文苑傳中　席豫襄陽人徙家河南進士及第開元中累官至考功員外郎三遷中書舍人掌制誥　新傳字建侯開元中自大理丞遷考功員外郎爲中書舍人　唐會要五十八　開元十二年四月十六日勅兵吏各專定兩人判南曹以陳希烈席豫爲之尋御一人判

劉宅相見吏中補

韋洽見左外考中補

元彥沖見吏中又勳外

李憕見吏中又度外補又倉中二傳失載

李彭年見吏中又勳外考外戶外二傳失載

杜暹見吏中二傳失載

楊軌臣見吏中

徐玄之見吏中又勳外考外補又主中有立之

朱渭輔無考又封中又御史臺侍御殿中監察題名

楊降禮見吏中又祠外

徐惲見吏中又戶中　元和姓纂九魚濮陽令徐有忠生渾吏部員外鄴郡安陽人

源洧見吏中二傳失載

席建侯又考外補又御史臺監察題名　元和姓纂二十二昔唐侍御史席

殘廣記有人盧怡裴敦復見吏中　于孺卿見監察等十數人無何皆入臺省衆以爲知人　又八十五　開元十二年宇文融注新傳與舊傳同　融又奏加富平縣尉盧怡充勸農判官詳監察宇文融注　舊善世稱其交能終始　張九齡傳與御史中丞盧怡等友善終始不渝盧怡等

張秀明又御史臺左御題名　唐會要七十六　先天二年緯畧元年手筆俊拔超越流輩科張秀明及第緯畧同

楊仲昌見左外吏中又禮外補二傳失載　席豫唐故朝請大夫吏部郎中上柱國高都公楊府君碑銘自禮部員外郎歷左司員外郎轉吏部員外郎尋遷本司郎中唐文粹卷五十八

李彭年見吏中又勳外考戶外二傳失載

源玄緯鉞案勳中元玄禕疑即是又御史臺殿中題名作玄禕疑脫玄字　元和姓纂二十二元洛州司馬源誠心生禕吏部員外鄴郡安陽人

馬光淑見左中補又祠外

苗晉卿見吏中又度外　舊傳遷侍御史歷度支兵吏部員外郎

盧怡又御史殿中監察題名　新表盧氏元貞子怡中書舍人御史中丞　孫逖唐濟州刺史裴公耀卿德政頌皇帝東巡狩反旆勸農使盧怡奏公理行第一文苑英華七百七十五　唐會要七十六　神龍三年賢良方正科盧怡及第緯畧同　又七十五　開元十一年十二月吏部侍郎崔琳見戶中掌銓收選

融又奏加富平縣尉盧怡充勸農判官詳監察宇文融注　舊善世稱其交能終始　張九齡傳與御史中丞盧怡等友善終始不渝盧怡等

張秀明又御史臺左御題名　唐會要七十六　先天二年緯畧元年手筆俊拔超越流輩科張秀明及第緯畧同

楊仲昌見左外吏中又禮外補二傳失載　席豫唐故朝請大夫吏部郎中上柱國高都公楊府君碑銘自禮部員外郎歷左司員外郎轉吏部員外郎尋遷本司郎中唐文粹卷五十八

孫逖授楊仲昌吏部員外郎李巖兵部員外郎制門下左司員外郎楊仲昌朝散大夫戶部員外郎李巖等雅才明識敏行能文脩身懷止水之清應物有操刀之利並膺時選所謂人英宜遷禮闈之秩更展劇曹之用仲昌可吏部員外郎巖可兵部員外郎散官各如故（文苑英華三百九十二又戶外李巖注）

李麟（見吏中外補戶外又考）　舊傳開元二十二年轉殿中侍御史歷戶部考功吏部三員外郎天寶元年遷郎中（新傳失載）

李栖筠　新表趙郡李氏西祖房載子栖筠字貞一贊皇文獻公　新傳舉進士擢高第自殿中侍御史三遷吏

部員外郎判南曹時大盜後選簿亡舛多偽冒栖筠判析有條吏氣奪號神明遷山南防禦觀察使　舊李吉甫傳父栖筠代宗朝為御史大夫國史有傳（案舊書無栖筠傳）

鄭審（見吏中又動外）

盧僎（又見下動外　禍外　又子僎汝州長史一本刺）　新表盧氏三房汝州刺史宏懌（一本澤）聞喜尉為集賢學士終吏部員外郎　穆員刑部郎中李府君墓誌夫人范陽盧氏吏部員外郎汝州刺史僎之子（文苑英華九百四十三李澥見金外）　王士源孟浩然詩集序尚書侍郎范陽盧僎等與浩然為忘形之交（校宋本）　國秀集（上）有吏部員外郎盧僎詩十三首　新書（儒學下）著無量傳開元初著無量整比祕籍表聞喜尉盧僎等分部讐定　新韓思復傳開元中韓思復卒故吏盧僎等立石峴山　集古錄目唐襄陽令盧僎德政碑唐太子正字閻寬撰伊闕縣尉集賢院待制史惟則八分書僎字手成范陽人為襄州長史此蓋去思碑也碑字多殘缺不見所立年月（金石錄天寶中立寶刻叢編三）　顏魯公文集（四）宋開府碑謹憑吏部員外郎盧僎所上行狀云云

裴遵慶（又動外禮中補）　新表中眷裴氏杭州刺史蜷子（戶中作倦）遵慶字少良相代宗　賈至授裴遵慶給事中制稱禮部

郎中裴遵慶（文苑英華三百八十一）　舊傳以門蔭自大理寺丞遷司門員外吏部員外郎專判南曹天寶中每歲吏部選人動盈萬數遵慶敏識強記精覈文薄詳而不滯時稱吏事第一由是大知名天寶末楊國忠當國出不附己者遵慶亦出為郡守肅宗即位徵拜給事中　新傳自大理丞頻擢吏部員外郎判南曹天寶時選者歲萬計遵慶性彊敏視簿牒諳而不苛世稱吏事第一肅宗時為吏部侍郎　石刻（闕五字）光祿大夫（缺十字）東郡貞（缺七字云上缺）口外口轉司勳吏部郎皆掌曹事又云丁內艱去職免喪以太守（下缺）外口口口中權口擾私欲口求不

給則□□□貶守□□□□□稱惜□□□□□郎中河南洛陽案此碑殘泐殊甚考金石錄二十八唐石僕射裴遵慶碑跋尾引碑云自吏部郎出爲濮陽太守貶符陽郡徵拜禮部郎中而史不載可補近來拓本之缺

蔣渙見吏中

庾光先又御史臺左側題名　元和姓纂七慶開元徵士庾齊人新野人又冢秦陵生疑脫光字先吏部侍郎荊州長史採訪使

舊忠義傳下庾敬休見左中補祖光烈見祠中補與仲弟光先祿山迫以爲官皆潛伏奔竄光先爲吏部侍郎新敬休傳畧同　京兆金石錄太舊庾準傳父光先天寶中文部侍郎

子太傅庾光先碑徐浩撰史惟則書永泰二年寶刻叢編八

京兆府中萬年縣　李華御史中丞壁記天寶中以尚書左丞張公爲大夫太府少卿庾公爲中丞中丞奉大夫也律呂本黃鍾之宮文苑英華七百九十八文粹七十二張倚見左外

崔寓石本審定是寓字吏中補有崔寓此與左中之崔寓戶外之崔寓別一人

李廙見吏中

李洧　新表下紀王房襲丹陽郡公汴州節度使行韋子均州刺史洧時代相合列傳七十四舊新列傳七十三有李洧傳李正己從父兄徐州刺史非是

崔倫又御史臺右側侍御兼殿中丞又監察題名　新崔衍傳父倫字敘深州安平人及進士第歷吏部員外郎安祿山反陷於賊不汙僞官使子弟間表賊事賊平下遷晉州長史李齊物訟其忠授長安令　舊孝友崔衍傳左丞倫之子

崔翰見吏中

鄭昊之又倉外侍御兼殿中題名　姑蘇志二鄭昊之乾元元年任吳郡太守兼採訪使　獨孤及唐故河南府法曹參軍張從師墓表乾英華貞非元元年御史二字集本脫英華有中丞鄭昊之英華昊云集作昊　擁旄濟江辟爲從事昆陵集十一　顧況蘇州乾元寺碑乾元初節度使鄭昊之吳郡志昊奏立顧華陽集下資治通鑑唐紀三十七上元元年十二月劉展遣將攻宣州宣歙節度使鄭昊之棄城走　權德輿唐故金紫光

祿大夫司農卿邵州長史李公銘墓誌銘劉展阻命宣州觀察使鄭昊之跳在尋陽權載之文集二十五　崔祐甫廣喪朋友議永泰中於穆鄂州盧見戶外會客席與故湖南觀察韋大夫之晉見吏中同晏適值有發遣書者知鄭郴州昊之罷歙州濬或以疾而沒或遇戕於盜韋氏日二刺史之晉之交友也歸於所次而哭之三日人來弔之者韋則盡哀長號不徒戚容而已文苑英華七百六十七新代宗紀永泰元年正月歙州人殺其刺史罷濬　集古錄目唐讀樊丞相傳詩河陰尉鄭昊之撰安定胡霈然分書不著年月許州寶刻叢編五　韋之晉見吏中又封中

盧僕重見

薛邕見吏中禮外補又勳中

韋少遊見吏中又封外祠外

裴霸又金外　新表南來吳裴氏令寶後岐州刺史卓子見戶

中霸吏部員外郎　李華三賢論河東裴騰見戶中補弟霸

士會峻清不雜重劉迅者也文苑英華七百四十四文粹三十八摭言七

崔禕又金中金外　新表博陵二房崔氏右武衛將軍文惠昌

孫樟吏部員外郎　顏眞卿朝請大夫行江陵少尹兼

侍御史荆南行軍司馬上柱國顏君允臧神道碑銘京

城收與崔禕銜命宣撫都人大悅

元特又封外　新表元氏綿州長史平叔子挹弟見下持都官

郎中姓纂同　舊宦官李輔國傳輔國娶元擢女爲妻擢

弟挹持並引入臺省　元稹唐故京兆府盩厔縣尉元

君墓誌銘父曰都官郎中岳州刺史某元微之文集五十三　杜

甫觀公孫大娘弟子舞劍器行序大厤二年十月十九

日夔府別駕元持一作特宅見臨潁李十二娘舞劍器杜工

部集七

王鉴重見左外又戶外度外

韓滉見吏中又考外補祠外　舊傳自殿中侍御史累遷至祠部

考功吏部三員外郎判南曹凡五年詳究簿書稽遺綴

隱大厤中改吏部郎中給事中　新傳自殿中侍御史

三遷吏部員外郎性彊直明吏事莅南曹五年簿最詳

緻再遷給事中　顧況左僕射韓滉行狀詔除殿中侍

御史累遷祠部考功吏部三員外判南曹尋遷吏部郎

中給事中文苑英華九百七十三

王佐又考外主外　新書地理志三趙州柏鄉縣西有千金渠

萬金堰開元中令王佐所浚築以疏積潦　石刻王佑

大唐清河郡王李寶臣紀功載政之頌碑陰有成德節度參

謀朝散大夫檢校尚書工部員外郎兼侍御史上柱國

賜紫金魚袋王佐直隸正定永泰二年

盧虛舟見左外

賀若察見吏中　獨孤及吏部郎中廳壁記往歲賀若公爲

員外郎也東曹朗然如得水鏡毘陵集十七　又送賀若員

外巡按畢歸朝序尚書吏部郎賀若公繡衣持斧巡撫

江介毘陵集十四

韋元曾見吏中又封外　常衮授韋元曾吏部郎中等制勅朝議

郎行尚書吏部員外郎賜緋魚袋韋元曾文苑英華三百八十九

畢宏見吏詳吏中

杜亞見吏中又戶外　舊傳自河西節度從事入朝歷工戶兵吏

四部員外郎永泰末爲杜鴻漸山劍副元帥判官使還授吏部郎中諫議大夫（新傳略同）

裴儆（又封中勳外）　新表中眷裴氏司勳員外郎穆子（見祠外）度支郎中倩弟（見勳中補）敬一本字九思左金吾將軍謚成

獨孤及唐故尚書祠部員外郎贈陝州刺史裴公行狀

子次曰儆尚書司勳員外郎兼殿中侍御史參中軍元帥雍王軍事（畢陵集六）　寶慶四明志一　大厤六年裴儆爲明州刺史八年罷（四明志云袁晁陷明州以廣德二年伏誅唐興一百四十二載當乾元二年末有袁晁之亂考慈谿香山寺碑裴儆爲請寺額在大厤八年則與崔殷乃以此年相援受逆計當以大厤六年到郡四十二合作五十四碣文重刻失其眞也格案碣銘曰爰踐華省爰宰赤城又曰胡棄我而適他邦其遷池州無考）

京兆金石錄唐贈左僕射裴儆碑從姪次元撰皇甫閎正書并篆額建中二年（京兆府長安縣寶刻叢編七）　柳宗元唐故萬年令裴府君（建）墓碣大理卿府君諱儆實父（河東先生集九）　又亡姊前京兆府參軍裴君夫人墓誌金吾府君諱儆用純懿端亮聞於天下實生良子以配夫人（集十三）　王密明州刺史河東裴公紀德碣銘皇唐御神器一百四十二載天下大康而海隅小寇敢肆蠆毒結亂於甌越而句章（缺三字）之口戰卒數萬皆由此之故是郡罹災逾苦井邑焚燒遺骸積而不掩生民僅有存者（缺二字）未完其危猶未安天子哀之詔擇可以子物拯艱者以鎮郵之乃命長安令河東裴儆殿於茲邦詔書既下而罷民歡煦若幼子之望慈父焉彤襜員來則收合創痍之境熙熙如衣之食之一年而驚逋復田疇闢茨墊興然後以禮義利物之教教之爲政三年尋而進秩（全唐文七百九十一）

王鉴（重見）

元挹（又封姓纂同外）　新表元氏綿州長史平叔子挹吏部員外郎常爽授韋元曾吏部郎中等制勅朝請大夫前行尚書司封（集作勳）員外郎兼侍御史護軍賜緋魚袋元挹可行尚書吏部員外郎散官勳賜如故（文苑英華三百八十九）

詳吏中韋元曾注

崔祐甫（見吏中補又勳外）　舊傳歷起居舍人司勳吏部員外郎累拜兼御史中丞永平軍行軍司馬（新傳自起居舍人累遷中書舍人）新李泌傳京官祿寡薄崔祐甫任吏部員外求爲洪州別駕

令狐峘（又封中）　新表令狐氏丹陽郡司馬滔子峘祕書少監　舊傳登進士第大厤八年自起居舍人改刑部員外郎劉晏爲吏部省書楊炎爲侍郎晏用峘判吏部南曹事荷晏之舉每分閼必擇其善者道晏不善者道炎炎心不平之建中初峘爲禮部侍郎　新傳天寶末及

進士第累遷起居舍人大厤中以刑部員外郎判南曹遷司封郎中知制誥兼史館脩撰峘在吏部因尚書劉晏力時楊炎爲侍郎峘內德晏至分闕以善闕奉晏惡闕與炎炎心不平建中初爲禮部侍郎

韋允　新表韋氏鄖公房陟子（見吏中）允吏部員外郎潁州刺史（舊書涉傳子允不詳歷官）

王定（見吏中補　又考禮外補）權德輿唐故太子右庶子集賢院學士贈左散騎常侍王公神道碑銘拜起居舍人尋加理檢使歷禮部吏部二員外遷考功郎中（權載之文集十四）

鄭叔則　穆員福建觀察使鄭公墓誌銘公諱叔則字某

滎陽人皇朝遂州刺史老萊之冢子未冠以明經擢第相國王縉受居東之寄又資公以畫拜檢校吏部員外郎使罷而眞丁繼母艱免服拜刑部郎中（文苑英華九百三十九）

常衮授鄭叔則吏部員外郎制勅朝議郎檢校尚書吏部員外郎鄭叔則志經含章仗雅師儉罔有擇行未嘗近名省理辨疑時稱簡達才盛居東之佐禮處司南之重高選髦士以分劇曹正其舊員允是新命可尚書吏部員外郎散官如故（文苑英華三百九十一）　舊德宗紀上　建中二年六月丙午以檢校祕書少監鄭叔則爲御史中丞東都畿觀察使　新顏眞卿傳詔眞卿諭李希烈至河南河南尹鄭叔則以希烈反狀明勸不行答曰君命可避乎　舊柳冕傳貞元二年昭德王皇后之喪宰臣命太常卿鄭叔則草皇太子服紀奏（新備學下暢當傳同又云董晉代叔則爲太常卿）　陸贄誅李希烈後原宥淮西將士并授陳仙奇節度詔宜令尚書左丞鄭叔則充淮西宣慰使（盧隆宣公集三）　舊德宗紀下　貞元五年二月己丑貶京兆尹鄭叔則爲永州長史　又七年七月庚午以信州刺史鄭叔則爲福建觀察使　舊裴延齡傳昭應令裴延齡與京兆尹鄭叔則論辨是非攻訐叔則之短時李泌爲相厚於叔則中丞賈參恃恩寵惡泌而佑延齡叔則坐貶永

州刺史（新傳略同）　穆員河南府洛陽縣主簿鄭君（約）墓誌銘皇朝東都留守京兆河南尹福建觀察使御史大夫懿公叔則之冢子（文苑英華九百六十）　新書兵志貞元三年詔射生神策六軍將士府縣以事辨治先奏乃移軍勿輒逮捕京兆尹鄭叔則建言京劇輕猾所聚慝作不常俟奏報將失罪人請非昏因皆以時捕乃可之　新列女傳建中初江西黜陟使鄭叔則表旌其閭　羯鼓錄東都留守鄭叔則祖母郎宋開府環之女今尊賢里鄭氏第有小樓郎宋夫人習鼓之所　會要七十九贈御史大夫鄭叔則謚懿

崔儒又戶中　新表博陵三房崔氏右司郎中宗之子見禮中補

儒戶部郎中　崔祐甫齊昭公崔府君集序公薨五十載嗣孫起居舍人儒以文事主便蒔禁闥文苑英華七百二　案舊崔日用傳閔元十年卒日用見上

劉灣　元和姓纂十八尤劉元察生灣職方郎中彭城人

元結別王佐卿序癸卯歲次山須浪游吳中與次山往者有彭城劉灣元次山文集七案癸卯廣德元年　舊于頔傳黜陟使灣辟爲判官

蔣鍊見左外又戶外

殷亮見吏中又封外勳外

郎官石柱題名考卷四　吏外　壬月河精舍鈔

李舟又金外　新宰相表隴西李氏姑臧大房水部郎中眉州刺史岑子舟字公受虞州刺史隴西縣男　舊楊炎傳建中初楊炎誣殺劉晏遣腹心李舟往山南河南諸道宣慰又使馳說梁崇義入朝崇義固而拒命新傳同　舊梁崇義傳建中元年流人郭昔告變命金部員外郎李舟諭旨安之初劉文喜作難舟嘗入城說利害文喜拘之會帳下殺文喜降反側者謂舟能覆軍殺將是以皆惡舟至又勸入覲頗切直崇義益不悅二年春發五使宣諭諸道舟復如荆襄崇義慮有變不納上言軍中疑懼請換他使新傳畧同　梁肅虞州刺史李公墓誌銘十六以黃老學一舉登第由監察轉殿中侍御史建中初朝廷釐飭百度高選尚書諸曹郎拜公金部員外郎遷吏部張鎬集作鎬校正云非案鎬字是　節制大梁請公爲介授檢校吏部郎中兼侍御史使輟遂退耕瀍洛之間文苑英華九百五十一　唐常州刺史獨孤公文集序結銜稱朝議大夫前守虞州刺史隴西李舟述　柳宗元先君石表陰先友記李舟隴西人有文學俊辯高志氣以尚書郎使危疑反側者再不辱命其道大顯被讒妬出爲刺史發痼卒河東先生集十二　新書藝文志甲部經錄小學類　李舟切韻十卷

劉太眞又勳外　元和姓纂十八尤凡平生契舒州刺史刑部

郎官石柱題名考卷四　吏外　乘月河精舍鈔

侍郎劉太眞潤州上元人舒州當從舊傳作信州　舊傳太眞宣州人天寶末舉進士大厤中爲淮南節度使陳少游掌書記徵拜起居郎累歷臺閣自中書舍人轉工部刑部二侍郎　新文藝下　自淮南掌書記興元初爲河東宣慰賑給使累遷刑部侍郎　裴度劉府君神道碑銘公諱太眞字仲適族彭城晉永嘉末衣冠南渡遂爲金陵人德宗皇帝即位自揚州節度判官徵拜起居郎改尚書司勳員外郎尋轉吏部員外郎綜覈流品練達程式藏奸立見析滯如流名著南宮望歸西掖遷駕部郎中知制誥以稱職賜緋魚袋建中四年夏正授中書舍人

王鋗　新王方翼傳子珣珣子鋗天寶中歷右補闕殿中侍御史　通典職官五吏部員外郎故事兩員轉廳至建中元年侍郎邵說奏各挾闕替南曹郎王鋗以後遂不轉廳會要同　錢考功集八有同王鋗起居程浩郎中韓翃舍人題安國寺用上人院詩

苗丕見吏中又戶外

裴綜見吏中又勳外

鄭珣瑜　新表鄭氏北祖房冠氏令諒子珣瑜相德宗新傳字元伯大厤中以諷諫主文科高第自涇原帥府判官入拜侍御史刑部員外郎以母喪解訖喪遷吏部

貞元初詔擇十省郎治畿赤珣瑜檢校本官兼奉先令明年進饒州刺史　陸贄優恤畿內百姓并除十縣令詔鄭珣瑜可檢校吏部員外郎兼奉先縣令陸宣公集四詳勳外貳申注

于結又見下　新表于氏承慶曾孫結諫議大夫　舊崔寧傳德宗時御史大夫崔寧以選擇御史當出大夫不謀及宰相乃奏請以李衡見度外于結等數人為御史楊炎大怒其狀遂寢新傳畧同

呂渭　舊傳字君載河中人父延之見戶中渭舉進士自殿中侍御史特授司門員外郎貶歙州司馬累授舒州刺史吏部員外郎出為滁州

劉執經見吏中

柳冕見吏中二傳失載　殷亮顏魯公行狀公之密親懿友動相

盧挺　新表盧氏靈昌伏陸二令子哲子挺潭州司戶參軍時代不合

于結重見

盧邁　新表盧氏芮城令沼子考中補有沼邁字子玄相德宗舊傳兩經及第自河南主簿遷右補闕侍御史刑部吏部員外郎求江南上佐授滁州刺史入為司官郎中新傳自河南主簿擢右補闕三遷吏部員外郎以族

屬客江介出為滁州刺史召遷再遷諫議大夫　權德輿故朝議郎守太子賓客上輕車都尉賜紫金魚袋贈太子太傅盧公行狀與元元年自侍御史遷刑部員外郎間一日又以本官兼侍御史介相國蕭公宜慰於江淮既復命轉吏部員外郎以京師食貧諸孤衣食為念求出為滁州刺史徵入為司門郎中權載之文集二十　樊川文集十六上宰相求湖州第一啟貞元初故相國盧公邁

規用以成其務者郎今吏部員外郎柳公冕顏魯公文集

李元素見左中戶中又勳外二傳失載

韋夏卿見吏中　舊傳自長安令改吏部員外郎轉本司郎中新傳同　呂温韋府君神道碑銘前後遷刑部吏部員外郎吏部郎中呂衡州文集六

裴佶又主外　新表南來吳裴氏綜子見吏中佶字弘正國子祭酒　舊傳弱冠舉進士德宗時自補闕三遷吏部員外郎歷駕部兵部郎中遷諫議大夫新傳德宗時自補闕歷遷諫議大夫楊於陵見吏中又考外補膳外補　舊傳貞元八年自前江西從事入朝爲膳部員外郎歷考功吏部員外郎判南曹時宰

相有密親調集文書不如式於陵駁之大協物論遷右司郎中復轉吏部郎中　新傳辟江西使府府罷入爲膳部員外郎以吏部判南曹選者特與宰相親文書不如式於陵駁其違宰相怒以南曹郎出使弔宣武軍未幾遷右司郎中換吏部　李翺右僕射楊公墓誌貞元八年徵拜膳部員外郎轉考功知別頭舉轉吏部員外郎及判南曹宰相之親有以文書不足駁去者宰相召吏人詰之堅執不改遂以公爲宣武弔祭使故事南曹郎未嘗有出使者公既出宰相之親由是判成矣故公卒不得在詔誥之清選遂爲右司郎中吏部郎中李文公集

十四　新儒學下　韋彤傳德宗時有吏部員外郎楊於陵昭陵寢宮議　韓愈贈太傅董公行狀貞元十五年二月使吏部員外郎楊於陵來祭弔昌黎先生集三十七

鄭儋又封外　新表鄭氏南祖房涼州司戶參軍洪子儋檢校工部尚書河東節度使　唐會要七十六建中元年軍謀越衆科鄭儋及第緯署誤鄭澹　樊汝霖韓集譜註鄭儋大厤四年登第五百家註音辯本二十六　舊德宗紀下貞元十六年十月甲午以河東行軍司馬鄭儋檢校工部尚書太原尹河東節度使　舊嚴綬傳河東節度使李說嬰疾行軍司馬鄭儋代綜軍政說卒因授儋河東節度使不

周歲卒新傳同　舊令狐楚傳鄭儋鎮太原辟爲從事儋在鎮暴卒不及處分後事新傳署同　舊李說傳貞元十六年十月制以河東節度行軍司馬鄭儋檢校工部尚書兼太原尹御史大夫河東節度支度營田觀察等使北都留守在任不期年而卒　權德輿右補闕舉人自代狀准制舉自代官將仕郎守太常博士賜緋魚袋鄭儋貞元八年六月權載之文集四十六　韓愈唐故河東節度觀察使滎陽鄭公神道碑文河東節度使贈尚書右僕射鄭公以進士選對直言策其後爲大理丞太常博士遷起居郎尚書司封吏部二郎中能官舉其名德宗晚節儲將於

其軍以公爲河東軍司馬呂黎先生集二十六鈔案二郎中俱當作員外郎格案中疑衍令狐楚爲鄭儋尚書謝河東節度使表十月二十九日詔書授臣朝散大夫檢校工部尚書兼御史大夫太原尹北都留守充河東節度度支營田觀察處置等使勳賜如故陛下旁羅俊乂登用賢良擢臣於博士之中授臣以員史之任其後縣昇郎署猥在朝行特蒙宸眷遣佐兵符倏已四年云云文苑英華五百八十四

李鄘見吏外又祠外舊傳自襄州從事兼殿中侍御史入爲吏部員外郎爲徐州宣慰使遷吏部郎中新傳自馬燧府佐歸洛中召爲吏部員外郎拜徐州宣慰使還遷郎

中

奚陟見左中又金外補舊傳自太子司議郎歷金部吏部員外郎左司郎中新傳同劉賓客文集二故吏部侍郎奚公神道碑自太子司議郎入尚書爲司金元士轉吏部外郎是曹在南宮爲眉目在選士爲司命公執直筆閱簿書紛拏盤錯一瞬而剖時文昌缺左右丞都曹差重遂轉左司郎中李元賓文集三有與吏部奚員外書

王仲舒又考外禮外補舊文苑傳下字宏中太原人貞元十年登賢良方正能直言極諫科乙第超拜右拾遺累轉尚書郎元和五年自職方郎中知制誥新傳自左拾遺改右補闕遷禮部考功員外郎在考功吏部提約明故吏無以欺同列有恃恩自得者衆皆媚承公嫉其爲人不直視由此貶連州司戶移夔州司馬又移荆南因佐其節度事爲參謀得五品服放跡在外積四年元和初收拾俊賢徵拜吏部員外郎未幾爲職方郎中知制誥昌黎先生集三十一又故江南西道觀察使贈左散騎常侍太原王公墓誌銘貞元十年以賢良方正拜左拾遺改右補闕禮部考功吏部三員外郎貶連州司戶參軍改夔州司馬佐江陵使改祠部員外郎復除吏部員外郎遷職方郎中知制誥集三十三權德輿吏部員外郎南曹廳壁記太原王仲舒宏中自考功郎貞元十八年實受斯命類能故也權載之文集三十一舊李藩傳德宗時王仲舒輩爲郎官日會聚飲酒强致藩一至後堅不去仲舒後果敗

舊韋執誼傳貞元十九年韋執誼奏逐王仲舒等六七人詳左中韋成季注新傳畧同樊汝霖韓集譜註正元十九年九

月甲寅貶連州司戶（五百家註音辯昌黎先生文集十三）韓愈宴喜亭記王弘中自吏部郎貶秩而來（昌黎先生集十三考與部下或有侍字或無郎字皆非是格案五百家註音辯本作吏部外郎）又送靈師詩落落王員外手持南曹敘（昌黎先生集二方云謂仲舒）韓愈福先塔寺題名吏部員外王仲舒弘中等元和三年十月九日同游（韓文遺集）

張弘靖（又禮外補）新表河東張氏德宗相延賞子弘靖字元理初名調相憲宗舊傳少以門蔭德宗時擢監察御史轉殿中侍御史禮部員外郎遷兵部郎中知制誥中書舍人新傳擢監察御史累遷戶部侍郎石刻故贈太保張公神道碑陰（上缺）拜殿中侍御史四遷口中書舍人歷工部（下缺）大夫（下缺舊傳證之知敘弘靖歷官也）（案碑字上下殘闕以又封中又御史臺碑額監察題名）新表洗馬裴氏主客員外郎薦子（見主外）次元福建觀察使兼御史中丞京兆尹唐會要（七十六）貞元四年四月賢良方正能直言極諫科裴次元及第（緯略同）南部新書（丙）裴次元制策宏詞同日勅下並爲勅頭時人榮之舊憲宗紀（上）元和六年二月以太府卿裴次元爲福建觀察使八年十一月丙辰以福建觀察使裴次元爲河南尹穆宗紀元和十五年八月前江西觀察使裴次元卒權德輿河南尹裴次元充東都副留守狀今月十九日勅令裴次元以

本官充東都副留守（權載之文集四十六）京兆金石錄有唐贈左僕射裴次元碑（京兆府長安縣寶刻叢編七）會要（七十九）贈工部尚書裴次元謚曰成

劉公濟　元和姓纂（十八尤）劉孝則曾孫公濟工部尚書河南人舊德宗紀（下）貞元十八年十一月丙辰以同州刺史劉公濟爲鄜州刺史鄜坊丹延節度使二十年正月己亥以鄜坊丹延節度使劉公濟爲工部尚書權德輿唐故鄜坊節度推官大理評事唐君（款）墓誌銘故人彭城劉景通受天子推轂之重鎮于洛郡辟書既至命書繼下以廷尉評理軍訟俄而景通入覲爲冬官司空方欲盛薦君於獻納侍從之列景通既列左右曹中執法多所引重（權載之文集二十五）會要（八十）贈僕射劉公濟謚曰敬柳宗元先君石表陰先友記劉公濟河間人寬厚碩大與物無忤爲渭北節度入爲工部尚書卒（河東先生集十二）

常仲儒（見吏中）

李蕃（見左外吏中又主外）舊李藩傳憲宗卽位自右司員外郎尋改吏部員外郎元和初遷吏部郎中（新傳累擢吏部郎中）

柳公綽（見吏中）舊傳自開州刺史入爲侍御史再遷吏部員外郎爲武元衡西蜀判官（新傳略同）

孟簡（又封中倉外）　元和姓纂（四十三映）刑部郎中孟俊孫簡常州刺史平昌安邱縣人　舊傳字幾道擢進士第登宏辭科累官至倉部員外郎尋遷司封郎中元和四年超拜諫議大夫　新傳累遷倉部員外郎王叔文任戶部簡以不附離見疾不敢顯黜宰相韋執誼爲徙他曹元和中拜諫議大夫　羊士諤詩集有故蕭尚書瘦柏齋前玉蕊樹與王起居吏部孟員外同賞詩　又和蕭侍御監祭白帝城西村寺齋沐覽鏡有懷吏部孟員外并見贈詩

韋貫之（又禮外補）　新表韋氏逍遙公房吏部侍郎肇子（見勳外）貫之字正理相憲宗　舊傳本名純以憲宗廟諱遂以字稱少舉進士元和中自禮部員外郎改吏部員外郎三年復策賢良之士命爲考策官奏居上第者三人言實指切時病不顧忌諱雖同考策者皆難其詞直貫之獨署其奏遂出爲果州刺史（舊李宗閔傳署同三年作四年誤）　新傳自禮部員外郎進吏部員外郎坐考賢良方正牛僧孺等策獨署奏出爲果州刺史

皇甫鎛（見吏中又倉外）　舊傳自詹事府司直轉吏部員外郎判南曹凡三年頗鈐制姦吏改吏部郎中　新傳下除詹事府司直久之遷吏部員外郎與南曹鈐制吏姦稍知

名進郎中

韋纁（見左外補二傳失載）　元和姓纂（八敝）韋氏逍遙公房韋纁原誤纏吏部員外京兆杜陵人

李建（見吏中二傳失載）　白居易有唐善人墓碑官歷比部兵部吏部員外郎兵部吏部郎中爲吏部郎時調文學科暨吏課高者得無停年又省成勞急成狀限絲是吏史輩無緣爲姦迄今選部用其法（白氏文集四十一）　又除李建吏部員外郎制六官之屬選部郎首之歷代以來諸曹郎之中擇其踐歷久考第高加以有器局律度者遷焉今之選任亦由是矣兵部員外郎李建文行才理公勤課績可謂具美宜居厥官歲調方殷勉勤爾事可吏部員外郎（白氏文集五十五）

崔從（又金外）　新表南祖崔氏渠州刺史異子從字子乂淮南節度使清河縣伯　舊崔慎由（見下）傳父從貞元初進士登第元和初自宣州團練觀察副使入朝累遷吏部員外郎九年裴度爲中丞奏爲侍御史知雜守右司郎中　新傳自宣州副使入爲殿中侍御史遷吏部員外郎異時吏給選者成牒以先後丐賕從一限出之後遂爲法裴度爲御史中丞奏以右司郎中知雜事

韋弘景（見左中補吏中又封外度中補）　舊傳自司門員外郎轉吏部

員外郎左司郎中新傳失載

王涯　新表烏丸王氏溫州刺史晃子見禮外補涯字廣津相憲宗文宗　舊傳貞元八年進士擢第登宏辭科元和五年自虢州司馬入爲吏部員外郎七年改兵部員外郎知制誥　新傳自虢州司馬徙爲袁州刺史憲宗以兵部員外郎召知制誥　白居易除孔戣等官制吏部員外郎王涯端明精實加之以敏懿文茂學尤推於時可兵部員外郎知制誥白氏文集五十五　玉堂遺範王涯拜相制選部持衡九流風動文苑英華四百四十八　孟東野詩集五有與王二十一員外涯遊枋口柳溪詩　又與王二十一員外涯遊昭成寺詩

崔郾見左中吏中　舊傳自刑部員外郎居內憂釋服爲吏部員外郎姦吏不敢欺孤寒無援者未嘗留滯銓敘之美爲時所稱再遷左司郎中　新傳累遷吏部員外郎下不敢欺每擬吏親挾格褒黜必當寒遠無留才三遷諫議大夫　杜牧禮部尚書崔公行狀自刑部員外丁邠國太夫人憂外除拜吏部員外郎判南曹事千人百族必應進而進公親自挾格肖法必留戾程必黜每懸榜舉牘富室權家汗而仰視不敢出口宿吏逡巡縛手係舌願指一奸不能得之凡二年遷左司郎中樊川文集十四

陳中師吏中作仲師又封中

楊嗣復見吏中補外補二傳失載又禮

席夔又勳外　元和姓纂二十二昔禮部尚書席建見上孫夔中書舍人襄陽人　諱行錄席夔行八貞元十年進士五百家註音辯昌黎先生文集十　呂溫祭座主故兵部尚書顧公文稱貞元脫二字十年歲次甲申月日門生渭南縣尉席夔文苑英華九百八十八集無　又一百十八貞元十二年宏詞席夔有披沙揀金賦　昌黎先生集十有和席八十二韻詩樊汝霖譜註文公元和十一年與之同掌誥十二年夔卒

盧士玫見吏中又勳外有士牧　舊傳始爲吏部員外郎稱職轉郎中京兆少尹　新傳自吏部員外郎善於職再遷知京兆尹

李宗閔又禮外補　新宗室表小鄭王房陳留郡公金州刺史虞部郎中翻子宗閔字損之相文宗　又蔡王房欣子宗閔不詳歷官　舊傳貞元二十一年進士擢第元和四年復登制舉賢良方正科隨牒諸侯府七年入朝爲監察御史累遷禮部員外郎十二年爲裴度彰義軍觀察判官吳元濟平遷駕部郎中又以本官知制誥穆宗即位拜中書舍人新傳略同

殷台見左中外吏中左

崔琯見左外中又金外吏　新傳累辟諸使府入朝稍歷吏部員外郎李德裕任御史中丞引知雜事進給事中　舊傳自諸侯府入朝爲尚書郎太和初累遷給事中　白居易崔琯可職方郎中侍御史知雜制稱中散大夫行尚書吏部員外郎上柱國崔琯白氏文集四十九并左外

王璠　舊傳父礎見度中璠字魯玉元和五年擢進士第登宏辭科長慶中自起居舍人累歷員外郎四年以職方郎中知制誥新表烏丸王氏失載

鄭肅見左中　舊傳大和初自使府佐入朝爲尚書郎六年轉太常少卿

羅讓又封中監察又御史臺碑額又陰額監察題名　舊孝友傳字景宣舉進士應詔對策高等自監察御史轉殿中歷尚書郎給事中新循吏羅珦傳子讓越州會稽人自監察御史位給事中　唐會要七十六元和元年四月才識兼茂明於體用科羅讓及第緯畧誤貞元十年讓誤壞　憲宗處分及第舉人詔才識兼茂明於體用科人第四次等羅讓中書門下即與處分大詔令

崔戎見吏中又戶外二傳失載

王申伯又封中勳外　新表琅邪王氏國子祭酒權子申伯不詳歷官　白居易太常博士王申伯可侍御史等三人同制三子之才吾得於御史中丞僧孺白氏文集四十九　唐會要十六長慶初段文昌自宰相出鎮庸蜀奏諫官御史南宮郎三人爲寮佐以某職帶台鉉上故可之不逾年又奏侍御史王申伯監察蘇景裔見封中留中不下

楊虞卿見左中補又禮外補　舊傳長慶四年八月自禮部員外郎改吏部員外郎大和二年以檢下無術停見任新傳自禮部員外郎史館脩撰進吏部　舊韋宏景傳吏部員外郎楊虞卿以公事爲下吏所訕詔宏景與憲司詳讞云云新傳同案舊虞卿傳景休卿宏景之誤　南部新書甲二十四司印故事悉納直廳每郎官交印時吏人懸之於僧以相授頗覺爲繁楊虞州今不改

虞卿任吏部員外郎始置匱加鐍以貯之人以爲便至

李續又度外金中　新表趙郡李氏東祖房蘇州刺史事舉子續曹州刺史　舊柳公綽傳大開府幕得人尤盛李續等皆至公卿　舊文宗紀上太和元年四月己巳貶山南東道節度副使李續爲涪州刺史李逢吉黨也　舊張又新傳長慶中拾遺李續之等尤蒙宰相李逢吉睠待指爲鷹犬續之等七人時號八關十六字寶厤三年逢吉請爲山南東道行軍司馬詔貶涪州刺史李訓用事復召爲尚書郎訓敗復貶　舊楊嗣復傳開成三年

鄭覃對上曰李續之卽今尙在新傳作李續　舊李宗閔傳

開成三年陳夷行對上曰竇厤初李續之等朋比姦險

幾傾朝廷時號八關十六子李珏曰主此事者罪在逢

吉李續之新傳作李續居喪服闋不可不與一官舊李逢吉傳朝士代逢吉鳴吠者李續之等時號八關十六子張又新等八人居要劇而胥附者又八人有求於逢吉者必先經此八人納賂無不如意逢吉節度山南東道仍請李續之爲參佐　新逢吉傳黨有李續等八人而傳會者父八人皆任要劇故號八關十六子有所求請先賂關子後逢逢吉無不得所欲敬宗時逢吉爲山南東道節度使表李續自副坐田伾事貶涪州刺史　新張又新傳拾遺李續等爲李逢吉搏吠所憎故有八關十六子之目

唐詩紀事五十三　大中時李續爲同州刺史有和于中丞興宗見寄詩自注云續相從東川奏舉過綿州刺史

韋洪皐尙書攜登此樓於今三十七年

宇文鼎見左外中又倉外吏

敬昕見吏中補又封中　新表敬氏太子詹事寬子見度中補昕字日觀右散騎常侍　新敬晦見封中傳兄昕第進士爲河陽節度使　舊文宗紀下開成二年四月丙子以中書舍人敬昕爲江西觀察使是月甲午朔無丙子四年九月丙午以前江西觀察使敬昕爲京兆尹

李珏又勳外補度中附存禮外補　新表趙郡李氏東祖房鹽鐵判官兼監察御史仲塾舊傳作仲朝子珏字待價相文宗　舊傳進士擢第又登書判拔萃科累官至右拾遺穆宗時

遷吏部員外郎轉司勳員外郎知制誥大和五年李宗閔牛僧孺爲相與珏親厚改度支郎中知制誥遂入翰林充學士七年三月正拜中書舍人　新傳自渭南尉擢右拾遺以數諫不得留出爲下邽令武昌牛僧孺辟署掌書記還爲殿中侍御史除禮部員外郎僧孺還相以司勳員外郎知制誥爲翰林學士加戶部侍郎欠載吏外事　東觀奏記上自渭南縣尉遷右說郛左拾遺左遷下邽說郛邳令丁母憂授殿中侍御史內供奉武昌掌書記徵歸御史府擢拜禮部員外改吏部員外李宗閔爲相以品流程式爲已任擢掌書命改司勳員外庫部郎中

文宗召充翰林學士

高元裕見左中外又勳二傳失載　石刻蕭鄴大唐故吏部尙書贈尚書右僕射渤海高公神道碑□侍御史擢拜司勳員外郎轉吏部員外郎公之爲吏部郎也精□簡峻肯徒懍戢若踐刀戟未竟南曹事會與銓長以公事爭短長剛憤不能下請急□□去出關道除左司郎中遷諫議大夫河南洛陽

劉寬夫見左外

陳夷行見吏中補又封外　舊傳大和三年爲起居郎四年轉司封員外郎五年遷吏部郎中四月召充翰林學士八年

兼充皇太子侍讀面賜緋衣牙笏遷諫議大夫知制誥餘職如故　新傳擢累起居郎遷司封員外郎凡再歲以吏部郎中爲翰林學士　重脩承旨學士壁記太和七年□月自吏部員外郎充八月二十三日授著作郎知制誥兼皇太子侍讀八年九月六日賜緋七日遷諫議大夫翰苑羣書上

崔龜從又勳中　勳外　考中補　新表崔氏清河大房誠孫黃子龜從字元告相宣宗　舊傳元和十二年擢進士第又登賢良方正制科及書判拔萃二科太和二年自右拾遺改太常博士累轉考功郎中史館脩撰九年轉司勳郎中知制誥十二月正拜中書舍人　新書附見崔元式傳自右拾遺太和初遷太常博士再遷至司勳郎中知制誥眞拜中書舍人

裴衮又勳外　新表南來吳裴氏司勳員外郎樞子見勳外衮字補臣　舊文宗紀下開成三年四月壬辰以給事中裴衮爲華州防禦使

劉端夫見左外　新表廣平劉氏伯芻子見考中補端夫吏部員外郎

李欽見左外　又倉外　二傳失載　杜牧上宰相求湖州第一啟近者澶王傅李疑爲鹽鐵使江淮留後樊川文集十六

崔琛見吏中補二傳失載

柳璟又度外補　新表柳氏大理少卿登子見膳中補璟字德輝郴州刺史新傳登子舊傳晃子晃見吏中　舊傳寶厤初登進士第三遷監察御史再遷度支員外郎轉吏部開成初換庫部員外郎知制誥　新傳寶厤初第進士宏詞三遷監察御史累遷吏部員外郎開成初爲翰林學士

裴鐇又戶外　新表中眷裴氏儆孫見上戶部郎中塤子見戶中補鐇不詳歷官　新王涯傳大和九年十一月甘露之變王涯子太常博士仲翔匿侍御史裴鐇家鐇執以赴軍

孔温業又禮外補　新表孔氏庫部員外郎戢子温業字遜志

舊孔戢傳子温業登進士第大中後歷位通顯　舊鄭覃傳開成初太學勒石經覃奏禮部員外郎孔温業等校定九經文字旋令上石　唐李紳拜相告後細銜署中書舍人臣孔温業行會昌二年二月十二日酒熙秘閣續法帖卷六　新温業傳大中時爲吏部侍郎求外遷後爲太子賓客　新李漢傳李漢爲御史中丞表孔温業爲御史大中時漢召拜宗正少卿温業已爲中丞每燕集人以爲榮舊傳太和八年李漢爲御史中丞案八當作六　舊穆宗紀長慶元年三月重試進士四月丁丑詔孔温業所試粗通與及第舊錢徽傳同　司空圖唐故宣州觀察使檢校禮部王公凝行狀孔公

温業鎮宣州辟爲上介司空表聖文集卷七　舊宣宗本紀大中十一年十二月以正議大夫檢校戶部尚書兼太子賓客上柱國賜紫金魚袋孔温業本官分司東都以病請告故也

張文規　新表河東張氏憲宗相宏靖子見上文規桂管觀察使　舊傳歷拾遺補闕吏部員外郎開成三年十一月右丞韋温彈劾長慶中父陷幽州徘徊京師不尋赴難不宜塵汙南宮出爲安州刺史　新傳裴度秉政引爲右補闕度出襄陽貶温令度奏置幕府累轉吏部員外郎右丞韋温劾文規父昔被囚逗留不赴難不宜任

省署出爲安州刺史　舊韋温傳吏部員外郎張文規父因幽州不時省赴人士喧然罪之尚書右丞韋温首糾其事出爲安州刺史

崔璜見吏中補　劉禹錫唐故兼御史中丞贈太師崔公俓神道碑太常卿二子同入尚書璜爲吏部郎開成四年劉賓客文集三

周敬復　舊鄭覃傳開成初李固言復相奏周敬復堪任起居郎　舊莊恪太子永傳開成三年詔侍讀賓宗直見戶中周敬愼當從新書作敬復依前隔日入少陽院　重修承旨學士壁記周敬復開成五年三月三十日自兵部員外郎知制誥充十二月十一日賜緋會昌元年二月十三日轉職方郎中知制誥疑有脫文中書舍人二年九月十八日守本官出院翰苑羣書上　舊宣宗紀大中四年十二月以華州刺史周敬復爲光祿大夫檢校左散騎常侍兼洪州刺史江南西道團練觀察使賜金紫　楊紹復授周敬復尚書右丞制江南西道都團練使觀察處置等使檢校右散騎常侍周敬復早登科甲遂列顯名振風績於南宮奮輝華於翰苑可尚書右丞文苑英華三百八十五　舊宣宗紀大中九年三月試宏詞舉人漏泄題目爲御史臺所劾郎中周敬復罰兩月俸料　東觀奏記下

大中九年正月吏部侍郎周敬復罰一月俸　杜牧代人舉周敬復自代狀略云謫有令名備歷淸貫掌綸言於西掖才稱發揮參密命於內庭衆推忠愼自弭貂近侍主鑰東門聲實益重於搢紳磨涅始彰其堅白樊川文集十五

崔球見吏中　舊傳會昌中爲鳳翔節度判官入朝爲尚書郎

韋行貫無考又戶外

李行方見左外中又戶外吏

陳湘又動外　新書藝文志乙部史錄譜牒類　陳湘姓林五卷

韋絢又封外　新書藝文志丙部集錄小說家類　韋絢劉公嘉話錄一

卷原注絢字文明執誼子也咸通義武軍節度使劉公禹錫也案今存又案宰相世系表韋氏龍門公房不載志誤 戎幕閒談一卷案今佚說郛四十八載有五條前有絢引 白居易河南元公稹墓誌銘女適校書郎韋絢太和六年白氏文集七十 韋絢戎幕閒談序太和五年十一月二十三日巡官韋絢引說郛序云贊皇公鎮蜀時蓋李衞公之幕僚也 石刻韋紓唐故朝散大夫祕書省著作郎致仕京兆韋公端玄堂誌子絢前太廟齋郎元和十五年五月宰相世系表鄭公房不載 唐段少卿酉陽雜俎續集三河南少尹韋絢少時常於夔州江岸見一異蟲

新上官儀傳高宗時以雍州司士參軍韋絢爲殿中侍御史時代不合

郎官石柱題名考卷四 吏外 吳興 河精舍叢鈔

韋慤又戶外 新表韋氏平齊公房元貞子慤字端士武昌軍節度使 舊韋保衡傳父慤大和初進士登第累佐使府入朝亟歷臺閣大中四年拜禮部侍郎新書附路巖傳保衡父慤宣宗時終武昌軍節度使 沈珣授韋慤鄂岳節度使制前鄭滑觀察使韋慤踐更華貫揚歷顯途懿効彰明布於臺閣自職司誥命參貳春官再遷會府休問尤彰嘉乃良才俾升節制文苑英華四百五十六 唐才子傳七曹鄴爲四怨三愁五情詩雅道甚古特爲舍人韋慤所知

李訥又禮中補 動外李訥時代不合蓋別一人 舊李建傳見吏中 子訥最知名官至華州刺史檢校尚書右僕射 新李建傳訥字敦止及進士第遷累中書舍人 重脩承旨學士壁記李訥開成五年七月五日自左補闕充會昌二年四月十六日遷職方員外郎十一月二十一日賜緋三年四月口日出守本官朝苑英華書上 崔嘏授李訥中書舍人言大理少卿制稱禮部郎中知制誥李訥等文苑英華三百八十二言疑虛言

盧簡求見吏中補又戶外 舊傳會昌末自戶部員外郎爲忠武節度副使知節度事本道供軍使入爲吏部員外郎轉本司郎中求爲蘇州刺史 新傳遷戶部員外郎會昌中忠武節度副使知後務歷蘇壽二州刺史 大典本

郎官石柱題名考卷四 吏外 華 月 河精舍叢鈔

渟祐臨安志禪門大師塔碑銘末署會昌壬戌十二月二十一日朝散大夫行尚書吏部員外郎上護軍賜緋魚袋盧簡求撰又碑陰末署大中壬申歲十月一日銀青光祿大夫使持節都督壽州諸軍事壽州刺史兼御史中丞充本州團練使上柱國范陽縣開國男食邑三百戶盧簡求紀於碑陰

崔眈無考又封外

崔愼由又戶外 新表南祖崔氏淮南節度使從子見上 愼由字敬止相宣宗 舊傳大和初擢進士第又登賢良方正制科大中初自諸侯府入朝爲右拾遺員外郎知制

誥正拜舍人　新傳鄭滑高銖辟府判官入爲右拾遺進翰林學士　石刻華嶽題名有殿中侍御史集賢殿直學士崔愼由（陝西華陰　會昌五年二月八日　詳左外李當注）　重修承旨學士壁記崔愼由大中三年六月八日自職方郎中知制誥充九月六日拜中書舍人依前充十二月九日守本官出院（翰苑羣書上）

錢知進（又封外）　白居易寄題廬山舊草堂兼呈二林寺道侶詩注此詩憑錢知進侍御往題草堂中（白氏文集三十五）

崔瑤（又勳中外祠外）　新表清河小房崔氏浙西觀察使郎子（見左中）瑤字蘊中鄂岳觀察使　又南祖崔氏司刑卿

魏縣子神慶子瑤光祿卿　舊崔神慶傳開元中子琳與弟光祿卿瑤等俱列棨戟（新傳）　舊崔郾傳子瑤大和三年登進士第出佐藩方入升朝列累至中書舍人

新崔郾傳瑤任禮部侍郎浙西鄂岳觀察使

盧罕（又勳外）　新表盧氏士珙子罕字子讓　唐會要六十八

開成五年四月東都奏河南尹高銖與知臺御史盧罕街衢相逢云云　玉泉子李訥除浙東路出淮楚時盧罕方爲郡守（唐會稽太守題名記大中六年八月李訥自華州防禦使授浙東觀察使）

杜牧（又勳外補　考中膳外補）　新表襄陽杜氏駕部員外郎從郁子牧字牧之中書舍人　舊傳登進士第又制舉登乙

第自司勳員外郎史館脩撰轉吏部員外郎又以弟病免歸授湖州刺史　新傳自司勳員外郎常兼史職改吏部復乞爲湖州刺史　樊川文集十六上宰相求湖州第一啟人有愛某者曰吏部員外郎例不爲郡按六典令式及諸故事多無此例國史復無賢相名卿懸之以爲格言此乃急於急趨之徒自爲其說　又十杜牧自撰墓誌銘自司勳員外郎轉吏部員外以弟病乞守湖州（吳興志杜牧大中四年十一月自大理少卿授遷中書舍人與傳誌俱不合疑誤）

馮圖　舊馮宿傳子圖陶韜（見封外）　三人皆登進士第揚歷清顯　新傳圖字昌之連中進士宏辭科大中時終戶

部侍郎判度支

杜審權（又勳中補勳外）　新表杜氏太子賓客元絳子審權字殷衡相宣宗懿宗　舊傳登進士第又以書判拔萃拜右拾遺轉左補闕大中初遷司勳員外郎轉郎中知雜又以本官知制誥正拜中書舍人　新傳爲右拾遺宣宗時入翰林爲學士累遷兵部侍郎學士承旨

趙檜（又勳外戶外）　因話錄三余宗姪檜應進士時著鄉籍一篇大誇河東人物之盛皆實錄也同鄉中趙氏軒冕文儒最著曾祖父祖父世掌綸誥檜昆弟五人進士及第皆歷臺省盧少傅弘宣盧尚書簡辭弘正簡求皆其姑

之子也時稱趙家出外生　南嶽總勝集中　廣成先生

內傳吏部侍郎趙檜撰

鄭路見左外

皇甫鉦　杜牧皇甫鉦除右司員外郎鄭深除侍御史內供奉等制浙西道都團練副使朝議郎檢校尚書刑部員外郎兼侍御史賜緋魚袋皇甫鉦可尚書右司員外郎散官賜如故樊川文集十七　鄭深見主中

李朋　杜牧李朋除刑部員外郎李從誨除都官員外郎等制將仕郎侍御史內供奉李朋可守尚書刑部員外郎散官如故樊川文集十七　李從誨見吏中補

唐詩紀事五十六中三　雲月何精舍叢鈔

郎官石柱題名考卷四　吏外

時李朋爲尚書郎有綿州中丞于興宗以江山小圖遠垂賜及兼寄詩　鄭谷雲臺編序谷勤苦於風雅者自騎竹之年則有賦詠雖屬對聲律未暢而不無旨諷同年丈人故川守李公朋嘗撫頂歎勉謂他日必垂名弘治本

雲臺編下　谷少歲愛同年丈人故川守李侍郎教諭衰晏龍鍾益用感歎遂以章句自貽一首

皇甫珪又封中勳外　新表皇甫氏鏞子見吏中　珪字德卿　重修承旨學士壁記皇甫珪大中十年六月五日自吏部員外郎充其月七日改司封郎中十一年正月十一日三殿召對賜緋其年十月二日加司封郎中知制誥十二年八月十二日拜中書舍人依前充十三年八月二十六日賜紫其年八月二十九日加朝請大夫其年十一月遷工部侍郎知制誥依前充十四年十月改授同州刺史翰苑羣書上　東觀奏記中上雅重詞學之臣於翰林學士恩禮特異宴游密召無所間隔惟於遷轉皆守彝章皇甫珪自吏部員外召入內廷改司勳員外計吏員二十五箇月限轉司封郎中知制誥動循官制不以爵祿私近臣也案壁記前司封郎中當從奏記作司勳員外郎

獨孤雲　新表獨孤氏雲州刺史密子雲字公遠吏部侍郎元和姓纂吏部侍郎東川節度雲州作海州

李義山集中有妓席暗記送同年獨孤雲之武昌詩案義山開成二年進士則雲亦於是年登第也　玉泉子韋保衡初登第獨孤雲除西川辟在幕中西川廣記二百七十三作東川　舊懿宗紀咸通十三年三月以吏部侍郎獨孤雲等考試宏詞舉人　舊僖宗紀乾符三年五月以江西觀察使獨孤雲爲太子少傅

郎官石柱題名考卷四　吏外　舊月何精舍叢鈔

鄭從讜　新表鄭氏北祖房興元節度使滑子見封中　從讜相僖宗　舊傳字正求會昌二年登進士第釋褐祕書省校書郎歷拾遺補闕尚書郎知制誥尋遷中書舍人

裴衡又勳外　新表東眷裴氏道護後高陵令昱子憲宗相伯弟見考中補　衡字無私

盧緘見左外

崔瑑見左中

于德晦又戶外金外　新表于氏人文子德晦同州刺史　新安志九于德晦大中十一年爲歙州刺史　石刻華嶽題名監察御史于德晦□州鎮國軍判官試大理評事□□大中六年三月廿四日同謁金天陝西華陰　長安志七唐京城朱雀街東第二街務本坊左散騎常侍于德晦宅

楊收又勳外補　新表楊氏越公房遺直子假弟見封中補收字藏之相懿宗　舊傳開成末一舉登第自司勳員外郎長安令秩滿改吏部員外郎宰相令狐綯用爲翰林學士以庫部郎中知制誥正拜中書舍人新傳自侍御史判度支案遷長安令懿宗時擢累中書舍人翰林學士承旨　重脩承旨學士壁記楊收咸通二年四月十八日自吏部員外郎充其月二十一日加庫部郎中依前充

楊嚴又封外見吏中補　舊傳咸通中累遷吏部員外郎轉郎中舊懿宗本紀咸通三年十一月以吏部員外郎楊儼等試宏詞選人案儼疑嚴之誤

穆仁裕穆王本□見吏中又勳外

崔安潛王本崔□□又封中　新表南祖崔氏從子愼由周恕弟愼由見上周恕見封外補安潛字進之太子太傅貞孝公　舊傳大中三年登進士第咸通中累歷清顯出爲許州刺史忠武軍節度觀察等使　新傳咸通中歷江西觀察忠武節度使

侯備又勳中　重脩承旨學士壁記侯備咸通五年六月五日自吏部員外郎賜紫充其月八日加司勳郎中充九月五日加知制誥十二月二十六日加承旨六年二月二十三日遷中書舍人依前充五月二十□日遷戶部侍郎依前知制誥充九月十七日加朝散大夫兵部侍郎知制誥充七年三月九日授河南尹出院翰苑羣書上

令狐緘又祠外　新表令狐氏桂管觀察使定子見度中字識之　舊令狐定傳子緘不詳歷官

薛臨　新表薛氏西祖房比部郎中公幹子見度中補蒙弟見勳中臨字知微

高湘又封外　舊高鍇見吏外補傳子湘登進士第自員外郎知制誥正拜中書舍人　新傳字濬之歷長安令右諫議大夫　舊懿宗紀咸通七年十一月以吏部員外郎高相試拔萃選人

于瓌　新表于氏戶部侍郎敖子見吏中瓌字匡德紀事作正德　舊于敖傳子瓌登進士第新傳子瓌清顯　舊懿宗紀咸通

五年三月員外郎于懷等試吏部平判選人（鈔案懷蓋瓌字之誤）

又十三年五月辛巳貶前湖南觀察使于瓌袁州刺史于琮之兄也　玉泉子崔殷夢宗人瑤門生也夷門節度使龜從之子同年首冠於瓌瓌白瑤曰夫一名男子飾身世以爲美他不可以等埒也近歲關試內多以假爲名求適他處甚無謂也今乞侍郎不可循其舊轍瑤大以爲然一日瓌等率集同年詣瑤起居既坐瑤笑謂瓌等曰昨得大梁相公書且欲先輩一到駿馬健僕往復當不至稽滯幸諸先輩留意瓌以座主之命無如之何　東觀奏記上　前鄉貢進士楊仁贍女弟出嫁前

郎官石柱題名考卷四　吏外　表月河精舍叢鈔

進士于瓌詳勳外楊仁贍注　唐詩紀事五十三　大中七年進士第一人爲校書郎有和綿州于中丞興宗詩

楊損王本眞不確格審定是損字　又戶外補　新表楊氏越公房嗣復子見吏中補　損不詳歷官　舊傳字子默以蔭受官自殿中侍御史改戶部員外郎洛陽縣令入爲吏部員外郎出爲絳州刺史路巖罷相徵拜給事中　新傳自殿中侍御史三遷絳州刺史路巖罷召拜給事中

崔瑾　新表崔氏清河小房鄭子瑤弟俱見上　瑾字休瑜湖南觀察使　舊崔鄲傳瑾禮部侍郎湖南觀察使　舊懿宗紀咸通六年二月以兵部員外郎崔瑾等考宏詞選人

崔厚見左中補中　又勳勳外　金外

崔瀆　新表博陵第二房崔氏球子見吏中　瀆字遙源　舊崔球傳子瀆大中末亦進士登第　舊懿宗紀咸通九年正月以兵部員外郎焦疑崔瀆等考宏詞選人

盧胤征又封外　舊僖宗紀乾符元年四月以侍御史盧胤征爲司封員外郎判戶部案二年七月以司封員外郎盧胤征爲吏部員外郎　新黃巢傳中和二年天子以王鐸爲諸道行營都統中書舍人盧胤征爲克復制置副使　文苑英華百八十五有盧征省試天驥呈材詩案黃巢王

郎官石柱題名考卷四　吏外　表月河精舍叢鈔

郎中傳咸通三年鄭侍郎謙試倒載干戈賦天驥呈材詩則征當即是年進士惟徐仁嗣鄭蕡王棨三詩俱得呈字此詩得天字爲少異耳盧征疑即胤征英華省去胤字

補遺

樊元表又戶外　元和姓纂二十二元　吏部員外樊元表相州安陽人

斛律禮備　元和姓纂一屋　隋戶部尚書武陽子斛律孝卿生禮備唐吏部員外河南人

裴敬彝　新表中眷裴氏隋太中大夫子通曾孫敬彝吏部侍郎　舊孝友傳乾封初累轉監察御史母卒服闋拜著作郎兼脩國史儀鳳中自中書舍人歷吏部侍郎

左庶子

楊志誠（又禮外補）　新表楊氏觀王房太子少師鄭懿公崇敬子志誠吏部員外郎（碑作至誠古通用）　張說贈太州刺史楊君神道碑明慶中舉賢良再舉高第自國子監丞高宗封岱岳除禮部員外郎又轉吏部員外郎丁太夫人憂去職服畢授幽州三水令（張燕公集十六）　新李嗣眞傳武后召吏部郎中楊志誠爲李嗣眞贊（案中疑衍）

賈言中（又考外補）　元和姓纂（三十五馬）清河南郡兵曹賈均生言忠吏部考功員外長樂人（舊文苑中）賈曾傳父言中乾封中爲侍御史累轉吏部員外郎坐事左遷邵州司馬

郎官石柱題名考卷四　吏外　李月河精舍叢鈔

卒　舊（文苑上）杜易簡傳咸亨中吏部侍郎裴行儉李敬元不叶考功員外郎杜易簡與吏部員外郎賈言忠希行儉旨上封陳敬元罪狀

劉知瑋　元和姓纂（十八尤）秋官侍郎劉知瑋上邽人　新書藝文志（丙部子錄道家類）議化胡經狀一卷（萬歲通天元年僧惠澄上言乞毀老子化胡經敕秋官侍郎劉知瑋等議狀）

王文濟（又金中主中）　新表烏丸王氏汾州刺史歙縣男詮子文濟給事中　李邕贈安州都督王仁忠神道碑考文濟府君侍郎御史吏部員外朝散大夫東臺舍人（文苑英華九百十三案郎疑衍）

楊再思（又度中）　新表原武楊氏敏子綝字再思相武后中宗　舊傳少舉明經授玄武尉累遷天官員外郎歷左右肅政臺御史大夫延載初守鸞臺侍郎同鳳閣鸞臺平章事　新傳初調玄武衛累遷天官員外郎歷左肅政御史中丞

杜元揆（又戶外）　新表濮陽杜氏仁端（姓纂端人）子元揆天官員外郎（姓纂同）

周質　唐會要（五十八）延載元年天官員外郎加一員以周質爲之聖厤二年八月省

周矩　舊外戚薛懷義傳侍御史周矩請劾懷義遷天官員外郎竟爲薛師所搆下獄免官

郎官石柱題名考卷四　吏外　李月河精舍叢鈔

楊令一　新表楊氏觀王房司僕卿沖寂子令一吏部員外郎　張說大周故宣威將軍楊君神道碑公諱令字令一年十九舉進士高第自朝散大夫行通事舍人俄而加太中大夫檢校天官員外郎除宣威將軍行右衛翊府郎將公爲郎也遼戎悖逆我有神兵之役制以公爲兵曹（張燕公集十七）

杜懿宗（又勳外）　元和姓纂（十姥）梁梁州刺史杜巖孫懿宗唐吏部員外襄陽人

韋抗（見吏中又主外二傳失載）　蘇頲刑部尚書韋抗神道碑自左

臺殿中侍御史轉尚書主客吏部二員外吏部郎中文苑英華八百九十六

蔣欽緒又御史臺侍御殿中題名　新傳擢進士第累遷太常博士中宗時歷吏部員外郎精治道馭吏整嚴雖銖秒罪不貸出爲華州長史　古今姓氏書辯證二十七　唐吏部侍郎大理卿蔣欽緒東萊人

郭利貞　大唐新語八　神龍之際京城正月望日盛飾燈影之會文士皆賦詩一章以紀其事作者數百人惟吏部員外郭利貞三人爲絕唱　新蔣欽緒傳欽緒性孤潔自守唯與賈曾郭利貞相友

賈曾　舊文苑傳中　賈曾河南洛陽人景雲中爲吏部員外郎元宗在東宮拜爲太子舍人

崔液又御史臺殿中監察題名　新表博陵安平崔氏雍州司功參軍擢子戶部尚書抱兄子液吏部員外郎襲安平男

李華又封外補金中禮外補又御史臺左側題名　新表趙郡李氏東祖房興設郎恕己子華字遐叔吏部員外郎　新文藝傳下累中進士宏辭科天寶十一載遷監察御史權幸見疾從右補闕僞署鳳閣舍人賊平貶杭州司戶參軍屏居江南上元中以左補闕司封員外郎召稱疾不拜李峴領選江南表置幕府擢檢校吏部員外郎苦風痺去官大厤初卒　舊文苑傳下　開元二十三年進士擢第天寶中登朝爲監察御史累轉侍御史禮部吏部二員外郎陷賊僞署鳳閣舍人收城後貶官遂廢於家卒　顏眞卿崔孝公陋室銘記所著文集吏部員外郎趙郡李華爲集序顏文忠集十四　杼山集唐石圮山故大禪師塔銘稱故吏部員外李公華　唐摭言四　李華至德中自前司封員外起爲相國李梁公峴從事檢校吏部員外

張莒又御史臺陰額知雜題名　柳宗元先君石表陰先友記張莒原注大厤九年進士大中時官吏部外郎今柳文無此句未詳所據大中疑建中之誤　文苑英華十百八　有張莒元日望含元殿御扇開合詩大中十三年歲時雜詠一作大厤

楊凝見左中補又封外封中附存禮中附存　新傳由協律郎三遷侍御史爲司封員外郎徙吏部稍遷右司郎中　柳宗元唐故兵部郎中楊君墓碣由協律郎三轉御史入爲起居郎尚書司封員外郎乃參選部以馭羣吏姦臣席勢威福自已他人求附離而不得者公則卻之私以胥史求署一皆罷遣曰吾不以三尺法爲己利害居喪服除爲右司郎中河東先生集九　權德輿唐故尚書兵部郎中楊君文集序由校祕書四遷至冠柱後惠文徵拜左史歷司封員外左司郎中權載之文集三十三

裴夷直見左外　舊張茂昭傳長慶中左武衛大將軍張克勤以子幼請準近例迴授外甥五品官狀至中書下吏部員外郎判廢置裴夷直斷不允　會要五十八在長慶元年正月

高鍇又勳中考外補　舊高釴見戶傳元和九年登進士第累遷吏部員外郎大和六年二月自司勳郎中轉諫議大夫新傳字弱金連中進士宏辭科歷吏部員外郎遷中書舍人　新書選舉志太和三年高鍇爲考功員外郎取士有不當監察御史姚中立又奏停考功別頭試

李回　新表郇王房奉先令如仙子回初名蹠相武宗新傳本名蹠字昭回避武宗諱改　舊傳字昭度長慶初進士擢第又登賢良方正制科自起居郎授職方員外郎判戶部案歷吏部員外郎判南曹以刑部員外郎知臺雜賜緋開成初以庫部郎中知制誥拜中書舍人賜金紫服　會要八十贈司徒李回謚文懿舊傳同　新傳贈刑部尚書無謚

杜晦辭　新表襄陽杜氏牧子見吏外晦辭字行之左補闕姓纂同　金華子雜編上杜晦辭終淮南節度判官　又云晦辭自南曹郎爲趙公隱從事於朱方王郢之叛趙相國以撫御失宜致仕晦辭罷職時北門李相國在淮南辟爲判官晦辭以恩門休戚辭不受命退隱於陽羨別業時論多之永盧劉相國鎮淮南又辟爲節度判官方始應召

徐彥若　新表北祖上房徐氏懿宗相商子中補見禮彥若字俞之相昭宗　舊傳咸通十二年進士擢第乾符末以尚書郎知制誥正拜中書舍人　舊僖宗紀乾符元年十一月以吏部員外郎徐彥若爲長安令　金華子雜編上南海端揆爲主客員外時有除翰林學士之命既還省吏忽報除目下員外徐彥若除翰林學士彥若公相之子能馳譽清顯中尉楊復恭善之故能變致中授耳

楊堪　新表楊氏越公房京兆尹虞卿子見左中補左散騎常侍知退弟見戶中堪字時之太子少師卿案南部新書乙虞卿生知退知退生堪與表傳不合又歐陽文忠公外集十一諫議大夫楊公墓誌銘九代祖隱朝生燕客燕客生堪案世系表燕客生甯甯生虞卿虞卿生堪墓誌有脫文　舊楊虞卿傳子堪登進士第庫部吏部二員外郎　舊僖宗紀乾符二年二月以庫部員外郎楊堪爲吏部員外郎　益州名畫錄上常重胤於中和院上壁寫僖宗皇帝幸蜀隨駕文武臣寮賓有左散騎常侍楊堪等　南部新書乙楊堪爲翰林承旨學士隨僖皇幸蜀眞在中和院　資治通鑑唐紀七十六乾寧二年五月貶戶部尚書楊堪爲雅州刺史韋昭度之

舅也

牛循　新表安定牛氏檢校兵部尚書興元尹蔚子見吏中循字晦之　舊僖宗紀乾符二年七月以吏部員外郎牛循爲金州刺史　舊牛徽傳僖宗時兄循爲給事中新傳同

牛徽　新表安定牛氏蔚子循弟見上徽字勛美太子賓客奇章男　舊傳咸通八年登進士第自右補闕再遷吏部員外郎乾符中選曹猥濫吏爲姦弊每歲選人四千餘員徽性貞剛特爲奏請由是銓敘稍正能否旌別物議稱之僖宗幸成都除諫議大夫不拜　新傳累擢吏

部員外郎乾符中選濫吏多姦歲調四千員徽治以剛明梶杜干請法度復振調行在拜諫議大夫固辭

趙蘊又考外補　新表新安趙氏從約子見倉外蒙弟見動中蘊字中美　舊僖宗紀乾符二年十月以考功員外郎趙蘊爲吏部員外郎

鄭綮見左中補又戶外金中補倉外二傳失載　直齋書錄解題五開天傳信記一卷唐吏部員外郎鄭綮撰雜記開元天寶時事

劉崇望　新表河南劉氏蔡州刺史符子崇望字希徒相昭宗　舊傳咸通十五年登進士科自起居郎宏文館學士轉司勳吏部二員外郎崔安潛爲吏部尚書崇望判南曹滌除宿弊復清選部僖宗在山南以爲諫議大夫諭旨河中　舊昭宗紀光化二年六月丁亥以前太常卿劉崇望爲吏部尚書

崔胤見吏中補又考外補　舊傳王重榮鎮河中辟爲從事入朝累遷考功吏部二員外郎轉郎中

裴樞此與勳外之裴樞非一人　新表中眷裴氏寅子見左中樞字紀聖相昭宗　舊傳咸通十二年登進士第中和初自起居郎爲鄭滑掌書記檢校司封郎中賜金紫入朝歷兵吏二員外郎龍紀初擢拜給事中　舊五代史唐書八同光

二年六月庚寅故左僕射裴樞贈司徒

張文蔚又勳中補外補　新表河間張氏天平節度使禹子見祠中文蔚字在華相哀帝在華舊五代史作右華　舊傳乾符二年進士擢第累佐使府龍紀初入朝爲尚書郎乾寧中以祠部郎中知制誥正拜中書舍人　舊五代史梁書十八本傳僖宗時自監察御史遷左補闕侍御史起居舍人司勳吏部員外郎拜司勳郎中知制誥歲滿授中書舍人

趙光逢又勳外補禮中補相隱子見封外光逢字延吉太常卿　新表新安趙氏懿宗僖宗　舊傳乾符五年登

進士第釋褐鳳翔推官入朝爲監察御史丁父憂免僖宗還京授太常博士歷禮部司勳吏部三員外郎集賢殿學士轉禮部郎中景福中以祠部郎中知制誥尋召充翰林學士正拜中書舍人　新趙隱傳子光逢歷臺省華劇以中書舍人爲翰林學士

蕭頊（頊一作頭見吏中補）　舊五代史（唐書三十四）蕭頊傳昭宗朝歷度支巡官太常博士右補闕累遷吏部員外郎先是張濬自（一作申）中書出爲右僕射梁祖判官（一作典爲朱溫判官）高劭使梁祖廕求一子出身官省寺皆稱無例濬曲爲行之（一無四字）指揮甚急吏徒惶恐（一作懼）頊判云（一作頊乃判狀云）僕射未集郎官（一有未字）赴省上指揮（一有吏曹二字）公事且非南宮舊儀濬聞之慙悚致謝頊由是知名（一作振名）梁祖亦奬之（一無此句一作俱太平御覽二百一十六職官部十四案舊張濬傳乾寧三年守尚書右僕射本紀在四年右作左）

崔協（又戶中補）　新表崔氏清河小房萬年令彥融子（見勳中補）協字思化　舊五代史（唐書三十四）崔協傳協登進士第釋褐爲度支巡官渭南尉直史館歷三署　舊哀帝紀天祐二年四月辛丑吏部員外郎崔協等並宜賜緋魚袋以奉山陵之勞也　十二月敕戶部郎中崔協等隨册禮使柳璨魏國行事

王渙（又考外補）　韓偓無題詩序余辛酉年歲作無題十四韻

吏部王員外渙相次屬和余因作第二首卻寄諸公小天亦再和又云王小天二首（香奩集）

孫濟（見左中補）　國秀集（中張謂有贈吏部孫員外濟詩）

王履仁　新表太原大房王氏約子履仁吏部員外郎

渾正元　新表渾氏司農卿特子正元吏部員外郎

魏求己　元和姓纂（八未）魏氏東祖後荀臺六代孫求己吏部員外郎中書舍人鉅鹿人　大唐新語（八）魏求己自御史左授山陽丞

獨孤及（又禮外）　新表獨孤氏殿中侍御史潁川郡長史通理子及字至之常州刺史謚憲　新傳天寶末以道舉高第代宗時自太常博士遷禮部員外郎歷濠舒二州刺史　梁肅朝散大夫使持節常州諸軍事守常州刺史賜紫金魚袋獨孤公行狀自太常博士拜尚書禮部員外郎遷吏部每歲以書判試多士而朝列有以文學稱者必參校辨論定其甲乙丙科至是公分其任求爲郡守以行其道除濠州刺史（文苑英華九百七十二　案遷晟衍）　毘陵集附錄崔祐甫獨孤公神道碑銘自太常博士遷尚書吏（英華作禮案禮字是）部員外郎受詔考第吏部選人詞翰旌別淑慝朝野稱正爲濠州刺史

楊儼案儼蓋嚴之誤說見上　舊懿宗紀咸通三年十一月以吏部員外郎楊儼等試宏詞選人

歸安丁寶書編次

唐尚書省郎官石柱題名考卷四終　勞檢丁士諤校字

唐尚書省郎官石柱題名考卷五

仁和勞格
趙鉞著
歸安丁寶書編次

司封郎中

唐六典吏部尚書其屬有司封郎中一人從五品上武德初爲主爵郎中龍朔二年改爲司封大夫咸亨元年復故光宅元年改爲司封郎中神龍元年復故開元二十四年復舊書新書同爲司封掌邦之封爵舊書元宗紀上開元二十四年九月壬午改尚書主爵曰司封

石刻 楊思謙 □盧欽望 徐堅 李彥□ 姚奕

蔣挺 程休 韋之□ 令狐峘 張萱

韓昱 裴次元 鄭涵 羅讓 裴譔

張鷺 盧匡 盧告 馮顥 崔澹

徐仁嗣 崔寶德 韋挺 元務眞 韋季武

劉本立 榮九思 閻立本 蕭孝顒 □□遠

來恒 李崇德 楊思正 賈敦實 敦應宇

韋萬石 蘇良嗣 李思□ 張松壽 胡元範

盧楫 劉奇 王美暢 李嶠 田神福

張元一 趙誼 趙弘敏 裴懷古 □伯琦

田幹之 李湛 孟知禮 李猷 崔玄童

王邱 慕容珣 王易從 鄭溫琦 朱渭輔

張均 韋陟 宋詢 裴系 徐錫

陳振露 李稹 鄭昭 劉光謙 楊玄章

李山 顏允南 張楚金 裴儆 崔浩

林琨 趙昂 竇林 王圓 郭晤

王縝 杜黃裳 吉中孚 李叔度 徐岱

盧侃 蕭遇 陳京 韋丹 崔邠

韋成季 孟簡 張惟素 裴度 錢徽

徐晦 張仲素 李汭 薛存慶 陳中師

嚴休復 張士階 王申伯 王彥威 蘇景胤

盧載 敬昕 盧商 楊漢公 裴乾貞

裴泰章 丁居晦 裴肅 張述 崔鉉

敬晦 張□□ 李□ 裴諗 羅劭權

劉瑑 裴寅 裴處權 皇甫珪 鄭茂休

張復珪 張道符 王凝 崔安潛 李昌□

崔殷夢 鄭延休 鄭紹業 令狐包 王徽

補遺 楊綱 王崇基 崔同業 張彥起 高紹

韋利涉 盧霸 韋儇 李涵 蕭惟則

崔咸 柳公權 韋磻 楊假 鄭仁規

李瞻 李磎 裴廷裕 白邦翰

附存 司馬希象 皇甫仲玉 楊凝 韓偓 勞檢校字

唐尚書省郎官石柱題名考卷五

楊思謙又封外考中　新表楊氏觀王房主爵郎中綱子見封中補

思謙光祿卿

豆盧欽望　新表豆盧氏領軍將軍承業子欽望相武后中宗　舊傳則天時累遷司賓卿長壽二年代宗秦客爲內史　新傳累官越州都督司賓卿長壽二年拜內史　唐會稽太守題名記豆盧欽望如意元年三月自婺州刺史授拜司農卿會稽掇英總集作十八嘉泰志作司賓卿

徐堅又封外　元和姓纂九魚西臺舍人徐齊聃生堅原誤監中書舍人刑禮黃門三侍郎左右常侍東海文公長城人

舊傳進士舉以東都留守判官修三教珠英書成遷司封員外郎神龍初再遷給事中新傳失載　唐丞相曲江張先生文集十九大唐故光祿大夫右散騎常侍集賢院學士贈太子少保東海徐文公神道碑自太子文學撰三教珠英書成奏御拜司封員外尋加朝散大夫郎拜郎中稍遷給事中　舊儒學下王元感傳長安中司封郎中徐堅等連表薦之　會要六十三長安三年正月一日勑司封郎中徐堅等修唐史

李彥口以時代核之當是允字彥允見金中

姚奕又祠外　新表陝郡姚氏武后中書元相元之子奕字奕永陽郡太守　舊姚崇傳少子奕開元末爲禮部侍郎尚書右丞　新傳自右千牛進至太子舍人開元中爲睢陽太守召授太僕卿後爲尚書右丞

蔣挺又御史臺監察題名　古今姓氏書辯證二十七唐蒲州刺史蔣儼五從有脫文挺主爵郎中國子司業義興陽羨縣人舊張廷珪傳開元初監察御史蔣挺以監決杖刑稍輕敕朝堂杖之新傳畧同　舊良吏高智周傳女妻鄉人蔣繪二子挺舉進士開元中歷臺省仕致湖延二州刺史子貴贈揚州大都督　吳興志蔣挺開元五年自國子司業授遷申王府長史統記云十二年繪子挺歷湖延二州刺史新傳蔣

景先傳開元十三年帝自擇國子司業蔣挺爲湖州刺史詳吏中袁仁敬注　舊書音樂志三玄宗開元十一年祭王地祇於汾陰樂章內武舞用凱安黃鍾均之林鍾徵一首主爵郎中蔣挺作

程休見左外吏中補作休文又封外　賈至授程休文文部郎中制稱司封郎中程休文文苑英華三百八十九

韋之口以時代核之當是晉字之晉見吏中吏外令狐峘見吏外　新傳大厤中以刑部員外郎判南曹遷司封郎中知制誥兼史館脩撰建中初爲禮部侍郎傳失載

張薦　韓愈唐故中散大夫河南尹杜君兼墓誌銘夫人

常山郡君張氏彭州刺史贈禮部侍郎蔬之女（昌黎先生集二十六）

韓曇（曇二本誤日華）　新表昌黎韓氏兵部侍郎洄子曇司封郎中（舊宦官俱文珍傳作日華誤）　舊附王叔文傳曇宰相滉族子有俊才依附韋執誼累遷司封郎中叔文敗貶池州刺史尋改饒州司馬量移汀州刺史又轉永州卒（新傳署同）　舊王叔文傳與韓曇等定爲死交（新傳同）　舊韓皋傳從弟曇幸於叔文（新傳亦云從弟睦）　舊憲宗紀永貞元年九月己卯司封郎中韓曇貶池州刺史　新孟簡傳元和中韓曇復刺史諫議大夫孟簡固爭詣延英言不可狀　南嶽總勝集中衡州刺史韓曇捨俸錢爲劉元靖建會眞閣

裴次元（見吏外）

鄭涵（又考中考外補）　新表鄭氏北祖房德宗相餘慶子（見左滌外）本名涵與元節度使（舊傳作瀚本名涵以文宗藩邸時名同改）　舊傳貞元十年舉進士憲宗時遷起居舍人改考功員外郎換國子博士丁母憂除喪除考功郎中復丁內艱終制退居汜上長慶中徵爲司封郎中史館修撰累遷中書舍人李虞仲授李渤給事中鄭涵中書舍人等制（略云朝散大夫守尚書司封郎中知制誥上柱國鄭涵可守中書舍人散官勳如故文苑英華三百八十二）

羅讓（見吏外）　舊孝友傳除監察御史轉殿中歷尚書郎裴譔　新表東眷裴氏道護後度長子（見下截）譔字宣業翰林學士工部侍郎　舊裴度傳子譔長慶元年登進士第（舊錢徽傳長慶元年重試進士詔裴譔特賜及第）

張鷺（又戶中）　舊李德裕傳開成二年五月牛僧孺問李德裕代己爲淮南節度以軍府事交代副使張鷺即時入朝（新傳署同）　唐文粹（六十六）有張鷺仙都山銘一首（實刻叢編十三復齋碑錄處州唐仙都山銘張鷺撰正書無姓名篆額貞元三年冬十月十日題）　資治通鑑（唐紀六十四）大中元年二月左諫議大夫張鷺等上言陛下以旱理繫囚慮有冤滯今所原死罪無冤可雪恐凶險僥倖之徒常思水旱爲災宜如馬植所奏詔從之皆論如法

盧匡（又戶中）　舊懿宗本紀咸通八年十月以吏部侍郎盧匡等考吏部宏詞選人　桂林風土記拜表亭前政山北盧尚書匡添建置

盧告（見左外）

馮顗（又考外）　舊馮定傳子顗進士登第咸通中歷任臺省舊宣宗紀大中九年三月試宏詞舉人漏泄題目爲御史臺所劾監察御史馮顗罰一月俸料　東觀奏記

下大中九年正月監察御史馮頴左授祕書省著作佐郎　李商隱樊南乙集序自蓋屋尉尹留假參軍事時同僚有長樂馮頴是數輩者皆能文大中三年文苑英華七百七

崔澹又禮外補　新表博陵第二房崔氏河中節度使瑰子見左中澹字知止吏部侍郎　舊崔瑰傳子澹大中十三年登進士第累遷禮部員外郎位終吏部侍郎新傳同　舊僖宗紀乾符二年二月以翰林學士崔澹爲中書舍人崔澹權知貢舉學士如故　四年九月以中書舍人崔澹權知貢舉

徐仁嗣又封外　新表徐氏懿宗相商子昭宗相彥若弟見吏外補仁嗣不詳歷官　舊僖宗紀乾符二年二月以翰林

學士徐仁嗣爲司封郎中學士如故　文苑英華百八十五天驥呈材詩仁嗣當是三年進士

有徐仁嗣省試天驥呈材詩黃璞王郎中傳咸通三年鄭侍郎謹試倒載干戈賦

崔寶德　新表博陵二房崔氏隋左領軍大將軍彭子寶德主爵郎中　隋書崔彭傳子寶德嗣爵安陽縣公

韋挺　新表韋氏逍遙公房隋戶部尚書義豐公沖子挺象州刺史　舊傳武德中自太子左衛驃騎檢校左率流越巂太宗在東宮徵拜主爵郎中貞觀初遷尚書右丞新傳同

元務眞　元和姓纂二十二元隋毛州司馬元行恕生務眞工

部侍郎河南洛陽縣人

韋季武又封外補　新表韋氏南皮公房隋司農卿瓚子庫部郎中叔諧弟季武主爵郎中姓纂季武主爵員外　新韋湊傳祖叔諧貞觀中爲庫部郎中與弟吏部郎中叔謙兄主爵郎中季武同省時號三列宿　獨孤及唐故朝議大夫申王府司馬上柱國贈太常卿韋公縝神道碑銘南皮公瓚生三子皆才同時爲郎長曰季武實居主爵次曰叔諧典司庫部季曰叔謙歷吏部考功時人號曰三列宿昆陵集卷八與傳合　孫逖東都留守韋公虛心神道碑曾祖叔謙與兄叔諧季武同在郎署文苑英華九百十八與表同　通典職官

四故事叔父兄弟不許同省爲郎官格令不載亦無正勅貞觀二年十一月韋叔謹一作謙除刑部員外三年四月韋季武除主爵郎中其年七月韋叔諧除庫部郎中太宗謂曰知卿兄弟並在尚書省故授卿此官欲成一家之美無辭稍屈階資一作皆唐會要五十七

劉本立　元和姓纂十八尤隋左丞劉士龍生本立唐主爵郎中宏農人

榮九思　嘉泰會稽志三榮氏唐有郎中榮九思望出樂安　李昭玘榮起之振墓誌銘其先北平無終人遠祖九思仕唐爲給事中樂靜先生李公文集二十八　新書文藝上袁朗

傳武德初隱太子秦王齊王相傾爭致名臣以自助齊王有記室參軍事榮九思　新書高祖諸子列傳齊王元吉多匿亡命壯士厚賜之使爲用記室參軍榮九思爲詩刺之見之弗悟也　石刻安國寺惠隱禪師塔銘俗姓榮京兆人曾祖權隨金紫光祿大夫散騎常侍兵部尚書東阿郡開國公祖建緒銀青光祿大夫使持節息始洪諸軍事三州刺史東阿郡開國公叔祖思九黃門侍郎父懷節夷州綏陽縣令洛陽　隋書榮毘傳父權兄建緒俱不載散階封爵

閻立本　新表閻氏隋將作少監石保公毗子立本相高

宗　舊傳貞觀中爲主爵郎中顯慶中累遷將作大匠新傳同

蕭孝顒　見吏中吏外

□□遠　二本缺

來恒　來二本缺　新表來氏隋左翊衛大將軍榮國公護兒子恒相高宗　舊來濟見考外補傳兄恒上元中官至黃門侍郎同中書門下三品新傳同

李崇德　德二本缺又勤中　新表趙郡李氏東祖房武安尉允王子崇德給事中　舊李義府傳給事中李崇德初與義府同譜敘昭穆顯慶三年義府出爲普州刺史遂即除削義府閭而銜之及重爲宰相令人誣搆其罪竟下獄自殺

楊思正　又封外　新表楊氏觀王房都水使者弘農公續子思止字不殆潞州刺史湖城縣男　張說贈戶部尚書河東公楊君執一神道碑潞州胡城公思止之子張燕公集十九

賈敦實　元和姓纂三十五馬隋郡陽郡司空疑賈武生敦實司封大夫右庶子宛句人　舊良吏傳上敦實貞觀中爲饒陽令咸亨元年累轉洛州長史四年遷太子右庶子新傳同

郭應宇　無考

韋萬石　見吏中吏外又度外二傳失載

蘇良嗣　又主姓纂良嗣右僕射溫公　新表蘇氏諫議大夫世長子良嗣相高宗　舊傳高宗時遷周王府司馬遷荊州大都督府長史新傳同

李思□　器未確

張松壽　二本口壽又勤中　朝野僉載張松壽爲長安令時人以爲神明太平廣記一百七十一　啟顏錄韋慶本女選爲妃長安公疑令又脫張氏松壽見而賀之廣記二百四十九

胡元範　見吏外又勤外

盧楫　無考又封外

劉奇 又考外補 新表河南劉氏汝州刺史玄意子奇天官侍郎舊崇望傳政會生元意元意生奇 舊劉政會傳政會子玄意玄意子奇長壽中爲天官侍郎爲酷吏所陷新政會傳政會子元意次子奇 舊忠義下顏杲卿傳垂拱初考功員外郎劉奇榜進士顏元孫詞策文瑰俊拔多士聳觀

王美暢 新表烏丸王氏鄭州刺史思泰子美暢字通理司封郎中薛公 集古錄目唐贈益州都督王美暢碑唐禮部尚書昭文館學士薛稷撰并書美暢字通理太原祁人官至潤州刺史其女爲睿宗德妃景雲中追贈美暢至益州都督碑以景雲二年七月立 實刻叢編八 陳伯玉文集四 有爲王美英華謝兄貞固官表 石刻口口汩忸口口王美暢夫生長孫氏墓誌銘撰厝元孝王府君止坐極灾奠楹俄及長安三年 石刻土峯塔院銘我明府清源縣開國子王公名系字臣忠其先太原人也皇朝水部員外主爵郎中陳鄂饒潤四州刺史薛國公之孫四川彭縣

李嶠 新表趙郡李氏東祖房襄城令鎮惡子嶠字巨山相武后 舊傳弱冠舉進士累轉監察御史累遷給事中新傳自監察御史稍遷給事中 田神福無考

張元一 又封外動中補 新書酷吏郭弘霸傳武后問羣臣外有佳事耶司勳郎中張元一曰比有三慶旱而雨洛橋成弘霸死 舊略同作舍人

趙誼 見左中又動中

趙弘敏 無考又倉中有弘口

裴懷古 又祠外 舊良吏下傳自監察御史拜祠部員外郎授姚州都督以疾不行轉司封郎中授桂州都督 新循吏傳自監察御史遷祠部員外郎拜姚州都督以疾辭爲桂州都督 資治通鑑唐紀二十三 長安三年十一月始安獠歐陽倩擁衆數萬攻陷州縣朝廷思得良吏以鎮之朱敬則稱司封郎中裴懷古有文武才制以爲桂州都督

口伯琦 王本缺

田幹之 又戶外 蘇頲授田幹之溫王府司馬制正議大夫行尚書主爵郎中上柱國田幹之 文苑英華四百五

李湛 舊李義府傳少子湛六歲授周王文學神龍初累遷右散騎常侍襲封河間郡公 新書附李多祚傳湛字興宗 餘同舊傳 會要七十九 贈幽州都督趙國公李湛謚昭

孟知禮 審定是溫禮見主外

李猷　新宗室表大鄭王房廣宗郡公仁鑒孫猷中書舍人　舊曆宗紀先天二年七月誅太平公主黨與中書舍人李猷元宗紀摘李猷於內客省以出斬之新王琚傳同　史崇一切道經音義妙門由起序稱通識大夫主爵郎中權檢校右羽林將軍兼昭文館學士上柱國臣李猷道藏太平部儀字號

崔玄童　唐會要七十六　神功元年九月絕倫科崔元童及第緯畧同　舊書音樂志三玄宗開元十一年祭皇地祇於汾陰內登歌奠玉帛用肅和一首刑部侍郎崔元暐作樂府詩集七作崔玄童　長安志七唐京城一朱雀街東長興坊東北隅侍中駙馬都尉楊師道宅其地後分裂尚書刑部侍郎崔元童

等居

王邱又考外又御史臺監察題名　舊傳年十一童子舉擢第弱冠又應制舉長安中自偃師主簿擢第拜監察御史開元初累遷考功員外郎三遷紫微舍人　新傳字仲山自偃師主簿擢監察御史開元初遷考功員外郎紫微舍人蘇頲授王丘主爵郎中等制勅宣議郎守尚書考功員外郎王丘學思文華精而典麗朝議郎守侍御史內供奉判右司員外郎上柱國韋虛心神清氣勝敏以甄逅或刈其楚翹先有司之課績或提其綱轄肅諸曹之塡委一作委非爰旌二妙宜叶再遷丘可守尚書主爵郎中虛心可守右司郎中散官勳如故文苑英華三百八十九

慕容珣見吏中又封外　蘇頲授慕容珣吏部郎中等制稱朝請散一作大夫檢校尚書主爵郎中慕容珣文苑英華三百八十九詳吏中

王易從王易王本欽又考中戶外祠中又御史臺殿中題名　新表京兆王氏蒲州長史處子易從揚州刺史　舊王徽見封中補傳曾祖擇從兄易從天后朝登進士第開元中至鳳閣舍人新王徽傳易從至鳳閣舍人　蘇頲揚州大都督府長史王公神道碑公二十升甲科遷殿中侍御史無何拜尚書戶部員外郎轉祠部主爵考功三郎中拜給事中轉中書舍人文苑英華九百二十六　舊張仁愿傳神龍中張仁愿在朔方奏用鄠縣尉王易從等分判軍事皆以文吏著稱多至大官會要同云景雲二年　權德輿唐故太子右庶子集賢院學士贈左散騎常侍王公定神道碑銘慶生吏部侍郎揚州大都督府長史贈禮部尚書揚州大都督府易從權載之文集十四定易從子　孫逖太子右庶子王公神道碑公兄曰易從故吏部侍郎文苑英華九百二　徐季鴻屯留令薛僅善政碑公授江陽丞長史王易從李朝隱以公清正直攝江陽江都海陵三縣令案三縣地理志屬揚州　鄭溫琦又封外又御史臺監察題名　新許景先傳開元十三年帝自擇禮部侍郎鄭溫琦爲邠州刺史詳吏中袁仁敬注　石刻虎

兼夔大唐故寧州豐義縣令鄭府君（溫球）墓誌銘君有昆曰溫琦廊廟巨幹朝廷重寶由禮部侍郎轉邠州刺史（陝西鄜縣今藏武進陸氏）獨孤良弼并州太原縣令路公（太一）神道碑夫人滎陽鄭氏始州臨津縣令方喬之女禮部侍郎

溫琦之妹（文苑英華九百三十）

朱渭輔（王本朱口趙本缺渭字）見吏外無考

張均（見左外又吏外有張鈞）新傳自太子通事舍人累遷主爵郎中中書舍人（舊傳失載）

韋陟（見吏中又主外二傳失載）

宋詢（見吏中）

裴系（又戶外）新表南來吳裴氏令寶後琰之孫（見戶外）系諫議大夫

徐鍔（又戶外）元和姓纂（九魚）太子賓客徐彥伯生鍔洛陽令司封郎中瑕邱人 唐會要（八十五）開元九年正月監察御史宇文融奏告成縣尉徐鍔充勸農判官（詳監察宇文融注）孫逖授徐鍔洛陽縣令制門下司封郎中徐鍔業繼文儒才優斷制明而不滯幹則有成五等是司已傳名於臺妙四方之會宜展用於京劇可河南府洛陽縣令（文苑英華四百七）

陳振鷺 元和姓纂（十七眞）開元左（脫相字）太子太師希烈（見吏中）兄振鷺司封郎中國子司業世居均州 舊崔湜傳崔湜既私附太平公主時人咸爲之懼門客陳振鷺獻海鷗賦以諷之湜雖稱善而心實不悅

李稹（二本稹）新表隴西李氏姑臧大房義璡孫融子（戶外有融）稹河內太守 唐國史補（上）李稹酒泉公義琰姪孫門戶第一而有清名常以爵位不如族望官至司封郎中懷州刺史與人書札唯稱隴西李稹而不銜 舊書禮儀志（四）天寶十載正月遣大理少卿李稹祭吳嶽戚德公（大唐郊祀錄八作大理卿李稹）

鄭昭（又戶中御史臺陰右稜題名）新表鄭氏北祖房長林令汪子昭不詳歷官 文苑英華（五百二十八）有鄭昭對梢溝判河卒判 又（五百二十九）有對大比判

劉光謙 李肇翰林志開元二十六年劉光謙張垍乃爲學士始別建學士院於翰林院之南 韋執誼翰林院故事開元二十六年始以翰林供奉改稱學士由是遂建學士（疑脫院字）俾專內命太常少卿張洎起居舍人劉光謙等首居之又云劉光謙自起人充累改司中又充丁居晦重修承旨學士壁記開元後劉光謙起居舍人充累遷司封郎中（翰苑羣書上） 石刻李林甫等奉勑注御刪定禮記月令表命直學士起居舍人劉光謙等爲之

注解陝西長安　集賢記注劉光謙開元二十九年以習藝館內入院校理職官分紀十五　范致明岳陽風土記平江有劉光謙墳塔在長慶今無遺跡但有光謙繪像

楊玄章　安祿山事迹上　天寶九載賜安祿山判殿中侍御史楊玄章等三人緋衣各一對及絹綵等

李　山二本李口似李涵見後補

顏允南南王本缺又膳中補　元和姓纂二十七刪　顏惟貞生允南司封郎中瑯琊臨沂人居丹陽　石刻顏眞卿唐故通議大夫行薛王友柱國贈祕書少監國子祭酒太子少保顏君惟貞廟碑銘君生第二子允南仁孝有淸識工詩人多誦

其佳句善草隸與春卿杲卿曜卿同日於銓庭爲侍郎席建侯所賞達奚珣薦爲左補闕歷殿中膳部司封郎中司業金鄉男建中元年陝西西安　顏眞卿正議大夫行國子司業上柱國金鄉縣開國男顏府君神道碑銘君諱允南字去惑京兆長安人也天寶十五年長安陷輿駕幸蜀恩詔召拜尙書屯田員外郎加朝散大夫遷司膳郎中眞卿至自河北元宗給君驛至鳳翔令相見從肅宗入西京遷司封眞卿以尙書兼大夫弟允臧又爲殿中兄弟三人同時臺省當代無比時人欽羨焉尋封金鄉縣開國男累加正議大夫上柱國遷國子司業　顏眞卿鮮于少保碑亡兄國子司業允南與少尹同時臺省館內入院校理顏魯公文集六叔明見勳外　鮮于氏離堆記兄允南以司膳司封二郎中偕與叔明首末聯事集十三

張楚金　舊書忠義上　張道源傳族子楚金鄉貢進士擢第高宗時累遷刑部侍郎　新傳道源族孫楚金累進刑部侍郎

裴儆見吏外又勳外

崔浩又戶中史臺右御侍御兼殿中　金中又御　新表博陵三房崔氏元景孫浩贊善大夫　唐會要七十六　建中元年孝弟力田聞於鄉閭科崔浩及第緯畧誤崔治文獻通考同

林琨見左中膳中補

趙昂又祠外補　元和姓纂三十小　司封郎中趙昂馮翊郃陽人韋執誼翰林院故事至德已後趙昂自太博充祠外又充卒於駕外重修孝旨學士壁記失載　翰苑羣書上記

賈林　新表賈氏三祖房良賓子林司封郎中

王圓　釋皎然蘇州支硎山報恩寺法華院故大和尙碑大厤元祀侍御史王公圓等飛表奏聞杼山集九　石刻岱岳觀題記稱淄州刺史王圓大厤十四年二月二十一日山東泰安　抒山集一有五言奉酬顏使君眞卿王員外圓宿寺兼送員外使迴詩　張保和新移撫州子城記寶應中太守

王公圖以其勢卑於郵里疑悍民而沮長因徙於西郵

郭晤（晤王本缺趙本昭見吏中補　又倉中）　楊綰汾陽王妻霍國夫人王氏神道碑子次曰開府儀同三司行尚書吏部司封郎中上柱國樂平郡開國公晤（文苑英華九百三十四）

王縝（又戶中戶外）　嚴州重修圖經（刺史題名）王縝建中元年三月二十四日自吉州刺史拜

杜黃裳（王本缺又金中）　新表京兆杜氏京兆府司錄參軍紹子黃裳字遵素相憲宗　舊傳登進士宏辭科自郭子儀朔方從事入爲臺省官十年不遷貞元末爲太常卿新傳自朔方府佐入爲侍御史爲裴延齡所惡十朞不

遷貞元末拜太子賓客遷太常卿　舊趙憬傳貞元中吏部侍郎杜黃裳爲中官讒譖及他過犯將加斥逐憬保護救解之故從輕貶（新傳杜黃裳遭奄人讒詆勢危甚憬救護申解得免）　舊德宗紀上建中四年十二月以司封郎中杜黃裳爲給事中　又下貞元五年三月以給事中杜黃裳爲河南尹　歐陽詹唐天志貞元七年京兆杜公黃裳爲秋官之一年（歐陽行周文集七一英華作二）

吉中孚（本韋孚誤）　元和姓纂五貞元戶部侍郎吉中孚淮陰人　舊盧簡辭傳父綸（見戶中補）天寶末避地鄱陽與郡人吉中孚爲林泉之友貞元中中孚爲翰林學士戶部侍郎典邦賦薦綸於朝而中孚卒　新文藝下盧綸傳吉中孚等皆能詩號大厤十才子鄱陽人官戶部侍郎　舊德宗紀上興元元年六月甲寅司封郎中知制誥吉中孚爲諫議大夫依前充翰林學士　貞元二年正月癸丑以諫議大夫知制誥翰林學士吉中孚爲戶部侍郎判度支兩稅　又四年八月以權判吏部侍郎吉中孚爲中書舍人　韋執誼翰林院故事興元已後吉中孚司封郎中知誥充大諫又充出爲戶侍判度支丁居晦重修承旨學士壁記吉中孚興元元年自司封郎中知制誥充六月改諫議大夫貞元二年遷戶部侍

郎出院（翰苑羣書上）　舊崔造傳戶部侍郎吉中孚判度支及諸道兩稅事（新傳同新書食貨志同）　撫言十三貞元中劉忠州任大夫科選多濫進有無名子自云山東野客移書于吏部劉公有云吉中孚判以大明御宇爲頭以敢告車軒爲尾初類是頌翻乃成箴其間又金盤對于玉府非惟問頭不識抑亦義理全乖據此口嘲堪入觀縷又長揖詩曰無識伯和憐吉獠　新書藝文志吉中孚詩一卷（原注楚州人始爲道士後官校書郎登宏辭諫議大夫翰林學士戶部侍郎判度支貞元初卒）　令狐楚白楊神新廟碑洎今朝中書令燕公說摹詠其事戶部侍郎吉公中孚申而明之建中初吉公以萬年尉

爲黜陟判官至此爲之歎序具載其事焉全唐文五百四十三

李叔度　新表趙郡李氏西祖房玄乂子叔度左諫議大夫　舊李晟傳興元中李晟在鳳翔李叔度爲行軍司馬　盧綸有訓李叔度秋夜喜相遇因傷關東寮友喪逝見贈詩　又雪謗後逢李叔度詩

徐岱又膳外補　舊書儒學傳下字處仁蘇州嘉興人自太常博士從幸奉天興元改膳部員外郎兼博士貞元初遷水部郎中充皇太子及舒王已下侍讀尋改司封郎中擢拜給事中　新傳貞元初自太常博士從德宗出奉天以膳部員外郎兼博士爲太子諸王侍讀遷給事中

舊書柳冕傳貞元六年十一月上親行郊享司封郎中徐岱攝禮官同修郊祀儀注以備顧問新傳德宗親郊司封郎中徐岱等修飭儀矩

盧偘又戶中補　戶外　又御史臺碑額監察題名　新表盧氏成軌子偘戶部郎中　梁肅京兆府司錄西廳盧氏世官記御史中執法范陽盧公之季曰偘踐修王父廣陽公齊卿伯父嗣公成務京兆綱紀之任繼處于廨之右堂又云今戶部郎偘始遠哲昆聯事之嫌詔解柱後惠文以就斯職中丞之拜也又有臺府臨察之避在官之屬其爲人簡而廉文而不害在選部辯論集作辨三登試言第考茲任也詳敏稱一時之最文苑英華八百三十一　貞元庚午

蕭遇又主外　新表蕭氏齊梁房汾州刺史晉子遇國子司業

陳京又考外補膳外補　新表陳氏左補闕傳作右姓纂右翰林學士兼子京字慶復祕書少監元和姓纂陳京給事中臨淮人　新儒學傳下京擢進士第遷累太常博士德宗時擢左補闕以考功員外郎再遷給事中皆兼集賢殿學士　柳宗元唐故祕書少監陳公行狀歷太常博士左補闕尚書膳部考功員外郎司封郎中給事中河東先生集八　權載之文集四十六中書舍人舉人自代狀稱朝議郎守尚書司封郎中

充集賢殿御書院學士判院事上騎都尉陳京　石刻大唐同州澄城縣令鄭公楚相德政碑銘司封郎中集賢殿學士陳京撰貞元十四年正月陝西澄城案陳京二字石刻已缺據金石錄補

韋丹　新表韋氏鄖公房雒丞政子丹字文明武陽郡公　新良吏傳擢明經後舉五經高第新羅國君死自太子舍人詔拜司封郎中往弔未行而新羅立君死還爲容州刺史　權載之文集三十六奉送韋中丞使新羅序自外臺從事不四三年歷左史尚書郎又云中丞以佐曹陳君之歷司封郎也今爲之代以德輿之忝駕部郎也又爲之代　舊東夷新羅傳貞元十六年令司封郎

中兼御史中丞韋丹持節册命新羅王俊邕至鄆州俊
邕卒丹還新傳略同會要同　昌黎先生集二十五　唐故江西觀
察使韋公墓誌銘新羅國君死公以司封郎中兼御史
中丞紫衣金魚往弔立其嗣至鄆州會新羅告所當立
君死拜容州刺史容管經略招討使　樊川文集七　唐
故江西觀察使武陽公韋公遺愛碑新羅國以喪來告
且稱立君拜司封郎中兼御史中丞韋服金紫弔册其
嗣新羅再以喪告不果行改容州經略使
崔邠邠二本缺又主外　新表清河小房崔氏御史中丞陲子舊傳
作倕　邠字處仁太常卿謚文簡　舊傳少舉進士又登賢

良方正科以兵部員外郎知制誥至中書舍人　新傳
遷補闕由中書舍人再遷吏部侍郎
韋成季見左中左外又祠外　許孟容祭楊郎中文稱司封郎中
韋成季等文苑英華九百八十五文稱貞元十九年四月案舊書韋執誼傳貞元十九年奏逐韋成
季等正成季官封中時也詳左中下
孟簡王本缺見吏外又倉外　舊傳累官倉部員外郎尋遷司封
郎中元和四年超拜諫議大夫新傳累遷倉部員外郎以不附王叔文徙他曹
元和中拜諫議大夫　羊士諤詩集有登樂遊原寄司封孟郎中
盧補闕詩　唐會要七十七　元和四年正月以司封郎中
孟簡使山南東道荆南湖南等道宣撫上以簡獨衣綠

遣使追賜緋袍銀魚
張惟素見吏中又勳外
裴度又封外勳中附存　新表東眷裴氏道護後澠池丞潋子度
字中立相憲穆敬文　舊傳貞元五年進士擢第登宏
辭科制舉高等元和六年以司封員外郎知制誥尋轉
本司郎中七年使魏州宣諭田興還拜中書舍人新傳元和
六年以司封員外郎知制誥　舊憲宗紀下元和七年
宣諭魏博還拜中書舍人
十一月乙丑令司封郎中知制誥裴度往魏博宣慰新田
弘正傳同　玉堂遺範宣慰魏博德音宜令司封郎中知制
誥裴度往魏博宣慰親諭朕意文苑英華四百三十四

錢徽徽二本缺又祠中祠外　舊傳字蔚章吳郡人父起見勳外貞元
初進士擢第元和八年自祠部郎中翰林學士知制誥
改司封郎中賜緋魚袋職如故九年拜中書舍人新傳以祠
部員外郎爲翰林學士三遷中書舍人加承旨　重修承旨學士壁記錢徽元
和八年五月九日自祠部郎中轉司封郎中知制誥十
一月賜緋十年七月二十三日遷中書舍人十一月出
守本官翰苑羣書上　白居易授錢徽司封郎中知制誥制
勑中臺草奏內庭掌文西掖書命皆難其人也非愼行
敏識妙學懿文四者兼之則不在此選祠部郎中翰林
學士錢徽藹然儒風粲然詞藻縝密若玉端直如絃白

參禁司益播其美貞方敬慎久而彌彰應對必見於據經奏議多聞於削（一作焚）藁迨今六載其道如初嘉其忠勤宜有選擢俾轉郎吏仍參綸閣茲乃榮獎爾其敬承可依前件（白氏文集五十五）　會要（七十九）贈右僕射錢徽謚曰貞

徐晦　新表北祖上房徐氏春官尚書枝江都公筠子晦不詳歷官　舊傳進士擢第登直言極諫制科自監察歷殿中侍御史尚書郎出爲晉州刺史入拜中書舍人新楊憑傳晦字大章自監察御史後歷中書舍人唐會要（七十六）元和二年四月賢良方正能直言極諫科

徐晦及第（緯署同）　重修承旨學士壁記徐晦元和九年七月二十三日自東都留守判官都官員外郎充翰林學士十年七月二十三日轉司封郎中十二年二月十一日出守本官（翰林院故事元和已後徐晦都外充賜緋封中又充出守本官　並翰苑羣書上）

張仲素（又勳外禮中補）　新表河間張氏安南都護應子仲素中書舍人（舊張濬傳祖仲素位至中書舍人）　因話錄三元和已來李相國程王僕射起白少傅居易兄弟張舍人仲素爲場中詞賦之最言程試者宗此五人　舊楊於陵傳元和七年吏部復置考判官以屯田員外郎張仲素等爲之

新文藝（下）盧綸傳憲宗詔中書舍人張仲素訪集遺文翰林院故事元和已後張仲素禮部員外充　重修承旨學士壁記張仲素元和十一年八月十五日自禮部郎中充翰林學士十三年正月十二日加司封郎中知制誥二月十八日賜紫十四年三月二十八日遷中書舍人卒官贈禮部侍郎　元稹承旨學士院記張仲素元和十三年二月十八日以司封郎中知制誥翰林學士仍賜紫金魚袋十四年三月二十八日正除其年卒官贈禮部侍郎（並翰苑羣書上）　又云由鄭絪至杜元穎承旨十一人而九參大政其不至者張則弄相印以俟其病

間者久之卒不興命也已（同上）　李肇翰林志元和十四年中書舍人張仲素等在翰林　舊韋貫之傳同列以張仲素段文昌進名爲學士韋貫之阻之以行止不正不宜在內庭　新書藝文志（丙部子錄類書類）張仲素詞圃十卷（原注字繪之元和翰林學士中書舍人）　又（丁部集錄總集類）張仲素賦樞三卷

李汭　新表雍王房江夏王道宗玄孫汭不詳歷官　國史補（下）朝廷每降使新羅其國必以金寶厚爲之贈惟李汭爲判官一無所受深爲同輩所嫉　石刻高涼泉記營田判官前殿中侍御史內供奉李汭撰（元和四年閏三月十

二日四川綿州

薛存慶又倉外　新表薛氏西祖房嶺南節度使珏子存慶不詳歷官舊良吏薛珏傳有子存慶自有傳　新薛珏傳子存慶字嗣德及進士第歷御史尚書郎五遷給事中　會要七十六元和元年四月才識兼茂明於體用科薛存慶及第緯略同　元稹敘奏穆宗初宰相更相相本傳有用事丞相段公一日獨得對因請亟用兵部郎中薛存慶考功員外郎牛僧孺予亦在請中上然之不十數日次用爲給舍元微之文集三十二　憲宗處分及第舉人詔才識兼茂明於體用科人第四次等薛存慶中書門下即與處分大詔令

陳中師見吏中作仲師吏外

嚴休復見吏中又贈外補

張士階又祠中補又御史臺陰額知雜御史題名見祠中　白居易衢州刺史鄭羣可庫部郎中齊州刺史張士階可祠部郎中同制略云久典名郡謹身化下有循吏之風會課陟明宜當是選白氏文集五十一詳祠中補　吳興志張仕偕長慶三年三月六日自司封郎中拜卒官

王申伯見吏外又勳外

王彥威又戶中祠外又封外附存　舊傳太原人自太常博士累轉司封員外郎郎中宏文館舊不置學士文宗特置一員以待彥威尋使魏博宣慰特賜金紫五年遷諫議大夫兼史館修撰新傳自太常博士累擢司封郎中弘文館學士諫議大夫　劉禹錫唐故監察御史贈尚書右僕射王公俊神道碑季子彥威字子美始以五經登甲科歷太常博士祠部員外郎遷屯田郎中轉戶部司封並充禮儀使判官弘文館學士京兆少尹諫議大夫史館修撰劉賓客外集九

蘇景胤允二本鈌　因話錄三伯仲昆弟以史筆繼業家藏書最多者蘇少常景胤堂弟尚書滌諸家無比而皆以清標雅範爲後來所重少卿登第與堂兄特並時亦士林之美滌見考中補　唐會要六十長慶二年段文昌鎮蜀奏監察蘇景裔爲察佐留中不下詳吏外王申伯注　唐摭言七大和中蘇景胤張元夫見禮外補爲翰林主人　舊李宗閔傳寶厤初李續之張又新蘇景胤等朋比姦險幾傾朝廷時號八關十六子　新楊虞卿傳蘇景胤張元夫楊虞卿兄弟爲人所奔向故語曰欲趨舉場問蘇張蘇張猶可三楊殺我　舊路隨傳文宗復令改正順宗實錄路隨奏近見史官蘇景胤等章疏具陳刊改非甚便宜文宗答路隨等上憲宗實錄詔賜見在史官司封郎中蘇景胤等各錦綵銀器有差　新藝文志乙部史錄起居注類憲宗實錄四十卷蘇景胤等撰景胤弁子中書舍人　又穆宗實錄二十卷

蘇景胤等撰

盧載　新表盧氏陝虢觀察使岳子載不詳歷官文苑英華九百三十九穆員陝虢觀察使盧公墓誌銘同　司空圖書屏記元和長慶間先大夫司空與　舊文文集二　初以詩師友兵部盧公載司空表聖　宗紀下開成元年五月丁未以給事中郭承嘏爲華州防禦使給事中盧載以承嘏公正守道屢有封駁不宜置之外郡乃封還詔書二書郭承嘏傳略同　三年二月辛亥以左丞盧載爲同州防禦使　白居易有盧載可協律郎天平軍巡官等制白氏文集四十九

敬昕見吏中補吏外

盧商又度中補　新表盧氏河南尉廣子商字爲臣相宣宗舊傳元和四年擢進士第又書判拔萃登科自工部員外郎河南縣令歷工部度支司封三郎中大和九年改京兆少尹權大理卿事新傳自幕府入朝累十餘遷至大理卿

楊漢公又動外戶中　新表楊氏越公房國子祭酒寧子見戶中虞卿弟見左中補漢公字用乂天平軍節度使檢校戶部尚書　舊傳元和八年擢進士第又書判拔萃大和七年自戶部郎中史館修撰遷司封郎中　舊文宗紀下太和九年六月京兆尹楊虞卿下御史臺弟司封郎中漢公等稱冤

裴乾貞又度中　新表洗馬裴氏諫議大夫虬子乾貞字敬夫潼關防禦使御史大夫

裴泰章又封外　新表南來吳裴氏國子祭酒佶子見吏外泰章字敦藻給事中　唐李紳拜相告後細銜署給事中臣泰章等言會昌二年二月日涪熙祕閣續法帖卷第六　舊宋申錫傳大和五年申錫被罪拾遺丁居晦晦王本缺又動外居晦等奏以獄付外新傳同　重修承旨學士壁記丁居晦大和九年五月三日自起居舍人集賢院直學士充十月十八日賜緋十九日遷司勳員外郎開成二年九月十一日加司封郎中知制誥三年八月十四日

遷中書舍人十一月十六日拜御史中丞出院　又開成四年閏正月自御史中丞改中書舍人五年二月二日賜紫其年三月十三日遷戶部侍郎知制誥其月二十三日卒官贈吏部侍郎翰苑羣書上　舊文宗紀下開成三年十一月庚午以翰林學士丁居晦爲御史中丞南部新書壬開成中文皇一日謂執政曰丁居晦作中丞朕曾以時諺謂杜甫李白輩爲四絕問居晦晦曰此非君上要知之事朕常以此記得居晦今所以擢爲中丞

裴肅二本缺　新表東脊裴氏宣子肅字中明浙東觀察使

新表南來吳裴氏令實後允孫肅右領軍將軍　又中眷裴氏靈武大總管河東郡公思諒子肅親衛參軍（肅德宗時人時代不合又據石刻疑素見封外然壁記止云自封外遷中人不云封中俟再考）

張述　全唐文七百十七大和朝司封郎中出爲袁州刺史（有代韓僕射辭官表爲鄭滑李僕射辭官表代魏博田僕射辭官表則述嘗從事韓宏李復田宏正三府也）

崔鉉（又勳外）　新表博陵大房崔氏仲哲後義成節度使元略子鉉字台碩相武宗宣宗　舊傳登進士第會昌初自荆南西蜀掌書記入爲左拾遺再遷員外郎知制誥召入翰林充學士累遷戶部侍郎承旨（新傳自荆南賓佐入拜司勳員外郎翰林學士遷中書舍人學士承旨）　重修承旨學士壁記崔鉉開成

五年七月五日自司勳員外郎充翰林學士會昌二年正月十二日加司封郎中知制誥其年九月二十七日加承旨賜紫十一月二十九日遷中書舍人三年五月十四日拜中書侍郎平章事（翰苑羣書上）

敬晦（敬二本缺）　新表敬氏太子詹事寬子（見度中補）右散騎常侍皐弟（見勳中）晦字曰彰太子賓客　新傳進士及第辟山南東道節度府武宗時擢累諫議大夫

張□□（二本同或作居本亦未確）

李□

裴諗（諗二本言又考外補）　新表東眷裴氏道護後度弟三子（見訓上）弟（見戶中）諗權知刑部侍郎　舊傳大中五年自宣歙觀察使入朝權知刑部（本紀兵部）侍郎　新傳籍蔭累官考功員外郎宣宗時爲翰林學士累遷工部侍郎詔加承旨　舊宣宗紀大中九年三月試宏詞舉人漏泄題目爲御史臺所劾侍郎裴諗改國子祭酒　東觀奏記下大中九年正月十九日吏部侍郎兼判尚書銓事裴諗左授國子祭酒諗兼上銓主試宏詞兩科寬裕仁厚有賦題不密之說事徵宸聽　重修承旨學士壁記裴諗會昌六年八月十九日自考功員外郎加司封郎中大中元年二月三十日加知制誥二年七月二日三殿賜紫

其月六日特恩加工部侍郎知制誥十二月二十六日加承旨並依前充三年五月二十三日守本官出院（翰苑羣書上）　崔嘏授裴諗司封郎中依前充職制勅臺郎望美詞苑地高粲列宿之輝華參起草之宥密自非風儀玉立器宇川停摛掞天之雄文蘊擲地之清韻則不足以膺我妙選爲時美談翰林學士考功員外郎裴諗襲慶于門騰芳戴席端莊抱吉士之操謹默得賢人之風灼若春華皎如瑞素自擢居文囿參侍瑤墀進對（苑作退）益見其周詳詞旨不離于雅厚是宜仍金鑾之舊職榮粉署之新恩保乃休光更流芬馥可依前件（文苑英華三百八十

四　又授裴諗知制誥制勑傳曰有功德於人者其後必大伊爾烈考勤勞王家出有平寇之功入有致君之志式多令嗣以承清基惟爾諗生而有文弱不好弄中蘊明敏外涵清和藹然君子之風蔚有賢人之操自擢昇翰苑入侍禁闈動必知機靜而適道大玉之韻清越以長小山之姿貞芳自茂是其資其粉澤演我絲綸斧藻方耀於鳳銜揮灑更期於鴻筆式光帝載無鬱王猷可依前件又三百八十二　又授裴諗中書舍人制勑居禁密之地聞善則遷當演綸之工有勞斯陟此所以光吾侍從榮彼縉紳翰林學士司封郎中知制誥裴諗家承茂勳身有羶行早襲弓裘之業克隆堂構之基閑澹自居囂浮不染自擢居內署掌並制命謹密無曠馨香有聞問對備見其一心敏捷其推其七步況臧孫有後且聞得鳳之音枚乘多才雅蓄雕龍之妙爰因滿歲授以正名爾宜思弘用以致君勵精誠而正己慎爾聞見奉吾周旋無彰溫樹之名克保詞林之美可依前件文苑英華三百八十二

羅劭權　又金中倉外　舊孝友羅讓見吏外　傳讓再從弟詠子劭權字昭衡進士擢第知名於時並歷清貫　北夢瑣言五

唐自大中至咸通自中令入拜相次畢相誠曹相確羅相劭權使相也繼升嚴廊

劉琢二本缺　新表尉氏劉氏雅州刺史煟子琢字子金新傳作子全　相宣宗　舊傳開成初進士擢第會昌末累遷尚書郎知制誥正拜中書舍人大中初轉刑部侍郎　新傳武宗時遷左拾遺大中初擢翰林學士伐黨項爲行營宣慰使遷刑部侍郎　重修承旨學士壁記劉琢會昌六年六月二日自殿中侍御史充翰林學士七月九日三殿賜緋大中元年閏三月十二日加職方員外郎十一月二十七日加知制誥二年七月六日特恩加司封郎中三年六月十四日拜中書舍人十二月二十七日三殿賜紫並依前充四年十一月二十八日守本官兼御史中丞充西討伐黨項行營諸寨宣慰使依前充五年五月守本官出院翰苑羣書上　會要七十九　贈右新書左僕射劉琢謚恭

裴寅見左中又封外動外　裴處權二本缺又外禮中補又戶外　新表裴氏洗馬福建觀察使次元子見吏外　處權字晦之禮部郎中　裴處權禱河侯廟記會昌六年九月一日尚書博陵崔公召蒲郡從事河東裴處權文其功文苑英華八百十五　杜牧有裴處權除禮部郎中等制樊川文集十七詳戶中韓賓注　東觀奏記中上慎重名器

未嘗容易服色之賜一無所濫裴處權自司封郎中出河南少尹到任本府奏薦賜緋給事中崔罕（見度中）駮還上手詔褒奬曰有事不當卿能駮還職業既修朕何所慮

皇甫珪（珪二本缺見吏外又勳外）重修承旨學士壁記皇甫珪大中十年六月五日自吏部員外郎充其月七日改司封郎中十一年十月二日加司封郎中知制誥十二年八月十二日拜中書舍人依前充（翰苑羣書上）東觀奏記（中）皇甫珪自吏部員外召入內廷改司勳員外計吏員二十五筒月限轉司封郎中知制誥

鄭茂休（見吏中補又主中）舊傳四遷太常博士兵部員外郎吏部郎中

張復珪（又勳中勳外）新表始與張氏陳許節度副使幼挺子度支郎中復魯弟（見度中補）復珪字環中諫議大夫

張道符（道二本缺又戶中主外）唐摭言三會昌三年王起僕射再主文柄門生一榜二十二人和周墀詩（第十四人）張道符字夢錫　重修承旨學士壁記張道符咸通元年十一月二十五日自戶部郎中賜緋充二年二月六日加司封郎中知制誥依前充四月二十一日卒官至五月二日贈中書舍人仍賜贈布絹及賜絹三百匹（翰苑羣書上）

因話錄宰相因奏對以遺補多闕請更除八人上曰諫官但要職業修舉亦豈在多只如張道符牛叢趙璘輩三數人足矣使朕聞所未聞　新牛叢傳宰相請廣諫員宣宗曰諫臣惟能舉職爲可奚用衆耶今張符趙璘牛叢使朕聞所未聞三人足矣

王凝（凝二本缺又考中補考外補禮外補）新表太原大房王氏衛州刺史眾仲子凝字成庶字致平宣歙觀察使謚貞　舊傳字致平兩經擢第再登進士甲科自揚州節度副使入爲起居郎歷禮部兵部考功三員外郎遷司封郎中長安令（新傳歷臺省寖知名）司空圖唐故宣州觀察使檢校禮部王公行狀宣宗朝自禮部員外歷兵部考功員外轉司封郎中相國蕭公寘判版籍請公分佐其務俄拜長安令（司空表聖文集七）

崔安潛（安潛王本缺趙本安口見吏外二傳失載）

李昌□（□未確）

崔殷夢（殷夢王本缺趙本殷彥誤又勳外見吏外）新表清河大房崔氏龜從子殷夢字濟川　玉泉子崔殷夢宗人瑤門生也夷門節度使龜從之子（詳吏外于褒注）孫樵唐故倉部郎中康公墓誌銘大中二年冬爲進士試官峭獨不顧雖權勢莫能撓其與選者不逾年繼踵昇第今春官貳卿崔公

殷夢十輩皆出其等列孫可之文集八咸通十三年　舊懿宗本紀
咸通八年十月以司勳員外郎崔殷夢等考吏部宏詞
選人　語林崔殷夢知舉吏部尚書歸仁晦託弟仁澤
殷夢唯唯而已無何仁晦復詣託之至於三四殷夢歛
色端笏曰某見進表讓此官矣仁晦始悟已姓殷夢諱
也容齋續筆十一

鄭延休二本缺又考外金外　新表鄭氏北祖房檢校右僕射同
中書門下平章事涯子見動外延休山南西道節度使
舊宣宗紀大中元年三月丁酉朔禮部侍郎魏扶奏進
士鄭延休等三人實有詞藝爲時所稱皆以父兄見居

重位不得令中選詔令翰林學士承旨戶部侍郎韋琮
重考覆敕所試文字並合度程可放及第云云文獻通考選舉考二略同又云其月二十三日奉進止放及第　重修承旨學士壁記鄭延休
咸通十一年五月十八日自司封郎中知制誥遷中書
舍人充翰林學士十二年正月二十八日三殿召對賜
紫十一月十八日遷工部侍郎知制誥依前充十三年
正月四日宣充承旨七日遷兵部侍郎依前充十四年
八月二十二日加金紫光祿大夫尚書左丞知制誥依
前充十五年正月十三日除檢校禮部尚書充河陽三
城節度使翰苑羣書上　新逆臣黃巢傳乾符五年黃巢寇葉

陽翟欲窺東都河陽節度使鄭延休兵三千壁河陰
益州名畫錄上　常重胤於中和院寫僖宗皇帝幸蜀隨
駕文武臣僚宣有檢校司徒鄭延休
鄭紹業紹二本缺又戶外　新表鄭氏北祖房涯子延休弟見上紹
業荊南節度使　舊懿宗紀咸通十二年三月以考官
司封郎中鄭紹業等考試宏詞選人　資治通鑑唐紀六十
九廣明元年四月以工部侍郎鄭紹業爲荊南節度使
又唐紀七十一中和二年八月以兵部侍郎判度支鄭紹
業同平章事兼荊南節度使　新陳儒傳廣明元年以
鄭紹業爲荊南節度使時朗州刺史段彥謩方據荊南

紹業憚之踰半歲乃至僖宗入蜀召還行在以彥謩代
監軍未敬攻害彥謩復詔紹業爲節度使逗留不進敬
玫署陳儒領府事新僖宗紀中和二年十一月荊南軍亂牙將陳儒自稱留後　劉
崇望授鄭紹業工部尚書制略云起草掌綸由天才之足
用洎揚我休命出守荊門頗聞理聲忽於徵請八則思
邦家之大計出則擁旄節之一作於上游爰從分務曠已
歷時云云文苑英華三百八十七

令狐包二本缺
王徽二本缺又考外補戶中補　新表京兆王氏緱氏令自立子徽
字昭文相僖宗　舊傳大中十一年進士擢第乾符初

自考功員外郎遷司封郎中長安縣令宰相蕭倣用爲翰林學士改職方郎中知制誥正拜中書舍人新傳自考功員外郎擢翰林學士　舊憶宗紀乾符三年九月以戶部郎中知制誥翰林學士王徽爲中書舍人學士如故本傳失載

補遺

楊綱　新表楊氏觀王房隋雍州牧司空觀德王士雄子綱主爵郎中平阿公

王崇基又封外　新表烏丸王氏太宗相珪子崇基主爵員外郎　舊王珪傳長子崇基襲爵永寧郡公官至主爵郎中

崔同業又封外　新表博陵二房崔氏挺後元瑒子同業主爵郎中

張彥起又封外有彥起　新表中山張氏太宗高宗相行成孫洛客子彥起司封郎中

高紹又考中　新表高氏循州司馬襲申公琮子紹考功郎中　蘇頲授慕容珣吏部郎中等制稱正議大夫行商州刺史上柱國申國公高紹可行尚書主爵郎中散官勳封如故文苑英華三百八十九詳吏中慕容珣注　睿宗遣宣勞使誥宜以工部郎中高紹爲劍南道宣勞使許膺中蕭瑗注　嘉定鎮江志十五高紹開元七年自長安令左遷潤州長史爲

季子碑陰記重修吳季子廟記紹以開元七年自長安令左遷潤州長史爰洎十年太歲壬戌因巡屬縣廟於延陵與縣令吳興沈琛同謁季子廟申奠禮也

韋利涉又封外戶外　元和姓纂八微韋氏大雍州房思敬孫利涉主爵郎中京兆杜陵人　唐會要十五開元九年正月監察御史宇文融奏長安主簿韋利涉等充勸農判官詳監察宇文融注

盧霸又祠外　又御史臺右側侍御兼殿中題名　新表盧氏黎陽令友淡子霸司封郎中將作少監

韋儇又御史臺左側題名　新表韋氏南皮公房朔方節度使衛尉卿光乘子儇江西觀察使　賈至授韋儇總目作環司封郎中制勑司駕員外郎韋儇忠義激切智深謀敏懷斷割之利用慨國家之深讎淮海多虞寇戎未殄是擇才彥佐斯旄鉞宜兼臺閣以懋勳庸可司封郎中充淮南行軍司馬兼召募使文苑英華三百八十九　舊忠義下趙曄傳京兆韋氏江西觀察使韋儇族兄弟新宗儒傳稱江西觀察使韋儇族妹獨孤及上元二年豫章冠蓋盛集記歲次辛丑孟春正月潤州刺史試鴻臚少卿韋公儇至自京口毘陵集十七　新外戚楊國忠傳楊國忠雖當國常領劍南召募使遣戍瀘南歲遣韋儇等以御史迫促郡縣召募

李涵　新表畢王房睢陽郡太守少康子（見祠中）涵右僕射

舊傳肅宗北幸平涼涵以關內鹽池判官奉牋謁見

除右司員外郎累至司封郎中宗正少卿實應元年遷

左庶子　新傳自關內鹽池判官肅宗至平涼奉牋馳

謁除左司員外郎再遷宗正少卿　會要（七十九）贈太子

太傅（舊德宗紀作保）李涵謚曰元

蕭惟則　權德輿唐故揚州兵曹參軍蕭府君（惟明）墓誌銘

君與令弟故司封郎中惟則同以儒服遊京師賢士大

夫締交慕義者如響郎中以通才歷職而君亦累爲名

公所薦年位未至相次凋落（權載之文集二十五　建中二年）

郎官石柱題名考卷五　封中　三九

崔咸（又度外）　新表南祖崔氏大理少卿銳子嶺南節度使

護弟（見勳中）咸字重易　舊文苑傳（下）崔咸元和二年進

士擢第又登博學宏詞科自賓佐登朝歷踐臺閣累遷

陝州大都督府長史陝虢觀察等使　白居易崔咸可

洛陽縣令制勑度支員外郎崔咸在郎署中推爲利用

加以詞學緣飾吏能可洛陽令（白氏文集四十九）　李虞仲授

賈餗等中書舍人制朝散大夫守尚書職方郎中知制

誥上柱國清河縣開國男食邑五百戶崔咸可守中書

舍人散官勳如故（文苑英華三百八十二　案傳在大和三年七月）　舊溫

造傳造爲御史中丞知制誥崔咸與造相遇造又捉其

從八

柳公權（又封外）　新表河東柳氏丹州刺史子溫子公綽弟

（見吏中）公權字誠懸太子太保　舊傳元和初進士擢第

文宗朝自右司郎中累換司封兵部二郎中宏文館學

士遷諫議大夫　新傳自右司郎中弘文館學士文宗

復召侍書遷中書舍人充翰林書詔學士諫議大夫

韋磻（又勳外）　新表韋氏鄖公房清子磻司封郎中太原河

東行軍司馬　盧弘正興唐寺毗沙門天王記終而司

勳京兆韋公磻揮金致繢以美之（末署時開成三年十二月十五日　文苑英華八百十九）

郎官石柱題名考卷五　封中　四〇

楊假（又戶中）　新表楊氏越公房遺直子發弟（見左補中）假不詳

歷官　舊傳字仁之開成末進士擢第自監察轉侍御

史由司封郎中知雜事轉太常少卿出爲常州刺史（新傳終常州刺史）

鄭仁規（見考中補考外）　舊鄭蕭傳孫仁規累遷拾遺補闕尚

書郎湖州刺史尚書郎知制誥正拜中書舍人卒　吳

興志鄭仁規乾符四年二月十三日自司封郎中授除

義州節度副使（統記云三年自考功員外郎授遷考功郎中案考外有鄭仁規統記是）

李瞻（見左中）　唐語林（四）李瞻累遷司封郎中歸茅山徵拜

給事中不就兩京亂竟不罹其禍

李磎見吏中補又戶中　李磎泗州重修鼓角樓記史官尚書司封郎中李磎自淮楚趨闕驛泗記末云樓以中和五年二月二十八日成以其年九月三十日書

裴廷裕　新表東眷裴氏道護後紳子見勳中　庭裕字膺餘唐詩紀事六十一僖宗在成都裴廷裕登第唐摭言三小歸尚書榜裴超部與邠之李搏先輩舊友　石刻大唐故內樞密使特進左領軍衛上將軍知內侍省事上柱國濮陽郡開國侯食邑一千戶食實封一百戶吳公承泌墓誌翰林學士朝議郎守尚書司封郎中知制誥柱國賜紫金魚袋裴廷裕撰乾寧二年陝西咸寧　錢珝授裴廷裕左散騎常侍制勑具官裴

廷裕國之用材在乎稱職況詞臣之任君命所垂苟詳愼之有乖繫事機而實重既聞輿論得以移官以爾學植素深文鋒甚銳自居侍從亦謂勤勞乃推游刃之功庶叶匿瑕之道未能降秩且復立朝珥貂猶假於寵光夾乘仍親於左右將存大體以息多言可依前件文苑英華三百八十　唐摭言十三裴廷裕乾寧中在內廷文書敏捷號爲下水船梁太祖問及廷裕行止學士姚洎對曰頃歲左遷今聞旅寄衡水　新書藝文志乙部史錄雜史類　裴廷裕東觀奏記三卷原注大順中詔修宣懿僖實錄以日厤注記亡缺因摭宣宗政事奏記於監修國史杜讓能廷裕昭宗時翰林學士左散騎常侍貶湖南卒　案此書今存序題史官右補闕裴廷裕撰云皇帝二年杜讓能奏右補闕裴廷裕等專修宣宗實錄云云據會要六十三在大順二年二月　直齋書錄解題五雜史類東觀奏記三卷唐右補闕裴廷裕文獻通考作廷裕　膺餘撰記宣宗朝事凡八十九條

白邦翰　新表白氏刑部尚書居易孫見主中　孟懷觀察支使景受子邦翰司封郎中

附存

司馬希象　元和姓纂七之唐庫部郎中司馬元胙生希象新書文藝傳希象終主爵員外郎封外有希象名此誤主爵郎中河內溫縣人

皇府仲玉　元和姓纂十一唐皇甫宣過生伯瓊仲玉主爵郎中滄州樂陵人案封外有伯瓊名疑官封中者是伯瓊蓋仲玉下有脫字今附存之

楊凝見左中補　吏外補封外又禮中附存　新表楊氏越公房成名子凝字茂功司封郎中新傳自司封員外郎徙吏部稍遷右司郎中此誤權載之文集三十楊君文集序歷司封員外左司郎中又河東先生集九楊君墓碣爲尚書司封員外郎乃參選部居喪服除爲右司郎中

韓偓見勳中補　文苑英華三百八十四有錢珝授司勳郎中兼侍御史知雜事賜緋韓偓本官充翰林學士制司勳作司封

歸安丁寶書編次

唐尚書省郎官石柱題名考卷五終　勞檢丁士譚校字

唐尚書省郎官石柱題名考卷六

仁和勞格
趙鉞著　歸安丁寶書編次

司封員外郎

唐六典吏部尚書其屬有司封員外郎一人從六品上隋爲主爵承務郎武德初爲主爵員外郎龍朔咸亨光宅神龍間並隨曹改復掌邦之封爵舊書新書同

石刻薦毖　李壽德　竇孝鼎　李友益　崔餘慶
崔璲　楊思謙　王崇基　韋義玄　柳言思
李思遠　王德眞　路勵言　楊思正　李同福

陳義方　獨孤道節　李範邱　郭待舉　崔同業
杜易簡　柳行滿　崔懸黎　司馬希象　裴思義
盧捐　張詢古　雲弘善　樂思誨　王遺恕
張同和　孫元亨　盧光乘　朱前疑　張元一
沈介福　王仙齡　韋瓊之　于季子　徐堅
張彥超　楊嶠　皇甫伯瓊　岑獻　韋珍
韋瑗　蕭元嘉　劉令植　高豫　慕容珣
韓休　鄭温琦　王執言　崔琮　崔翹
楊□羽　張景明　徐峻　韋利涉　裴今臣
宋渾　蕭諒　李知正　薛江童　蔣洌
郭納　裴士淹　楊獻　裴寬　寇□
程休　裴衮　閻伯輿　韋少遊　元持
劉孺之　韋元曾　李國鈞　李昂　邢宇
薛頎　元挹　李洞清　韋叔卿　王翺
李汙　殷亮　蔣鎭　崔縱　謝良輔
鄭南史　楊凝　鄭儋　鄭元　李眾
韋況　陸震　封亮　呂温　李逢吉
張正甫　裴度　蕭俛　劉師老　斑肅
蔣防　楊汝士　柳公權　王會　陳夷行
崔復本　裴泰章　裴素　盧懿　韋絢

魏扶　崔眈　馮韜　錢知進　裴寅
韓琮　鄭裔綽　蔣□　楊嚴　李植
趙隱　李璋　高湘　楊紹復　崔涓
張讀　鄭就　徐仁嗣　盧肩征　鄭殷
鄭穀　盧□　蕭□
補遺　韋季武　韋素立　崔悰　李華　李皆
李舒　武儒衡　舒元褒　薛貢　張可續
權審　崔周恐　盧渥　盧堯　裴迥
楊拯　崔貽孫　楊贊圖　薛滈　鄭徼
鄭□　孔温裕

唐尚書省郎官石柱題名考卷六

蕭悉無考

李壽德無考

竇孝鼎又勳中　新表竇氏三祖房覽孫孝鼎司勳郎中

李友益又戶外主中　新表趙郡李氏東祖房河南郡東曹掾世寶子友益中書侍郎　舊刑法志永徽初勑中書舍人李友益等共撰定律令格式新書藝文志同會要三十九同　詳定刑名制稱詔中書舍人李友益等爰逮朝賢詳定法律永徽二年閏九月十四日文苑英華四百六十四　舊高宗紀上顯慶三年十一月乙酉中書侍郎李友益除名配流巂州　舊李義府傳顯慶三年中書侍郎李友益密與中書令杜正倫共圖議李義府更相伺察義府密令人封奏其事上兩責之友益配流峯州　新姦臣上李義府傳杜正倫密與中書侍郎李友益圖去義府反爲所誣帝流友益峯州　新杜正倫傳中書侍郎李友益蓋義府族也晚附正倫同摭義府釁缺義府使人告正倫友益交通罔上有異計高宗惡之流友益峯州

崔餘慶　新表博陵二房崔氏挺後鳳泉令燾子餘慶兵部尚書　舊崔敦禮傳顯慶元年勑召敦禮子定襄都督府司馬餘慶侍疾餘慶官至兵部尚書　新傳弟餘

慶爲定襄都督府司馬召使侍兄疾位至兵部尚書

崔璲無考

楊思謙見封中又考中

王崇基見封中補　新表烏丸王氏珪子崇基主爵員外郎

韋義玄無考

柳言思又祠中補祠外　新表柳氏待價孫言思祠部郎中

李思遠無考又祠外

王德眞見吏外

路勵言　新表平陽路氏相州刺史德淮子勵言曹州刺史

楊思正見封中

李同福見吏外貶戶中又金中

陳義方見吏中又祠外

獨孤道節　元和姓纂一屋太常少卿新蔡公獨孤延壽生道節兵部郎中河南洛陽人原本誤入古今姓氏書辯證三十五今正

李範邱無考又動中祠外

郭待舉　新表潁川郭氏諸城丞處範子待舉相高宗舊高宗紀下永淳元年四月丁亥黃門侍郎郭待舉同中書門下同承受進止平章事新紀同宰相表同　舊紀上謂參知政事崔知溫曰待舉等歷任尚淺且令預聞政事

未可即與卿等同名稱自是外司四品已下知政事者遂以平章爲名　新高宗紀弘道元年四月壬申郭待舉同中書門下平章事新宰相表同云檢校太子右庶子同中書門下平章事　舊紀失載　新武后紀弘道元年十二月戊寅郭待舉同中書門下三品新宰相表待舉左散騎常侍同中書門下三品舊紀失載　光宅元年十一月丁卯郭待舉罷宰相表罷爲左庶子　舊裴炎傳光宅元年十月吏部侍郎郭待舉貶岳州刺史坐救裴炎之罪也

崔同業見封中補

杜易簡又考外補　元和姓纂十姓蓬州咸安令杜依德生易簡考功員外襄陽人　舊文苑傳登進士第累轉殿中侍御史咸亨中爲考功員外郎左轉開州司馬卒新文藝傳同

柳行滿　新表柳氏東眷房元孫行滿給事中

崔懸黎　新表南祖崔氏許州治中君實子縣黎主爵員外郎

司馬希象見封中附存　元和姓纂七之唐庫部郎中司馬元祚生希象主原本誤生爵郎中河內溫縣人　新書文藝中劉蕡傳司馬鍠見吏外與弟銓見戶中伯父希象皆歷殿中侍御史希象剛直不諂終主爵員外郎

裴思義見左中補吏外又勳中

盧揖無考見封中

張詢古吏中有詢故又吏外

雲弘善　元和姓纂二十文右威衛胄曹字將軍雲師德生宏善駕部郎中河南人

樂思誨見吏外誨作晦

王遺恕見吏中又考中戶外

張同和無考

孫元亨亨王本亭趙本亨又戶中元亨　元和姓纂二十三魏夏官侍郎平章事孫元亨河東虞鄉人　新武后紀萬歲通天元年四月癸酉檢校夏官侍郎孫元亨同鳳閣鸞臺平章事宰相表同舊紀失載　舊紀萬歲通天二年正月夏官侍郎孫元亨坐與綦連耀謀反伏誅新紀神功元年正月壬戌殺孫元亨宰相表同

盧光乘　舊文苑盧照隣傳兄光乘亦知名長壽中爲隴州刺史

朱前疑

張元一見封中又勳中補

沈介福　元和姓纂四十七寢唐陝令士衡生介福主爵員外郎吳興武康縣人舊后妃下代宗睿眞皇后沈氏傳德宗外曾祖隋陝令沈琳又德州刺史士衡士衡當是琳子姓纂誤合爲一也　舊后妃傳下德宗贈睿眞皇后沈氏父易直子沈炳震云當作父庫部員外郎介福太傅

王仙齡無考

韋瓊之（又考中補 戶中） 新表東眷韋氏閬公房戶部侍郎員泰子（戶中 泰眞） 瓊考功郎中（元和姓纂同瓊作瓊 之表疑誤脫之字）

于季子 元和姓纂十 唐中書舍人于季子東海人今居齊郡歷城 唐詩紀事七 于季子登咸亨進士第

徐堅（見封中） 舊傳以東都留守判官同修三教珠英書成遷司封員外郎神龍初再遷給事中（新儒學傳中自東都留守判官修三教珠英累遷給事中） 曲江文集十九 徐文公神道碑銘自太子文學撰三教珠英書成奏御拜司封員外尋加朝散大夫郎拜郎中稍遷給事中 張燕公集二十三 徐氏子墓誌銘司封員外郎堅第四子（大足元年封外）

張彥超（錢案疑即彥起彥起見封中補起超二字形近致誤） 楊嶠（格案楊疑當作陽） 新表楊氏越公房祕書監仁贍子（見勳外） 嶠不詳歷官（時代不合） 舊員吏傳下陽嶠河南洛陽人其先自北平徙焉北齊右僕射休之元孫儀鳳中應八科舉自右臺侍御史景龍末累轉國子司業（新傳自右臺侍御史久乃遷國子司業）

皇甫伯瓊（伯王本缺） 元和姓纂十一 唐監察御史皇甫德參生宣過宣生伯瓊滄州樂陵人 唐會要七十六 垂拱四年十二月辭標文苑科皇甫瓊及第（緯畧脫皇字 文苑英華四百八十一垂拱四年作光宅元年伯瓊單作瓊與會要合彥叔夏曰唐登科記作皇甫伯瓊與此正合）

岑獻 新表岑氏雍州長史曼倩子（見勳中） 獻國子司業梁公 舊岑羲（見吏外） 傳睿宗時兄獻爲國子司業（新傳同）

韋珍（見左中） 韋瑗（又勳中） 新表東眷韋氏閬公房太府少卿德敏子（見考中補） 玢弟（見左中又上） 瑗不詳歷官 又駙馬房元誕子瑗司勳郎中

蕭元嘉 新表蕭氏皇舅房相王兵曹參軍安節子至忠弟（見吏外） 元嘉諫議大夫 舊蕭至忠傳弟元嘉工部侍郎（新傳同）

劉令植（又吏中補吏外補） 新表廣平劉氏應道子（見吏中） 令植禮

部尚書 舊劉齊賢傳從父弟禮部侍郎令植等八人前後爲吏部郎中員外（新傳同） 舊劉從一傳祖令植禮部侍郎 舊盧從愿傳開元中與中書舍人劉令植等刪定開元後格（舊源光裕傳同）

高豫 新表下高氏仲仁孫豫刑部郎中 石刻韋虛心大唐北岳府君之碑刺史高豫化以亂繩導規長者摻其宣布託諷虛儀一澄晞於露冕幾揚仁於風扇（開元九年直隸曲陽縣地理志曲陽屬定州高豫當是定州刺史）

慕容珣（見吏中封中） 元宗賑岐華等州勑如聞二輔近地幽隴之間頃緣水旱素不儲蓄嗷嗷百姓已有饑者方春

陽和物皆遂性豈可爲之君上而令有窮愁靜言思之遂忘寢食宜令兵部員外郎李懷讓主爵員外郎慕容珣分道即馳驛往岐華同豳隴等州指宣朕意灼然乏絕者速以當處義倉量事賑給如不足兼以正倉及永豐食米充仍令節減務救懸絕者還日奏聞大詔令

韓休又主外 新表昌黎韓氏洛州司戶二傳司功參軍大智子休字良士相元宗 舊傳初應制舉又舉賢良元宗時在春宮親問國政休對策與校書郎趙冬曦並爲乙策擢授左補闕尋判主爵員外郎歷遷中書舍人禮部侍郎兼知侍誥 新傳擢左補闕判主爵員外郎進至禮

部侍郎知制誥 蘇頲授韓休起居郎制稱朝議郎左補闕內供奉判尚書主爵員外郎韓休文苑英華三百八十三

鄭溫琦見封中

王執言無考 又御史臺侍御殿中監察題名

崔琮格案封外補有崔悰疑是倉中 又御史臺監察題名 唐詩紀事三十二 崔琮登大麻二年進士第時代不合

崔翹又考中 新表南祖崔氏清河文公融子見禮中補翹禮部尚書清和成公 唐語林大足元年置拔萃科始于崔翹 唐會要七十六 大足元年理選使孟詵試拔萃科崔翹及第 開元元年良才異等科崔翹及第 舊崔融

傳子翹開元中爲中書舍人 新傳子翹禮部尚書贈荊州大都督謚曰成 舊崔愼由見吏外 傳曾祖翹位終禮部尚書東都留守 唐語林八 累爲主司者春官小宗伯崔翹三開元二十七年二十八年二十九年 舊元宗紀下 開元二十九年十月戊戌分遣大理卿崔翹等八人往諸道黜陟官吏 天寶五載三月丙子遣左丞崔翹等七人分行天下黜陟官吏 石刻御注孝經碑末題名有通議大夫守尚書左丞上柱國清水縣開國男臣崔翹天寶四載陝西長安

楊□羽□羽王本缺此從趙本無考疑光羽又御史臺殿中監察題名

張景明二本缺 又倉外 又御史臺侍御殿中監察題名 文苑英華五百十一有張景明對無鬼論判

徐峻又金中補倉中 元和姓纂九魚東海文公徐堅見封中又上生峻金部郎中長城人 張九齡徐文公神道碑銘有子曰峻嶠崐等備歷清貫皆立能名唐丞相曲江張先生文集十九

韋利涉見封中補又戶外

裴令臣又戶中又御史臺侍御殿中監察題名

宋渾 新表廣平宋氏元宗相璟子見吏外渾太子左諭德元和姓纂駕部郎中御史中丞 舊宋璟傳子渾諫議大夫平原太守御史中丞東京採訪使新傳同 顏魯公文集四宋開府

碑渾職方郎中諫議大夫御史中丞東京畿採訪使太子左諭德　孫逖授宋渾諫議大夫制朝議大夫前行尚書駕部郎中上柱國襄國縣開國男宋渾頃辭省闥言侍庭闈雖私心則然而公用久闕可守諫議大夫散官如故文苑英華三百八十一　又授宋渾將作少匠一作監制朝議大夫前守諫議大夫上柱國襄國縣開國男宋渾喪制久除朝章式敘宜升髦士之列俾亞將卿之任可守將作少匠散官勳封如故英華三百九十九

蕭諒又御史臺監察題名又左側二見　新表蕭氏齊梁房萍鄉侯元祚子司勳員外郎誠弟見勳外諒汝州刺史　舊楊慎矜傳

天寶二年以鴻臚少卿蕭諒爲御史中丞至臺無所攜讓兼侍御史與楊慎矜頗不相能竟出爲陝郡太守新傳蕭諒爲中丞爭輕重不平罷爲陝郡太守　孫逖授蕭諒御史中丞制鴻臚少卿蕭諒可御史中丞充京畿採訪處置等使文苑英華三百九十三　冊府元龜六百四十三　開元十五年五月詔中書門下引文武舉人就中策試於是藍田縣尉蕭諒右衛胄曹梁涉邠州柱國子張玘等對策稍優錄奏帝謂源乾曜杜暹李元紘等曰朕側席求賢恐草澤遺才無由自達至如幾尉衛佐未經推擇更與褐衣爭進非朕本意由是惟以張玘爲下第放選餘悉罷之　獨孤及唐故給事中贈吏部侍郎蕭公直墓誌銘有唐御史中丞臨汝郡守諒之孟子又云中丞府君遇讒謫居毘陵集十一　蔡希綜法書論父子兄弟相繼其能者蘭陵蕭誠及弟諒書苑菁華十二

李知正錢案知正當作知止見左外　孫逖授李知止司封員外郎等制勑至公之用本無偏黨惟善斯擢豈隔親疏四從叔前京兆府奉天縣令上柱國知止等咸有人才見推公族秉惟清之操兼致遠之資朕每精念同盟不勤于德當疑懸右職以觀其徒先委宗卿精爲內舉量能考行歷載踰時名數則多升聞蓋寡尤疑膺是選諒在得人

固可擢以清要遷于臺閣將觀志於七子冀齊名於八人宜各悉心佇聞成績可依前件書不云乎九族既睦平章百姓蓋由內而理外必自近而及遠凡我懿戚可不慎歟違道慢常義無私於王法謹身勵節恩豈薄於他人期於率先勵我風俗深宜自勉以副明言文苑英華三百九十一

薛江童又倉中　新表薛氏西祖房太子舍人毅子江童字靈遠陳留太守河南採訪使　昌黎先生集二十八　唐故殿中侍御史李君虛中墓誌銘父惲娶陳留太守薛江童女　韋建黔州刺史薛舒神道碑叔父故陳留郡太守

河南採訪使江童當代名賢（文苑英華九百二十四）　崔巨大唐宣州刺史薛公去思碑陳留太守兼採訪使江童之仲子（全唐文九百九十　邕見吏中）　古今姓氏書辯證二十

蔣洌（又考外袖　又御史臺陰右稜又右側侍御兼殿中題名）　生列尚書左丞義興七主爵郎中國子司業蔣挺（見封中）陽羨縣人　新陸餘慶傳開元初河南河北宣撫使陸餘慶薦吳興蔣洌等後皆爲知名士　舊書良吏上高智周傳蔣挺（封中作挺）子洌渙（見吏中）並進士及第洌歷禮吏戶三部侍郎尚書左丞（舊蔣鎮傳尚書左丞洌子　新傳洌爲尚書左丞）　新顏眞卿傳宰相楊國忠惡顏眞卿諷中丞蔣洌奏爲東

都採訪判官　舊蔣鎮（見下）傳父洌叔渙當祿山思明之亂並受僞職（新判臣傳洌渙在安史時皆汙僞官）　孫逖授蔣洌等監察御史制稱朝議（一作通）直郎行大理評事蔣洌等（文苑英華三百九十五詳御史題名）

郭納　新表潁川郭氏待舉孫（見上）泰初子納陳留採訪使（文藝中）蕭穎士傳祿山反穎士往見河南採訪使郭納言禦守計納忽不用歎曰肉食者以兒戲禦劇賊難矣哉　冊府元龜（六百四十三）開元二十六年八月甲申親試文辭雅麗舉人命有司置食勅曰古者求士必擇其才考之以文施於有政自非體要何用甄明頃年以來亦嘗親試對策者衆而登科者少蓋由宿搆之詞不與所問相對所以然卿等博達古今聿膺推薦朕之所問皆有節目宜指事而對勿措游詞並宜坐食食訖就試有郭納姚子彥等二十四人升第皆量資授官　新玄宗紀天寶十四載十二月辛卯安祿山陷陳留郡執太守郭納（舊安祿山傳祿山入陳留郡太守郭納初拒戰至是出降）　舊忠義下趙曄傳陳留採訪使郭納奏爲支使（新宗儒傳同　舊李承傳充河南採訪使郭納判官）　舊書刑法志肅宗收兩京陷賊官定罪六等郭納等七人於大理獄賜自盡（安祿山事迹三司讞刑奏郭納等賜自盡）

裴士淹（又勳中）　新表南來吳裴氏令賓後倩子士淹禮部

尚書絳郡公　唐語林八累爲主司者春官小宗伯裴士淹再至德二年三年　韋執誼翰林院故事開元已後裴士淹自給中充出爲禮侍（重修承旨學士壁記裴士淹給事中充知制誥並翰苑羣書上）　新李林甫傳元宗幸蜀給事中裴士淹以辨學得幸　舊元宗紀天寶十四載三月癸未遣給事中裴士淹等巡撫河南河北淮南等道　酉陽雜俎十九開元末裴士淹爲郎官奉使幽冀迴至汾州衆香寺得白牡丹一窠植於長興私第天寶中爲都下奇賞當時名公有裴給事宅看牡丹詩　新書逆臣上安祿山傳祿山懼朝廷圖已每使者至稱疾不出嚴衛然後見顯涉夏

裴士淹行部至范陽再旬不見既而使武士挾引無復臣禮士淹宣詔還不敢言　舊代宗紀永泰二年八月辛亥以檢校禮部尚書裴士淹充禮儀使　大厤五年五月庚辰貶禮儀使禮部尚書裴士淹爲處州刺史魚朝恩黨也石刻裴士淹華嶽題名禮部尚書裴士淹出爲饒州刺史大厤五年六月六日於此禮謁又華陰縣令蘇發等題名禮部尚書河東裴公出牧鄱陽與紀不合案紀又云戶部侍郎判度支第五琦爲饒州刺史據琦傳時出爲處州刺史歷饒湖二州又虞當等華嶽題名亦云前相國京兆第五公自戶部侍郎出牧括州蓋是時士淹貶饒州琦貶處州紀文互倒耳　顏眞卿正議大夫行國子司業上柱國金鄉縣開國男顏府君允神道碑銘河東裴士淹特敦莫逆之歡

楊獻又勳外　新表原武楊氏司勳員外郎禎子見勳外補獻汝南郡太守　舊楊再思傳子植植子獻並爲司勳員外郎　蘇頲授馮光嗣楊獻楊州都督府司馬等制朝散大夫守相州別駕上柱國鄭國公楊獻頃在中朝各登清貫自居外郡頗聞政績可守潞州大都督府司馬散官封如故仍馳驛赴任文苑英華四百十四光嗣見勳外

裴寬二本缺補二傳失載　見左中

寇□王本缺　杜工部集十八奉酬寇十侍御錫見寄四韻復寄寇詩

程休見左外作休文　吏中補封中

裴袞見吏外代不合疑張袞當元宗時代正合　新表清河東武城張氏揚州長史宥子袞虢州刺史

閻伯輿吏中閻伯輿疑即是見吏中又祠外

韋少遊見吏外

元持見吏外持作特

劉孺之又御史臺陰額知雜御史題名　新表廣平劉氏令植子見孺之上舊劉從一傳父孺

京兆少尹之京兆府少尹　舒元輿御史臺新造中書院記上元二年侍御史劉孺之作直廳記文苑英華八百七

文苑英華五百四十四　有劉孺之對升高判

韋元曾見吏中吏外

李國鈞無考

李昂見吏中金外　又考外補戶外倉外考中附存

邢宇宇二本□又考中補戶外　新卓行元德秀傳門弟子邢宇字紹宗河間人　李華三賢論河間邢宇紹宗二字深明持操持文粹作特據言作操持不局是慕於元者也文苑英華七百四十四文粹三十八唐據言七　崔祐甫廣喪朋友議祐甫佐江南西道連帥魏尚書時團練副使考功邢郎中宇捐館於荆南邢與魏鄉國接近且邢郎中則諸魏之出於尚書爲內外昆弟適受朝命爲尚書倅文苑英華七百六十七魏少遊見左中補　賈至授邢宇司封員外郎制勑前戶部員外郎邢宇雅志沖

澹敏識精達養閑移疾亦有歲年南宮地清列宿虛位擢才進善以佐邦理可守司封員外郎文苑英華三百九十一

薛頎無考

元挹見吏外　常袞授韋元曾吏部郎中等制朝請大夫前行尚書司封集作勳員外郎兼侍御史護軍賜緋魚袋元挹可行尚書吏部員外郎散官勳賜如故文苑英華三百八十九

李洞清又戶中詳吏中韋元曾注　新表道王房襲敦城郡公雲子兵部郎中

洞清　楊綰汾陽王妻霍國夫人王氏神道碑次女適殿中少監李洞清文苑英華九百三十四　舊郭曜傳建中時郭

子儀薨楊炎盧杞相次秉政子儀壻少府少監李洞清等以家人告訐細過相次貶黜新傳畧同

韋叔卿韋叔二本缺　新表韋氏逍遙公房令望子叔卿丹州刺史

王翺　新表太原大房王氏淮陰令光謙子吏部侍郎翊弟見戶中翺陽翟尉　權德輿唐故楚州淮陰縣令贈尚書右僕射王府君神道碑銘子次曰翺吏理詳明官河南府陽翟縣丞不幸早夭權載之文集十六丞英華作尉

李汙恪案封外補有李紓時代正合疑是

殷亮亮王本誤高見吏中吏外又勳外

蔣鎮　古今姓氏書辯證二十七尚書左丞蔣冽見上生鎮見左外鎮工部侍郎義興陽羨縣人　舊傳天寶末舉賢良累授左拾遺司封員外郎轉諫議大夫新判臣傳下擢賢良方正科累轉諫議大夫　李肇翰林志開元二十六年別建學士院有蔣鎮等在舊翰林院雖有其名不職其事

崔縱又戶中金外　新表博陵大房崔氏渙子見左外縱御史大夫恒山忠公　舊傳以蔭補協律郎自京兆府司錄累遷金部員外郎六遷大理卿兼御史中丞汴西水陸運兩稅鹽鐵等使　新傳自金部員外郎後爲汴西水陸運兩稅鹽鐵等使

謝良輔又戶中　唐詩紀事四十七良輔登天寶十一年進士第　顧況禮部員外郎陶氏集序中書謝舍人良弼良輔名自公出文苑英華七百二　新德宗紀建中四年十月商州軍亂殺其刺史謝良輔　李太白文集十八有與謝良輔遊涇川陵巖寺詩

鄭南史又勳中　杜甫有曲江陪鄭八丈南史飲詩杜工部集十

楊凝二本缺見左中補吏外補封中附存禮中附存　新傳由協律郎三遷侍御史爲司封員外郎坐釐正嫡媵封邑爲權幸所忌徙吏部稍遷右司郎中　權德輿唐故尚書兵部郎中楊君文集序由校祕書四遷至冠柱後惠文徵拜左史

歷司封員外左司郎中（權集之文集三十三）　柳宗元唐故兵部郎中楊君墓碣由協律郎三轉御史入爲起居郎又爲尚書司封員外郎革正封邑申明嫡媵事連權右斥退勿憚直聲彰聞乃參選部居喪服除爲右司郎中（河東先生集九）

鄭儋（見吏外）　韓愈唐故河東節度觀察使滎陽鄭公神道碑文自大理丞太常博士遷起居郎尚書司封吏部二郎中（昌黎先生集二十六案郎中係員外之誤）

鄭元　舊傳舉進士第累遷御史中丞　舊杜佑傳佑在揚州判官鄭元等均爭權頗紊軍政德宗知之並竄於嶺外

李眾　新表隴西李氏姑臧大房同官丞思文孫眾字師湖南團練觀察使左散騎常侍　金石錄九第一千七百三十三唐左常侍李眾碑（原注李絳撰裴璘正書元和十三年十二月）　舊李實傳貞元二十年京兆尹李實誣奏萬年令李眾貶虔州司馬（新傳同）　唐會要六十元和六年九月以前湖南觀察使李眾爲恩王傅初眾舉案屬內刺史崔簡罪御史盧則就鞫得實使還而眾以貨遺所推令史至京有告者令史決流盧則停官故眾亦坐焉（柳宗元故永州刺史流醴驩州崔君權厝誌刺連永而州未至連人怨君御史按章具獄坐流驩州幼弟訟謫朝天子黜連帥罷御史小吏咸死投之荒外又有謝李中丞安孺崔簡戚屬啟）　新宗室表蔡王房少府監右衛郎將貶夏州司馬潛子眾吳興郡司功參軍（此不合）

韋況　新表韋氏鄖公房臨汝太守斌子況諫議大夫　新傳少隱王屋山以起居郎棄官去除司封員外郎稱疾固辭元和初授諫議大夫　舊憲宗紀上元和元年閏月以前司封員外郎韋況爲諫議大夫

陸震　元和姓纂一屋司封員外陸震吳人　唐會要七十六貞元四年四月賢良方正能直言極諫科陸震及第（續登科記同）

封亮　新表封氏希奭子亮司封員外郎杭州刺史　舊封敖（見左傳外）傳父諒官卑　李益有溪中月下寄楊于尉封亮詩

呂溫（又戶外戶中附存見吏外渭原誤謂）　元和姓纂八語潭州刺史湖南觀察呂渭化光（新傳字和叔一字化光）　貞元末登進士第元和三年自司封員外郎轉刑部郎中御史中丞竇羣請爲知雜　新傳元和元年自侍御史進戶部員外郎竇羣薦知雜事宰相李吉甫持之久不報　舊李吉甫傳元和三年竇羣奏請司封員外郎呂溫爲郎中知雜事吉甫怒其不先

闕白而所請又有超資者持之數日不行新傳畧同　劉禹錫唐故衡州刺史呂君集紀拜尚書戶部員外郎轉司封遷刑部郎中兼侍御史副治書之職劉賓客文集十九　舊賈羣傳賈羣奏刑部郎中呂溫爲御史李吉甫以羊呂險躁持之數日不下新傳同　呂溫唐故銀青光祿大夫守工部尚書致仕上柱國中山郡開國公食邑二千戶贈陝州大都督博陵崔公涂行狀元和三年四月日從外生朝議郎行尚書司封員外郎上騎都尉賜緋魚袋呂溫謹上呂衡州文集五又集卷二有病中自戶部員外郎轉司封詩

李逢吉又祠中補　新表隴西李氏姑臧大房歸期子逢吉字虛舟相憲宗新傳父顏　舊傳登進士第自侍御史改工部員外郎充入南詔副使元和四年使還拜祠部郎中轉右司六年遷給事中新傳德宗時拜左拾遺元和時遷給事中

張正甫見左外又戶中戶外度中　舊傳自戶部員外郎轉司封員外郎兼侍御史知雜事遷戶部郎中

裴度見封中又勳中附存　舊傳元和六年以司諫尋轉本司郎中新傳元和六年以司封員外郎知制誥　舊憲宗紀上元和五年八月以起居舍人裴度爲司封員外郎知制誥

蕭俛　新表蕭氏齊梁房殿中侍御史恒子俛字思謙相

穆宗　舊傳貞元七年進士擢第元和初復登賢良方正制科元和七年自右補闕翰林學士轉司封員外郎九年貶駕部郎中知制誥內職如故　新傳元和六年召爲翰林學士凡三年進知制誥坐與張仲方善奪學士　重修承旨學士壁記蕭俛元和七年八月五日自右補闕加司封員外郎九年十一月二十四日加駕部郎中十二月十日加知制誥十二日賜緋　韋執誼翰林院故事元和已後蕭俛駕中充翰林學士又加知制誥出守本官並翰苑羣書上

劉師老師老王本缺越本有　元和姓纂十八職方郎中劉灣見吏外生師老彭城人不詳歷官　元稹劉師老授右司郎中制稱侍御史內供奉劉師老曩者劉悟建行臺於鄭滑師老以天子命爲悟僚介會悟遷領他鎮爾等實來皆授清秩可尚書右司郎中餘如故元微之文集四十六　舊書吐蕃傳下長慶元年九月以兵部郎中兼御史中丞劉師老爲西蕃盟會副使　白居易太子詹事劉元鼎可大理卿兼御史大夫充西蕃盟會使右司郎中劉師老可守本官充盟會副使通事舍人太僕丞李武可守本官兼監察御史充盟會判官三人同制畧云西夷乞盟求可以莅之者歷選多士吾得三人今以元鼎之博通師

老之誠諒武之恭敏合而爲用不亦可乎法卿憲秩寵之以遺白氏文集四十九

斑肅王本缺趙本有又倉中　元和姓纂二十七刪戶部尚書班宏生肅汲郡人案斑宏傳貞元八年七月卒不云佐東川爲嚴震屑似姓纂誤　河東先生集注二十貞元十七年禮部侍郎高郢知貢舉班肅第一　河東先生集送班孝廉擢第歸東川覲省序舉鄉里登春官獲居其甲家于蜀之東道其嚴君以客卿之位贊是方岳爲大夫良今將拜慶寧覲道出于南鄭外王父以將相之重九命赤社爲諸侯師　新皇甫鎛傳穆宗始聽政貶皇甫鎛前坊州刺史班肅以嘗僚獨餞

於野朝廷義之擢爲司封員外郎　元稹班肅授尚書司封員外郎制勑朝議郎前坊州刺史賜緋魚袋班肅馳競之徒能於寒暑之際不以憂畏移其厚薄之道者鮮矣聞爾爲祠部員外郎值吾黜姦之日遊其門者莫不跧竄奔逝懼罹其身唯爾私分不渝進退有素搢紳之論有以多之復爾中臺以厚吾俗勉愼其始無輕所從可行尚書司封員外郎餘如故元微之文集四十七

蔣防　古今萬姓統譜八十六蔣防字子徵全文徵　義興人澄之後年十八父誠令作秋河賦援筆卽成于簡遂妻以子李紳卽席命賦韝上鷹詩紳薦之後歷翰林學士中書舍人　丁居晦重修承旨學士壁記蔣防長慶元年十一月十六日自右補闕充二十八日賜緋二年十月九日加司封員外郎三年三月一日加知制誥四年二月六日貶汀州刺史舊麗嚴傳右拾遺蔣防爲元稹李紳保薦至諫官內職　舊敬宗紀長慶四年二月丙戌貶翰林學士司封員外郎知制誥蔣防汀州刺史皆李紳之引用者舊新書于敖傳略同　蔣防連州靜福山廖先生碑銘長慶末余自尚書司封郎中知制誥翰林學士得罪出守臨汀尋改此郡唐文粹六十五

楊汝士又戶外補　新表楊氏越公房國子祭酒盈子見戶中汝

士字慕巢刑部尚書東川節度使　舊傳元和四年進士擢第又登博學宏詞科長慶中自開江令入爲戶部員外郎再遷職方郎中大和三年七月以本官知制誥尋正涯中書舍人新傳牛李引爲中書舍人

柳公權見封中補　舊傳穆宗時自右拾遺充翰林侍書學士遷右補闕司封員外郎遷右司郎中新傳拜右拾遺侍書學士再遷司封員外郎改右司郎中　重修承旨學士壁記柳公權大和二年五月二十一日自司封員外郎充侍書學士二十三日賜紫十一月二十一日改庫部郎中五年七月十五日改右司郎中出院翰苑羣書上

王會又倉外　開成紀事太和九年十二月　以祕書少監王會爲京兆尹資治通鑑考異二十一考異曰時薛元賞已爲京兆尹紀事誤　舊武宗紀會昌元年八月詔金吾大將軍王會等往迴鶻烏介可汗牙宣慰新回鶻傳武宗詔右金吾衛大將軍王會持節慰撫回鶻通鑑在元年十二月庚辰餘同新傳

陳夷行見吏中補吏外　舊傳大和三年入爲起居郎史館修撰豫修憲宗實錄四年獻上轉司封員外郎五年遷吏部郎中

崔復本無考見左中

裴泰章見封中

裴素二本缺　新表東眷裴氏道護後太僕卿日紆子素不詳歷官　舊文宗紀開成二年十二月丙申閤內對左右史裴素等　寶眞齋法書贊五裴素寶歷元年楊嗣復相公下及第　會要七十六太和二年閏三月賢良方正能直言極諫科裴素及第太和緯略誤大麻　文宗委中書門下處分制科及第人詔賢良方正能直言極諫科舉人第三等裴素委中書門下優與處分全唐文七十一　重修承旨學士壁記裴素開成三年十二月十六日自司封員外郎兼起居郎史館修撰充翰林學士四年七月十三日加知制誥五年二月二日賜緋六月遷中書舍人其年十一月加承旨賜紫十七日卒官贈戶部侍郎翰苑

翠書上　文苑英華七百九十七　裴素唐重修漢未央宮記末云臣素任當承旨又云時會昌元祀霈大澤之明月

寶刻叢編七復齋碑錄唐修漢未央宮碑裴素撰朱玘行書元伯貞篆額會昌二年十一月六日建案素當卒於會昌年壁記六月上十七日上俱有脫文

盧懿懿二本缺見吏中補又勳中　重修承旨學士壁記盧懿開成五年四月十九日自司封員外郎充侍講學士其年四月賜緋會昌元年二月九日出守本官翰苑羣書上

韋絢見吏外

魏扶　唐詩紀事五十一魏扶登太和四年進士第　舊鄭從讜傳故相魏扶是父瀚貢舉門生

崔胤無考見吏外

馮韜又金外　舊馮宿傳子韜登進士第揚歷清顯　崔嘏授馮韜司封員外郎等制勑分列宿之位應覆被之榮入可以封還詔書出可以分領符竹優游于粉署之內談笑於錦帳之前苟非清才不在斯選以韜文章炳煥獨步詞科以同靖門冑光華深通聖典荆玉韜含章之美霜鐘畜待扣之音是用昇彼名曹擢於芸閣文昌之地職業非輕式佇彌綸更期遷陟韜可司封員外郎同靖可〻部員外郎文苑英華三百九十一韋同靖見金外

錢知進見吏外

裴寅見左中封中又動外

韓琮琮王本缺又戶中　新宣宗紀大中十二年五月庚辰湖南軍亂逐其觀察使韓琮　東觀奏記中廣州節度使紇于臯見動中貶慶王府長史分司東都制舍人韓琮之詞李商隱爲濮陽公陳許奏韓琮等四人充判官狀韓琮右件官早中殊科榮推雅度頃佐憲臺且丁家難逮此變除未蒙抽擢臣頃居鎮守琮已列賓僚謀之既臧剛亦不吐願稽中選榮借外藩伏請依資賜授憲官充臣節度判官末云韓琮等並無所因依不由請託久諳才地堪列幕庭伏希殊祕盡允誠　文苑英華六百三十九中湖南觀察使

新書藝文志丁部集錄別集類　韓琮詩一卷原注字成封大

鄭裔綽綽王本缺　新表鄭氏北祖房文宗相覃子見考外補裔綽祕書監　舊鄭覃傳子裔綽以蔭授渭南尉直弘文館新傳以門蔭進爲李德裕所知擢渭南尉直弘文館累遷諫議大夫　唐摭言十四蕭倣與浙東鄭商當作裔綽大夫雪門生薛扶狀云近年貢務皆自閤下權知案倣咸通四年知貢舉則裔綽之知貢舉當在咸通初年

蔣□

楊嚴見吏中補吏外　舊傳咸通中累遷吏部員外郎轉郎中不云封外

李植又戶中與主中主外之李植別一人　新李逢吉傳逢吉無子以從弟子植嗣　姚少監詩集一有送李植侍御詩　石刻華嶽題名侍御史內供奉李植大中十一年十一月十三日自浙右赴闕陝西華陰　新宰相表趙郡李氏東祖房常山令元恩子植廣州司兵參軍

趙隱又動中金外　新表新安趙氏與元節度判官存約子隱字大隱相懿宗僖宗　舊傳大中三年應進士登第累遷郡守尚書郎給事中河南尹　新傳會昌中擢進士第歷州刺史河南尹

李璋璋王本漳　新表趙郡李氏東祖房憲宗相絳子見動中璋字重禮宣歙觀察使　舊李絳傳子璋登進士第大中末自太原從事入朝爲監察轉侍御出刺兩郡終宣歙觀察使　新傳自太原幕府遷監察御史進起居郎咸通中累官尚書右丞湖南宣歙觀察使　摭言七李璋宣州觀察楊相公造白檀香亭子初成會親賓落之先是璋潛遣人度其廣狹織一地毯其日獻之及收敗璋從坐考資治通鑑唐紀六十八咸通十三年韋保衡欲以其黨裴條爲郎官憚左丞李璋方嚴恐其不放上先遣人達意璋曰朝廷遷除不應見問秋七月乙未以璋爲宣歙觀察使是時楊收已死摭言誤　新書藝文志乙部史錄地理類　李璋太原事迹記十四卷

高湘見吏外二傳失載

楊紹復二本缺　新表楊氏越公房於陵子見吏中　嗣復弟見吏中補　紹復字紹之　李翺右僕射楊公墓誌子紹復舉進士登詞科李文公集十四　舊於陵傳紹復中書舍人　舊宣宗紀大中七登科位終中書舍人新於陵傳紹復中書舍人　舊宣宗紀大中七年十月弘文館大學士崔鉉進續會要四十卷修撰官楊紹復等賜物有差　新崔鉉傳所善者鄭魯楊紹復段瓌薛蒙見勳中頗參議論時語曰鄭楊段薛炙手可熱欲得命通魯紹瓌蒙東觀奏記同　李濆荇溪新亭記滁州遷客司馬弘農公紹復等文苑英華八百二十六會昌二年正月八日　東

觀奏記中　苗紳貶江州司馬制舍人楊紹復之詞詳勳外　新書藝文志百部子錄類書類續會要四十卷楊紹復等撰

崔涓涓二本缺　新表南祖崔氏太子賓客彥沖子涓字虛己司封員外郎　又博陵第二房崔氏武宗相珙子見主中涓字道源御史大夫　重修承旨學士壁記崔湜咸通十四年十一月二十三日自殿中侍御史改司封員外郎充翰苑羣書上鉞案湜疑涓之誤　薛廷珪授翰林學士承旨戶部侍郎崔汪尚書右丞學士中書舍人崔涓李磎並戶部侍郎知制誥充學士制具官崔涓公台華冑名教偉人稟象緯之英姿得乾坤之秀氣器業事望鎮於冠行文苑英華三百八十四　舊崔珙傳子涓大中四年進士擢第　新崔珙傳子涓為杭州刺史終御史大夫　舊王蕘傳蕘符初崔涓鎮江陵辟為從事　杜牧有崔涓除東川推官等制略云文學決科愷悌干祿樊川文集十九　張讀王本張讀口訣　舊張薦見戶外補傳孫讀登進士第累官至中書舍人禮部侍郎典貢舉位終尚書左丞　新傳孫讀字聖用大中時第進士鄭薰辟署宣州幕府累遷禮部侍郎中和初為吏部後兼弘文館學士判院事卒　益州名畫錄上常重胤於中和院寫僖宗皇帝幸蜀隨駕文武臣寮員有尚書吏部侍郎張讀

鄭就又勳外戶外　新表鄭氏南祖房兵部尚書祇德子頎弟見嗣外就字成美　舊僖宗紀乾符二年六月以戶部員外郎鄭就為司勳員外郎

徐仁嗣見封中

盧胤征盧允王本缺盧趙本缺見吏外　舊僖宗紀乾符元年四月以侍御史盧胤征為司封員外郎判戶部案二年七月司封員外郎盧允征為吏部員外郎

鄭殷又戶中　新表鄭氏北祖房路子見左外澱字頴文　舊僖宗紀乾符四年三月以判鹽鐵案檢校考功郎中鄭澱為司封員外郎充轉運判官

鄭穀　新鄭畋傳鄭畋始爲虞部員外郎右丞鄭薰誣畋罪不可任郎官出之僖宗時畋秉政擢薰子穀給事中至侍郎其損怨類如此舊傳同

盧□　王本缺

蕭□　王本缺

補遺

韋季武　見封中　元和姓纂八微　韋季武主爵員外京兆杜陵人世系表作郎中

韋素立　又倉中　新表韋氏平齊公房隋汴州刺史師孫武后相弘敏弟金中有敏素立主爵員外郎元和姓纂宏敏從父素立主爵員外

表蓋誤下一格

崔悰　格案石刻封外倉中有崔琮疑卽是　又御史臺殿中題名　新表博陵第三房崔氏達子悰主爵員外郎

李華　見吏外補金中　又禮外補　摭言四　李華至德中自前司封員外起爲相國李梁公峴從事檢校吏部員外　李良薦蒙求表司封員外郎李華當代文宗名望夙著與作序云云　日本本古本蒙求案表署天寶五年八月一日饒州刺史李良　新文藝傳下上元中以左補闕司封員外郎召之喟然曰烏有隳節危親欲荷天子寵乎稱疾不拜李峴領選江南表置幕府擢檢校吏部員外郎

李皆　新表隴西李氏姑臧大房祕書監成裕子肅宗相揆弟見勳外　皆司封員外郎　舊李揆傳李揆兄楷自有時名滯於冗官竟不引進揆罷相貶袁州長史同正員數日兄楷改授司門員外郎　新傳兄楷有時稱滯冗官不得遷揆貶不三日以楷爲司門員外郎

李紓　新表趙郡李氏南祖續後禮部侍郎希言子紓字仲舒吏部侍郎　舊傳大厤初吏部侍郎李季卿薦爲左補闕累遷司封員外郎知制誥改中書舍人　歐陽詹唐天志貞元七年趙郡李公紓爲天官之四年歐陽行周文集七本傳失載

武儒衡　又戶中　新表武氏考功員外郎甄孫見考外補江陰令登子儒衡字庭碩中書舍人　舊傳憲宗待儒衡甚厚累遷戶部郎中十二年權知諫議大夫事新傳同　李翺兵部侍郎贈工部尚書武公墓誌年二十四得進士第歷侍御史司封員外郎戶部郎中遷諫議大夫李文公集十五

舒元褒　新表舒氏武昌軍將校恒子元褒司封員外郎新舒元輿傳弟元褒第進士擢賢良方正終司封員外郎

薛賁　新表薛氏西祖房江童孫見上大理評事鋼子賁字抱素司封員外郎

張可續　白居易有開成二年三月三日禊洛濱留守裴令公召司封員外郎張可續等一十五人合宴舟中詩（白氏文集三十三）

權審（又戶外）　新表權氏桐廬尉少誠子審字子詢　杜牧權審除戶部員外郎制稱文林郎守尚書水部員外郎權審（樊川文集十七詳戶外）　東觀奏記上　司封員外郎充國史館修撰權審嘗出行於衢路突尚書左僕射平章事崔鉉判曰宰相之統庶僚僕射之臨郎吏豈有導騎已過按轡橫衝權審久在班行合諳典故便知素履且舉舊條送都省罰七直審以素履之言難於就列尋左遷宿州刺史自爾不復立朝矣

崔周恕　新表南祖崔氏從子愼由弟（俱見吏外）周恕初名愼經司封員外郎

盧渥（又勳中補勳外）　新表盧氏詞子渥字子章檢校司徒又盧氏詞子渥不詳歷官　司空圖唐故太子太師致仕盧公神道碑宣宗時公中選甲科籍自侍御史專領東臺之務徵起居轉司封員外知雜事正色讜言舉劾不撓遷司勳郎中（司空表聖文集五）　新書姦臣下崔胤傳天復元年韓全誨挾帝幸鳳翔崔胤令太子太師盧渥率羣臣迎朱全忠全忠兵迫行在帝詔趣還鎮因詔遣渥等俱西（舊傳令太子太師盧知猷率百官迎全忠入京師案新知猷傳昭宗為劉季述所幽感憤卒則當卒於光化三年舊紀傳俱誤十一月戊午朱全忠自赤水趨長安崔胤率文武百僚太子太師盧知猷以下迎於坡頭）　闕史下盧左丞渥冠裳之盛近代無出其右者伯仲四人咸居清顯乾符初服喪紀于洛下先終制渥自前中書舍人拜陝郊觀察使又旬日其弟紹（見勳中）自前長安縣令除給事中又旬日弟沈自前集賢校理授左拾遺又旬日弟沼（見考中補）自前畿尉遷監察御史　舊文苑下司空圖傳乾符中陝帥盧渥奏司空圖為賓佐　舊蕭遘傳田令孜受時溥厚賂曲奏李凝古與父右常侍損同謀酖溥請收損下獄中丞盧渥附令孜鍛鍊其獄　資治通鑑唐紀七十二光啟二年三月以尚書左丞盧渥為戶部尚書充山南西道留後　南部新書已盧攜在中書深恥盧家不出座主廣明元年乃追陝州盧渥入典貢帖經後巢賊犯闕天子幸蜀（版章字昭度於蜀代之）

盧蕘　新表盧氏商子（見封中）蕘字待問（舊盧商傳子蕘不詳歷官）　舊懿宗紀咸通十年十二月以考官司封員外郎盧蕘等考試宏詞選人

裴迥　新表東眷裴氏道護後檢校右僕射晉昭公識子（見勳外）迥司封員外郎　石刻游芳任城縣橋亭記稱尉

河東裴迥開元廿六年七月山東濟寧州學洪池　新書地理志河南府河南縣有伊水石堰天寶十載尹裴迥置

楊拯　新表楊氏越公房紹復子見封外拯字致堯　舊楊於陵傳紹復子拯司封員外郎　新卓行元德秀傳門弟子楊拯字齊物隋觀王雄後舉進士終右驍衛騎曹參軍名最著　李華三賢論弘農楊極文粹極摭言拯士膺文粹摭言拯敏而安道是慕於元者也文苑英華七百四十四文粹三十八　唐摭言七

崔貽孫　新表博陵第三房崔氏昭義節度判官翁言子見左外貽孫字伯垂　舊崔元亮傳孫貽孫位至侍郎　舊五代史唐書四十五　崔貽孫傳以門族登進士第以監察

升朝歷清貧美職爲省郎於江南迴于漢上之穀城退居自奉累遷丞郎　錢珝授司封員外郎賜緋崔貽孫守兵部員外郎判戶部案制初具官崔貽孫冠族以德範遺後昆者剛鯁清素代稱爾家又能樹立本根嗣守風法爲士之道自求必聞故朝鈌美官人思公舉今丞相以版賦之重用爾爲佐理之才更遷右曹往事吾相無謂司貨籍者近乎俗吏而忽於躬親使滋其煩弊也可依前件文苑英華三百九十二

楊贊圖　新表楊氏越公房左散騎常侍知退子見戶贊中禹弟見左中補贊圖字光祐司封員外郎知制誥　黃滔文六金身碑天祐四年正月設二十萬人齋座客有弘文館直學士弘農楊公贊圖莆陽黃御史集下　新王潮傳王審邽爲泉州刺史中原亂公卿多來依之振賦以財如楊贊圖等賴以免禍審邽遣子延彬作招賢院以禮之

薛滈　舊哀帝紀天祐二年五月甲申司封員外郎薛滈可輝州司戶

鄭微　雲臺編下有送司封從叔員外微赴華州裴尚書均辟詩

鄭□　雲臺編中駐蹕華州同年司封員外從翁許其游西溪久違前契戲成寄贈詩

孔温裕又勳中禮外補　新表曲阜孔氏給事中殘子温裕不詳歷官　孔氏廟庭廳記六温裕三十九代天平軍節度使　舊孔戣傳子温裕登進士第大中已後居顯職位京兆尹天平軍節度使新殘傳温裕仕爲天平節度使　新蕭倣傳宣宗時蕭倣以封敕脫誤法當罰侍講學士孔温裕曰給事中駁奏爲朝廷論得失與有司奏事不類不應罰詔可　玉堂遺範授孔温裕忠武軍節度使制朝散大夫守尚書戶部侍郎上柱國賜紫金魚袋孔温裕步武中朝馳聲內署河洛神明之政關防惠養之風授以版圖陟於諸省奉貳卿之班列司九典之征徭可檢校禮部

尚書兼許州刺史御史大夫充忠武軍節度陳許蔡州觀察處置等使散官勳賜如故（文苑英華四百五十三）資治通鑑（唐紀六十五）大中四年党項爲邊患發諸道兵討之連年無功戍饋不已右補闕孔温裕上疏切諫上怒貶柳州司馬（因話錄六河南孔尹温裕任補闕日諫討党項事貶柳州司馬久之得堂兄尚書温業書報云憲府欲取爾作侍御史日望敕下忽又得書云宰相以右史處之皆無音耗無幾却除補闕舊鈔本）重修承旨學士壁記孔温裕大中九年二月二十九日自禮部員外郎集賢院直學士充其年三月三日加司封員外郎知制誥十二年正月十八日遷中書舍人其年八月三十日除河南尹出院（翰苑羣書上）舊宣宗紀大中十

二年正月以翰林學士朝議郎守尚書司勳郎中知制誥賜緋魚袋孔温裕爲中書舍人充職（東觀奏記中孔温裕自禮部員外改司封員外入內廷二十五箇月改司勳郎中知制誥與紀正合壁記失載蓋有脫文）舊懿宗紀咸通六年春正月丁亥以河東節度使檢校刑部尚書孔温裕爲鄆州刺史天平軍節度鄆曹棣觀察處置等使　石刻賈防新修曲阜縣文宣王廟記皇帝御寓之十年歲在己丑夫子三十九代孫魯國公節鎮汝陽之三載飛章上陳請以私俸菁飾石鄆曾濮等州觀察使孔温裕奏差人賫持料錢就兖州據廟宇傾毀處悉令修葺皆自支費不擾州縣中書門下牒鄆曹濮觀察使牒奉勅已賜詔嘉奬餘宜依仍付所司牒至准勅故牒云云（末署咸通十年九月廿八日牒咸通十一年三月十日建）石刻鄭仁表唐故左拾遺魯國孔府君（紹）墓誌銘咸通十五年三月侍講學士右僕射太常孔公以疾辭內署職逾二旬太常公疾少間又旬日公薨又云拾遺始及第時僕射太常公節制天平軍公罷鎮居洛中徵拜司戎貳卿又云父温裕皇任檢校右僕射兼太常卿充翰林侍講學士册贈司空　舊懿宗紀咸通十三年三月差右丞孔温裕權判考試宏詞舉人

附存

鄭綱（見勳外）韋執誼翰林院故事貞元已後鄭綱封外知誥充賜緋（案舊傳重修承旨學士壁記是勳外此誤　翰苑羣書上）韋弘景（見左中補吏中吏外度中補）舊憲宗紀（下）元和八年十月翰林學士司封員外郎韋弘景守本官以草涇原節度使蘇光榮詔漏敘功勳故也（案舊傳元和中自左補闕尋召入翰林爲學士普潤鎮使蘇光榮爲涇原節度使宏景草麻漏敘光榮之功罷學士改司門員外郎丁居晦重修承旨學士壁記韋宏景元和七年二月五日自左補闕遷司門員外郎八年十月二十三日出守本官紀作司封誤）王彥威（見封中戶中又祠外）舊傳自太常博士累轉司封員外郎郎中　劉夢得外集（九）王公俊神道碑季子彥威歷太常博士祠部員外郎遷屯田郎中轉戶部司封（不云封外）

舊傳誤新傳自太常博士累擢司封郎中

庾道蔚見勳外

歸安丁寶書編次

唐尚書省郎官石柱題名考卷六　勞檢丁士謙校字

唐尚書省郎官石柱題名考卷七

仁和勞格
趙鉞著
歸安丁寶書編次

司勳郎中

唐六典吏部尚書其屬有司勳郎中一人從五品上武德舊新書同初爲司勳郎中龍朔元年改爲司勳大夫咸亨二年復故掌邦國官人之勳級

石刻狄孝緒　獨孤珵　楊纂　辛諝　薛述
寶孝鼎　宇文節　杜文紀　薛述　鄧素
郎知年　王儼　王仁瞻　鄭植　鄭玄毅
韋同慶　張松壽　李崇德　元和敬　謝祐

王廞　劉應道　路元叡　李範邱　岑曼倩
歐陽通　裴思義　李玄慶　□懷敬　李至遠
張敬之　樊忱　楊元政　戴師倩　祝欽明
楊承裕　趙誼　田貞松　李元恭　楊祗本
張循憲　□嶠　崔日用　劉聞一　韋瑗
傅黃中　李元璀　李崇敏　齊處仲　張敬忠
呂炯　唐曉　王瑨　辛替否　劉晃
吉渾　韓朝宗　盧翹　張珣　釗日政
蕭華　李知柔　盧重玄　元玄禕　姜昂
韋虛舟　張寂　郭愼徽　裴上淹　韋咸

崔圓　蔡希寂　盧允　薛邕　盧游
釗單　李收　韋鍔　庾準　邵說
王紞　董晉　邱爲　韋頑　劉滋
韓章　路季登　鄭南史　崔彧　嚴霆
權德輿　李直方　李絳　崔恭　盧公憲
韋顗　陳諷　李正封　沈傳師　路隋
崔護　李虞仲　侯繼　孔敏行　王炎
高鍇　權璩　韋瓘　唐扶　崔龜從
崔蠡　高少逸　陸洿　紇干臯　盧懿
敬晦　劉濛　韋博　周復　崔黯

崔瑤　楊發　尒朱抗　李潘　蔣偕
薛蒙　孔溫裕　王渢　任憲　裴紳
鄭洎　孟球　杜蔚　張復珪　趙隱
牛叢　吉鄘　侯備　崔朗　薛逵
張潛　崔厚　嚴都　薛逅範　趙蒙
李輝　蘇蘊　李迢　魏管　盧紹
崔庾　盧望　鄭軌　李輝　杜庭堅
何敬之

補遺　李壽王　張元一　韓同慶　王光大
蕭直　郗昂　劉仁師　杜審權　郭勤　裴倩

崔隋　盧渥　鄭彥弘　崔彥融　楊篆
王莘　孫佾　韓偓　趙光裔　張文蔚
薛貽矩　裴筠　鄭處約　杜孺休　王鶚
附存
王欽　裴度　獨孤郁

勞檢丁士諤校字

唐尚書省郎官石柱題名考卷七

狄孝緒　新表狄氏東魏帳內正都督臨邑子湛孫孝緒尚書左丞臨潁男　舊狄仁傑傳見度祖中補孝緒貞觀中尚書左丞　石刻大唐贈使持節邛州諸軍事邛州刺史狄公碑父孝緒唐行軍總管大將軍金紫光祿大夫尚書左丞使持節汴州諸軍事河南洛陽臨潁公之第五子也世系表孝緒第三子知遜越州刺史

獨孤珉無考

楊篆見吏中又考中補二傳失載

辛諝　新表辛氏寬子諝中書舍人元和姓纂同

薛述見吏中又見下

竇孝鼎見封外　新表竇氏三祖房覽孫孝鼎司勳郎中

宇文節見吏中吏外

杜文紀又度中　元和姓纂十姓唐司勳郎中杜文紀平原安德人　四川成都志十一杜文紀貞觀六年以諫議大夫爲益州都督府長史

薛述重見

鄧素　元和姓纂四十八嶝荷秦幷州牧左僕射鄧羌裔孫素原本誤表據下文改唐兵部郎中南陽伯安定人又居藍田　資治通鑑唐紀十三貞觀十七年六月丁亥太常丞鄧素使高

麗還請於懷遠鎮增戍兵以通高麗

郎知年　舊儒學郎餘令傳從父知年爲霍王友新傳同

王儼見左中吏中又勳外考中

王仁瞻無考一本作仁照又勳外倉外

鄭植見左中補　馬懷素大理卿崔公故夫人滎陽縣君鄭氏墓誌銘祖植□朝司勳左司二郎中常山貞石志七

鄭玄毅無考見吏中又戶外

韋同慶無考疑是韓同慶見吏外勳中補勳外

張松壽見封中

李崇德見封中

元和敬無考吏中有知敬

謝祐又倉外　舊唐王明傳永隆中曹王坐與庶人賢通謀降封零陵王徙黔州都督謝祐希旨逼脅令自殺

王廞又勳中附存有王欽　新表太原第二房王氏孝倫子仁表弟見祠中欽司勳郎中

劉應道見吏中吏外補又勳外

路元叡見吏中又戶中度外　新表平陽路氏元叡勳吏二郎中廣州都督

李範邱無考見封外又祠外

岑曼倩　新表岑氏太宗相文本子曼倩雍州長史襲公

歐陽通　新表歐陽氏率更令渤海縣男詢子通字通師相武后　舊書儒學傳上儀鳳中累遷中書舍人新傳同

裴思義見左中補吏外封外

李玄慶　新表趙郡李氏東祖房將仕郎行詡子元慶昭陵令

□懷敬

李至遠見吏中勳外倉外至作志　新循吏傳至遠歷司勳吏部員外郎中舊良吏傳失載

張敬之又考中補　新方技杜生傳浮屠泓與天官侍郎張敬之善敬之以武后在位常指所服示子冠宗曰莽朝服耳俄冠宗以父應入三品詣有司言狀泓忽曰君無煩求三品也敬之大驚已而知出冠宗意　大唐新語五

張敬之則天時每思唐德惟以祿仕謂子冠宗曰吾今佩服乃莽朝之服耳累官至春官侍郎當入三品子弟將道由歷於天官有僧泓師善陰陽算術與敬之有舊謂敬之曰六郎無煩求三品敬之曰弟子無所求勵此兒子意耳　朝野僉載張雄爲數州刺史子敬之爲考功郎中改壽州刺史甍弟納之從給事中相府司馬改德州刺史入爲國子祭酒出爲常州刺史太平廣記四百三十五

樊忱　元和姓纂二十二元唐亳州刺史樊思孝生忱戶部尚

書廬江人　舊中宗紀神龍元年正月甲辰命地官侍郎樊忱往京師告廣陵　新書地理志一開元五年華州刺史樊忱復鑿華陰縣敷水渠使通渭漕

楊元政　新表楊氏越公房溫令恪子元政司勳郎中河東（先生集十三亡妻弘農楊氏誌高祖皇司勳郎中諱某）

戴師倩（見左外）

祝欽明　新表祝氏峽州司法參軍綝子欽明字文思相中宗　舊儒學傳舉明經長安元年累遷太子率更令新傳擢明經永淳天授間又中英才傑出業奧六經等科拜著作郎爲太子率更令

楊承裕（無考）　新表楊氏觀王房思約子承初不詳歷官（疑郎承裕之誤）

趙諠（見左中封中）

田貞松（無考又金外）

李元恭（又動外金外）　新表趙郡李氏東祖房友益子（見封外）元恭初名豫工部郎中（案此元恭係出隴西與出趙郡者有別）　穆員京兆少尹李公（佐英華九百四十四）墓誌祖元恭皇大理少卿知吏部選事（文苑）梁肅李僚墓誌大父元恭開元中以文學政事歷大理卿判尚書吏部侍郎（文苑英華九百六十二）　舊岑羲傳神龍中大理少卿李元恭等分掌選事皆以賄賃聞（新傳同）　廣異記唐吏部侍郎李元恭子博學多智（太平廣記四百四十九）

楊祇本（見吏中補又動外）

張循憲　新張嘉貞傳長安中御史張循憲使河東命張嘉貞草奏武后以爲能循憲因請以官讓后擢循憲司勳郎中疇其得人（舊傳長安中侍御史張循憲爲河東採訪使薦嘉貞材堪憲官請以己之官秩授之）

□嶠

崔日用（見吏外）　新外戚武三思傳司勳郎中崔日用等託武三思權熏炙中外（二傳失載）

劉閏一　元和姓纂十八唐監察御史劉克讓生愼改名閏一司勳郎中河南少尹彭城人

韋瑗（見封外）　新表韋氏駙馬房元誕子瑗司勳郎中

傅黃中（又御史臺嫩中題名）　新表清河傅氏地官侍郎冬官尚書元淑子神童（見金中）黃中司勳郎中

李元璀（無考鉞案疑卽元璀時代正合）　舊書禮儀志四開元八年國子司業李元璀奏孔宣父廟顏子配坐十哲列享七十子圖形曾參預饗云云　會要七十五開元八年七月國子司業李元璀上言明經請習周禮儀禮公羊穀梁四經

李崇敏　新表隴西李氏武陽房思本子崇敏司勳郎中

齊處仲又御史臺侍御殿中監察題名仲作沖　元和姓纂十二齊　唐中書舍人齊處中高陽人　朝野僉載舍人齊處沖好眇目視

魏光乘目云暗燭底覓虱老母太平廣記二百五十五

張敬忠見吏中又動外　蘇頲命姚崇等北伐制司勳郎中張敬忠可行軍判官開元二年三月文苑英華四百五十九

呂炯無考　元和姓纂八語皇安承慶有脫誤生烱膳部郎中諫議大夫左庶子東平人疑卽呂炯之誤

唐曉又金中　新表唐氏唐隆令貞敏子曉司勳郎中

王瑨又動外　舊員吏王方翼傳子瑨開元中爲中書舍人新王方翼傳同王鍔傳同　開元釋教錄九睿宗嗣厤沙門菩提流志譯大寶積經左補闕郝縣男王瑨等潤色

辛替否　舊傳睿宗時爲左補闕稍遷右臺殿中侍御史開元中累轉潁王府長史新傳同

劉晃　新表尉氏劉氏工部員外郎濬子晃太常卿襲樂城公　舊劉仁軌傳孫晃疑晃開元中爲祕書省少監新傳開元中爲給事中　舊音樂志三玄宗開元十一年祭皇地祇於汾陰樂章內姑洗徵一首司勳郎中劉晃作

李元紘傳宋璟每謂人曰李侍郎引宋遙見動外之美才黜劉晃之貪冒云云新傳同

吉渾又動外　新表吉氏武后相頊子渾司勳郎中

韓朝宗　元和姓纂二十五寒　黃門侍郎原衍生字思復生朝宗京兆尹昌黎人代居雲陽　舊韓思復傳子朝宗天寶初爲京兆尹　舊張嘉貞傳開元中張嘉貞作相薦萬年縣主簿韓朝宗擢爲監察御史　王維大唐吳興郡別駕前荊州大都督府長史山南東道採訪使京兆尹韓公墓誌銘應文以經國科甲科試右拾遺拜監察御史兵部員外郎轉度支郎中除給事中尋知吏部選事除許州刺史荊州大都督府長史山南採訪使　新傳睿宗時歷左拾遺累遷荊州長史　唐會要七十六景雲二年文以經國科韓朝宗及第通考同緯畧同

盧翹　新表盧氏鸞臺侍郎獻子見主翹兵部郎中廣陵長史

張瑜見吏中

劉曰政見吏中考外

蕭華　新表蕭氏齊梁房元宗相嵩子見動外華相肅宗　舊蕭嵩傳開元二十一年以嵩子華爲給事中又爲工部侍郎　舊方伎張果傳開元二十一年謂太常少卿蕭華云云　舊傳天寶末轉兵部侍郎新傳同

李知柔又動外臺侍御殿中題名又御史　新表雍王房博陵公道弼孫知柔御史中丞　又郁王房武宗相回子知柔滑州觀

察巡官　又惠宣太子房嗣薛王宓孫知柔嗣薛王相昭宗案時代不合　白居易唐故通議大夫和州刺史吳郡張公無擇神道碑銘公擢拜和州刺史時李知柔爲本道採訪使白氏文集四十一

盧重玄　新表盧氏魏州刺史璥子重玄司勳郎中　唐會要七十六　開龍二年茂才異等科盧重元及第緯署同

沈汾續仙傳中　開元二十三年玄宗命中書舍人徐嶠通事舍人盧重玄璽書迎張果於常州　新藝文志丙部子錄五行類　盧重元夢書四卷原注開元人　通志藝文略五道家一　列子冲虛至德眞經八卷盧重元注案兩書藝文志失載國朝江都秦氏始從道藏本宋高守元冲虛至德眞經四解中錄出刊行前銜題唐通事舍人盧重玄解與續仙傳正合

元玄禕　錢案玄禕無考吏外有源玄緯疑即一人元疑源

姜昂　見左外又金外　新表姜氏昂司勳郎中

韋虛舟　見左中又戶中　舊韋虛心傳弟虛舟自御史累至戶部司勳左司郎中　新傳失載　孫逖東都留守韋虛心碑季弟曰虛舟事皇帝歷戶部司勳郎中今移左司文苑英華九百十八

張寂　又勳外　新表清河東武城張氏武后溫王相錫子見戶中　寂司勳郎中　又河間張氏曹州刺史通子寂不詳

歷官

郭愼徽　案愼徽當從金中作愼微　元和姓纂十九鐸　司勳郎中知制誥

郭愼徵萬年人徵字亦誤　舊李林甫傳郭愼徵文士之闕茸者代爲題尺　新傳善郭愼微使主書記　京兆金石錄唐贈汝南太守郭愼微碑族弟涌撰顧戒奢八分書天寶中立寶刻叢編八金石錄目十第一千九百六十六唐知制誥郭愼微碑姪涌撰八分書姓名殘缺

裴士淹　見封外

韋咸　新表韋氏南皮公房陳王傅綱子咸汴州司戶參軍　元和姓纂八微　韋氏鄜城公房韋景林生咸工部郎中京兆杜陵人　遣使賑恤天下遭水百姓勑宜令秘書少監常疑韋咸往恒冀德棣深趙等州宣撫貞元八年八月文

崔圓　又勳外　新表清河青州房崔氏大理評事景晊子圓相肅宗　舊傳開元中以鈐謀射策甲科自會昌丞累遷司勳員外郎宰臣楊國忠遙制劍南節度使引圓佐理奏授尚書郎兼蜀郡大都督府左司馬知節度留後天寶末元宗幸蜀郡特遷蜀郡大都督府長史劍南節度新傳畧同　舊元宗紀下　天寶十五載六月庚子以司勳郎中劍南節度留後崔圓爲蜀郡長史劍南節度副大使　定命錄崔圓作司勳員外無何爲刑部員外兼侍御史充劍南節度留後未逾一年便致勳業太平廣記二百二十

二

蔡希寂又動外　元和姓纂十四泰　唐司勳郎中蔡希寂丹陽人　蔡希綜法書論第七兄洛陽尉希寂深工草隸頗爲當代所稱書苑菁華十二　新藝文志丁部集錄別集類注殷璠彙次曲阿人涓南尉蔡希寂等十八人詩爲丹陽集

盧允見吏中又金中　金外

薛邕見吏中　吏外　禮外補

盧游　新表盧氏桐廬令玉昆孫游司勳郎中河南少尹權德輿唐故太原府史事軍李府君雍墓誌銘夫人范陽盧氏殿中侍御史敷之女司勳郎中游之妹權載之文

集二十五

劉單　元和姓纂十八尤　禮部侍郎劉單岐山人　唐才子傳二　天寶初劉單榜進士邱爲　舊楊炎傳元載作相嘗選擇朝士有文學才望者一人厚遇之將以代己初引禮部郎中新傳作侍郎　劉單卒　舊高仙芝傳天寶六載九月高仙芝討小勃律國還令劉單草告捷書節度使夫蒙靈詧以仙芝懸奏捷書謂劉單曰聞爾能作捷書單恐懼請罪岑嘉州集一有武威送劉單判官赴安西行營便呈高開府詩　乾隆子隱濟美初舉劉單侍郎下雜文落太平廣記百七十九　杜甫新畫山水障歌注奉先尉劉單宅作文苑英華三百三十九集作奉先劉少府新畫山水障歌

李收又考中　新表趙郡李氏西祖房吏部侍郎彭年見吏史生收給事中　常衮授李收諫議大夫制中散大夫前行尚書兵部郎中贊皇縣開國男李收往屬時難保茲艱貞事君之節足以存勸歷踐郎署率由舊章而仗雅居正可參諷議可諫議大夫散官封如故文苑英華三百八十一

韋鍔　新表韋氏彭城公房倉部郎中珽子見倉中補　鍔濮澤令恐非是

庾準見左外主中　吏中　又二傳失載

邵說又戶中臺陰額監察題名　又御史　元和姓纂三十五笑　殿中脫侍字　御史

邵瓊之見監察　生說吏部侍郎相州安陽人　舊傳舉進士自史思明判官降於軍前郭子儀留於幕下累授長安令秘書少監新文藝傳同　常衮授邵說兵部郎中制稱宣德郎前守尚書司勳郎中賜緋魚袋邵說文苑英華三百九十　石刻唐故同州河西縣丞贈虢州刺史天水趙公廣沖　神道碑尚書兵部郎中安陽邵說撰大厤四年虞鄉

王統　新表河東王氏汾州司馬處廉子統太常少卿　舊代宗紀大厤十二年四月太常少卿王統等十餘人皆坐元載貶官新元載傳與元載厚善坐貶者王紀等數十百人

董晉又祠中主外　新表董氏新浦主簿伯良子晉字混成相

德宗　舊傳明經及第大厤中以祠部郎中爲判官使還拜司勳郎中歷秘書太府太常少卿　新傳累遷祠部郎中大厤中李涵持節送崇徽公主於回紇署晉判官還遷秘書少監　韓愈贈太傅董公行狀先皇帝時兵部侍郎李涵如迴紇詔公自祠部郎中兼侍御史賜紫金魚袋爲判官歸拜司勳郎中遷秘書少監歷太府太常二寺亞卿昌黎先生集三十七　陸贄論朝官闕員及刺史等改轉倫序狀頭者臣因奏事論及內外序遷陛下乃言舊例居官歲月皆久朕外祖曾作秘書少監一任經十餘年董晉將順睿情遂奏云臣於大厤中曾任祠部

司勳二郎中各經六考陛下之意頗爲宜然陸宣公集二十一

邱爲　元和姓纂十八尤　右常侍邱爲吳郡人　唐才子傳二　上爲累舉不第歸山讀書數年天寶初劉單榜進士王維甚稱許之嘗與唱和　新藝文志丁部集錄別集類　丘爲集卷亡蘇州嘉興人事繼母孝嘗有靈芝生堂下累官太子右庶子時年八十餘而母無恙給俸祿之半及居憂觀察使韓滉以致仕官給祿所以惠養老臣不可在喪爲異惟罷春秋羊酒初還鄉縣令謁之爲俟門著折令坐乃拜里胥立庭下既出乃敢坐經縣署降馬而趨卒年九十六　會要六十七　貞元四年四月以前左散騎常侍致仕邱爲復舊官初爲致仕還鄉特給俸祿之半既丁母喪蘇州疑所給請於觀察使韓滉以爲授官致仕令不理務特給祿俸惠養老臣也不可以在喪爲異命仍舊給之唯春秋二時羊酒之直則不給雖程式無文見稱折衷及是爲服除乃復之

章禎　新表韋氏逍遙公房給事中良嗣子禎姓纂作禎京兆少尹知府事　舊嚴震傳建中初司勳郎中韋禎爲山劍黜涉使新傳同　舊德宗紀建中三年四月京兆少尹章禎取僦櫃質庫法借富商錢

劉滋又勳外　新表彭城劉氏起居郎貺子滋相德宗　舊傳字公茂自司勳員外郎判南曹遷司勳郎中累拜給事中從幸奉天轉太常少卿新傳畧同

韓章　新表昌黎韓氏邢州長史洪子見勳外補章兵部侍郎姓纂工部尚書　吳興志大慈寺神鐘記武康縣令韓章撰大厤五年僧神晤鑄　又大盈寺建功德碑在州報恩光孝寺試大理評事兼武康縣令韓章撰前衢州龍丘縣尉徐浩書唐大厤六年建

路季登又金中　新表平陽路氏徐宋二州刺史齊暉子見戶外　季登諫議大夫　舊路巖傳祖季登大厤六年登進士第累辟諸侯府升朝爲尚書郎遷左諫議大夫卒

鄭南史見封外

崔彧　新表南祖崔氏翹子見封外　彧太子少詹事

嚴霜　元和姓纂二十八嚴廣漢嚴氏唐檢校左僕射嚴震世居梓州鹽亭云本望馮翊弟霜司勳郎中　石刻張彧無憂王寺大聖眞身寶塔碑銘幕口口口有若監察御史裴行嚴公霜大厤十三年陝西扶風　權德輿嚴公霜墓誌銘公同氣曰霜四爲尚書郎權載之文集二十一

權德輿　新表權氏著作郎皐子德輿字載之相憲宗舊傳貞元十年自左補闕遷起居舍人歲中兼知制誥轉駕部員外郎司勳郎中職如舊遷中書舍人新傳略同楊嗣復權載之文集序登朝爲起居舍人改駕部員外郎換司勳郎中遷中書舍人凡四任九年專掌詔誥權載之文集二十九昭陵寢議結銜同末題貞元十四年口月日

權德輿盧公行狀貞元十四年九月十二日故吏朝元本脫議郎守尚書司勳郎中知制誥雲騎尉賜緋魚袋權德輿謹上權載之文集二十又二十九昭陵寢宮奏議結銜同末題貞元十四年口月日

李直方見左外　憲宗贈高崇文司徒册文稱副使司勳郎中李直方大詔令元和四年十月

李絳又勳外主外　新表趙郡李氏東祖房襄州錄事參軍元善子絳字深之相憲宗　又李氏姑臧大房尚書右丞雲將子絳滑州刺史　又武威李氏少府監襲涼國公自正子絳不詳歷官　舊傳字深之舉進士登宏辭科元和五年自司勳員外郎遷本司郎中知制誥授中書舍人依前翰林學士新傳略同　劉禹錫唐故相國李公集紀以監察御史充翰林學士居中轉尚書主客員外郎歷司勳郎中知制誥遷中書舍人劉賓客文集十九　重修承旨學士壁記李絳元和五年五月五日自司勳員外郎知制誥加司勳郎中依前充翰林學士十二日遷中書舍人賜紫　元稹承旨學士院記李絳元和五年五月五日自司勳員外郎知制誥充承旨遷司勳郎中知制誥十二月正除並翰苑羣書上

崔恭　新表博陵三房崔氏鳳閣舍人承構孫良弼子恭汾州刺史　李文饒別集三太原節度副使檢校右散騎常侍崔恭奉和張弘靖山亭書懷詩元和十三年六月題　唐詩紀事五十九恭能文嘗敘梁肅文集

盧公憲見吏中又勳外

韋顗見吏中

陳諷見吏中又金中倉外

李正封又勳外　新表隴西李氏丹陽房琛孫一本子正封字中護監察御史　唐會要七十六元和二年四月賢良方正能直言極諫科李正封及第緯略三年　豬藏言故武昌軍節度副使扶風竇府君詩序元和二年舉進士與制

誥李公正封同年上第（竇氏聯珠集）　舊憲宗紀元和十二年七月以司勳員外郎李正封兼侍御史爲彰義軍判官從節度裴度出征（舊裴度傳同）

沈傳師　元和姓纂（四十七寢）唐翰林學士沈既濟生傳師進士吏部侍郎吳興武康縣人　舊傳字子言吳人擢進士登制科乙第自司門員外郎知制誥召充翰林學士歷司勳兵部郎中遷中書舍人（新傳畧同）　重修承旨學士壁記沈傳師元和十五年正月二十三日自司門員外郎加司勳郎中閏正月一日賜紫二十一日加兵部郎中知制誥（翰苑羣書上）　杜牧唐故尚書吏部侍郎贈吏部尚書沈公行狀歷尚書司門員外郎司勳兵部郎中中書舍人（樊川文集十四）

路隋（又勳外）　新表平陽路氏副元帥判官檢校戶部郎中泌子隋字南式相文宗　舊傳隋元和中拜左補闕遷起居郎轉司勳員外郎充史館修撰穆宗即位遷司勳郎中賜緋魚袋入翰林爲侍講學士拜諫議大夫（新傳畧同）重修承旨學士壁記路隋元和十五年三月二十二日自司勳員外郎侍講學士轉本司郎中長慶二年五月四日遷諫議大夫（翰苑羣書上）　韋處厚翰林學士記聖上紹復墜典留神太古處厚與司勳郎中路隋職參侍講通籍近署（同上）

崔護（又戶中）　新表南祖崔氏大理少卿銳子護字殷功嶺南節度使武城縣子　會要（七十六）元和元年四月才識兼茂明於體用科崔護及第（綽畧同）　憲宗處分及第舉人詔才識兼茂明於體用科人第四次等崔護中書門下即與處分（大詔令）　舊文宗紀太和三年七月丁酉以京兆尹崔護爲御史大夫嶺南節度使　文苑英華（五）有崔護日五色賦（王海百九十五正元十二年進士試日五色賦）

李虞仲（又祠外）　新表趙郡李氏東祖房臨川尉端子虞仲字見之中書舍人　舊傳元和初登進士第又以制策登科自太常博士遷兵部員外郎司勳郎中寶厤中考制策甚精轉兵部郎中知制誥拜中書舍人（新傳畧同）　白居易李虞仲等並西川判官皆居易論重考科目人狀末署元和十五年十二月十三日重考定科目官將仕郎守尚書祠部員外郎上護軍臣李虞仲（白氏文集六十）　白居易李虞仲等並西川判官皆賜緋各檢校省官兼御史制吾命段文昌爲西川帥又命虞仲等爲庶寮俾咨度焉又云苟佐吾丞相以善政聞寧久遺汝於諸侯乎（白氏文集四十八）　又李虞仲可兵部員外郎崔戎可戶部員外郎制勑劍南西川節度判官朝散大夫檢校尚書戶部郎中兼侍御史上柱國賜紫

金魚袋李虞仲去年春朕授文昌鉞鎮撫西南選虞仲輩贊理之今政成人安並命爲郎虞仲可行尚書兵部員外郎散官勳如故同上

侯繼　唐科名記貞元八年陸贄主司試明水賦御溝新柳詩其十二人侯繼韓子年譜因話錄五王并州璠自河南尹拜右丞除書纔到少尹侯繼有宴以書邀之故事少尹與大尹遊宴禮隔雖除官亦須候正勑也

孔敏行見左外吏中　舊隱逸傳長慶中爲起居郎改左司員外郎歷司勳郎中充集賢殿學士遷吏部郎中新傳畧同

王衮見吏中　新表琅邪王氏衮御史知雜　舒元輿御史

臺新造中書院記御史府新例知雜事一人中丞得以選於廷臣大和三年河南宇文公鼎見左外既拜御史中丞之日上言請尚書司勳郎中琅邪王君以自輔文苑英華八百七

高鍇見吏外補　舊傳累遷吏部員外郎大和六年二月自司勳郎中轉諫議大夫　新傳歷吏部員外郎遷中書舍人

權璩又考外補主外　新表權氏德輿子見上璩字大圭鄭州刺史　新傳元和初擢進士歷監察御史宰相李宗閔薦爲中書舍人　嘉定鎮江志十九璩元和二年登進士第

韋璀又倉外　新表韋氏龍門公房正卿子璀字茂宏　唐才子傳六元和四年韋璀榜鮑溶第進士　新韋夏卿傳弟子璀及進士第仕累中書舍人與李德裕善李宗閔惡之德裕罷貶爲明州長史會昌末累遷楚州刺史終桂管觀察使洪氏邁曰以題名證之璀自中書謫康州又不終於桂史誤璀所稱十六年前正當大和七年是時德裕方在相位八年十一月始罷然則璀之去國果不知坐何事也　會要五十五元和十五年十月左拾遺韋璀等閣中奏事諫上宴樂過度　新李珏傳穆宗卽位期九月九日大宴羣臣右拾遺李珏見吏外宇文鼎見左外溫畬韋璀馮葯見勳外同進言　元稹獨孤朗授尚書都官員外郎制左拾遺韋

璀嘗旅進廷爭極言無隱可守右補闕充史館修撰餘如故元微之文集四十七　莫休符桂林風土記韋舍人璀年十九入闕應進士舉二十一進士狀頭牓下除左拾遺於時名重縉紳指期直上馬相爲長安令二十八度侯謁不蒙一見大中初任廉察桂林纔半歲而馬相執大政尋追懷舊事非時除賓客分司　洪邁容齋隨筆八載永州浯溪唐人留題云大僕卿分司東都韋璀大中二年過此余大和中以中書舍人謫宦康州逮今十六年去冬罷楚州刺史今年二月有桂林之命纔經數月又蒙除替行次靈川聞改此官分司優閑誠爲忝幸宦途

蹇薄分亦可知因吟作官不了却歸來還是杜陵一男子余洛川弊廬在崇讓里有竹千竿有池一畝罷郡之日攜猿一隻越鳥一雙疊石數片將歸洛中方與猿鳥爲伍得喪之際豈足介懷大中二年十二月七日（宦途下据全唐文補）

唐扶　新表唐氏中書舍人次子（見吏中補）扶字雲翔福建團練使　舊文苑傳元和五年進士登第大和初自刺史入朝爲屯田郎中十五年充山南道宣撫使俄轉司勳郎中八年充宏文館學士判院事九年轉職方郎中權知中書舍人事開成初正拜舍人

崔龜從（見吏外考中補）文勳外　舊傳大和九年自考功郎中史館修撰轉司勳郎中知制誥十二月正拜中書舍人（新書附崔元式傳畧同）

崔鑫（文戶中戶外補）　舊傳字越卿元和五年擢第開成初自汝州刺史以司勳郎中徵尋以本官知制誥明年正拜舍人　新傳開成中爲戶部侍郎歷平盧天平軍節度使終尚書左丞

高少逸（見左中中二傳失載）文主

陸洿（文祠外）　舊楊嗣復傳開成三年八月楊嗣復奏陸洿上疏論兵雖不中時事意亦可獎間居蘇州累年宜與一官李珏曰士子趨競者多若獎陸洿貪夫知勸矣（新傳畧同）　新文藝下　歐陽秬傳陸洿自右拾遺除司勳郎中棄官隱吳中詔召之既在道秬遺書讓出處之遽洿不至還

紇干泉（文金中）　舊杜元穎傳大和三年西川判官紇干泉貶郢州長史以佐元穎無狀也　新傳官屬紇干泉等悉奪秩分逐之　舊書刑法志會昌元年九月庫部郎中知制誥紇干泉（字誤）奏準刑部奏犯贓官五品已上合抵死刑請準獄官令賜死於家者伏請永爲定格從之　新柳仲郢傳會昌中中書舍人紇干泉訴甥劉詡歐其母　沈珣授紇干泉嶺南節度使制（畧云）銀青光祿大夫行尚書工部侍郎紇干泉惟爾元和中以文學德行升爲甲科章羽儀於省署煥詞藻於綸闈朕以瀕江之西悍俗難理輟爾近掖委之藩條果能宣愷悌之風著循良之迹南臺起部無展爾庸所宜將我舊章化彼南服（文苑英華四百五十六）　雲溪友議十紇干尚書泉（泉誤）苦求籠虎之丹鎭江右大延方術之士　又三盧制作肇爲華州紇干公泉防禦判官　玉泉子舉人李文彬受知於舍人紇干泊（疑泉）　舊裴休傳與尚書紇干泉皆以法號相字（新傳與紇干泉素善至爲柔門號以相字）　崔嘏授紇干泉江西觀察

使制云中書舍人紇干泉霜臺竦介立之標蘭省蔚和
光之操洎司綸綍益茂聲猷是用輟於演論付之廉問
仍加中憲式峻外臺文苑英華四百八　又十五謝許受江西送
綵絹等狀右今月十八日中使某至奉宣聖旨令臣領
江西觀察使紇干眾泉誤所寄撰韋丹遺愛碑文人事綵
絹三百疋　新循吏韋丹傳宣宗詔江西觀察使紇干泉
上韋丹功狀　杜牧唐故江西觀察使武陽公韋公遺
愛碑皇帝命江西首臣紇干眾上韋丹之功狀聯樊川文集
七大中三年　因話錄三開成三年余忝列第考官刑部員
外郎紇干公崔相國羣門生也公及第日於相國新昌

宅小廳中集見座主及爲考官之前假舍於相國故第
亦於此廳見門生焉是年科目八人六人繼昇朝序鄙
人蹇薄晚方通籍勅頭孫河南穀原本穀今改先於鴈門公
爲丞原注公後自中書舍人觀察江西又歷工部侍郎節制南海累贈封鴈門公東觀奏
記中廣州節度使紇干泉以貪猥聞貶慶王府長史分
司東都制曰鍾陵問俗澄清之化靡聞南海撫封貪黷
之聲何甚而又交通詭遇溝壑無厭跡固異於澹臺道
殊乖於吳隱舍人韓琮之詞也盡上一朝不進用矣
盧懿見吏中補封外　李紳拜相告後平書司勳郎中判懿會昌
二年二月日　寫熙　秘閣續法帖卷第六

敬暐　新表敬氏太子詹事寬子見度中補昕弟見吏外暐字日
新右散騎常侍　新敬晦見封中傳兄暐第進士右散騎
常侍　重脩承旨學士壁記敬暐開成五年十一月十
六日自兵部員外郎史館修撰充會昌二年八月六日
出守本官翰苑羣書上
劉濛又度中補　新表南華劉氏暹孫見戶中大理評事談經子
濛字潤之大理卿　新傳舉進士累官度支郎中會昌
初擢給事中
韋博見左中又金中主中　崔嘏授韋博司勳郎中等制勅韋博
等頃以邊城命將肇建麾幢當警塵未息之時及爝火

尚明之日故於粉署妙選星郎欲以贊充國屯田之謀
佐武賢備戎之術既而賓筵有耀幕畫居多荐居於沙
漠之中茇舍於戎旌之下亦既勞績亟更歲寒念其裹
革之誠更復握蘭之美而渙本以文學傅之吏能克踐
正途久司宗祏今以三農務急一作重九扈才難宜遷丞
副之榮用涉亞卿之列無忘素履各服新恩可依前件
文苑英華三百八十九
周復又勳外戶外
崔黯又勳外　舊傳蠡弟字直卿大和二年進士擢第開成
初爲青州從事入爲監察御史尋遷員外郎會昌中爲

諫議大夫新傳署同　廬山記二　大中三年興復東林寺江州刺史崔黯爲捐私錢以倡施者搢紳從者數百人姓名爵里今刊於石仍藏當時之疏亦崔詞也

崔瑤見吏外又倉外祠外

楊發見左中補又勳外禮中補　舊傳自侍御史累遷至禮部郎中大中三年改左司郎中新傳同

尔朱抗　崔嘏授盧就等侍御史制東川節度判官爾朱抗抗誤立身有聞能用嘉猷參於將席憲丞上請咸曰得人文苑英華三百九十四

李潘又勳外金外　新宗室表雍王房陝府左司馬荆子潘字子及　又宰相表趙郡李氏南祖房山南東道節度使承子潘不詳歷官案潘當作藩　韓愈故中大夫陝府左司馬李公墓誌銘男潘進士昌黎先生集三十四　李商隱爲安平公兗州奏杜勝等四人充判官狀李藩　右件官文圃馳聲賓階擅美口含言瑞身出禮門前任已奏爲判官馭下而和易不流臨事而貞方有執今臣移參國用務切軍需實假平均以同計畫伏請賜守本官充臣觀察支使文苑英華六百三十九　舊李漢傳弟潘登進士第大中初爲禮部侍郎　東觀奏記中上愼重名器未嘗容易服色之賜一無所濫李藩疑潘自司勳郎中遷駕部郎中知

制誥衣綠如故　舊宣宗紀大中十一年十月以中書舍人李藩權知禮部貢院　十二年二月以朝議郎守中書舍人權知禮部貢舉上柱國賜緋魚袋李藩爲戶部侍郎　新于琮傳中書舍人李潘知貢舉鄭顥以于琮託之擢第　雲谿友議八李潘舍人放榜宋言第四人及第

蔣偕又主中補主外　新表蔣氏祕書監又子見勳外伸弟見左外偕右補闕　舊傳以父任歷官左拾遺史館修撰轉補闕咸通中受詔修文宗實錄　新傳以父任歷右拾遺史館脩撰轉補闕主客郎中累遷太常少卿

薛蒙又考外補　新表薛氏西祖房比部郎中公幹子見度中補蒙字中明　又薛氏西祖房鳳翔府倉曹參軍肱子蒙不詳歷官　崔嘏授蔡京趙滂等御史制陳許觀察判官薛蒙等久滯藩方未昇朝序循其聲跡頗契符言是用擢自賓筵置於憲席可監察文苑英華三百九十五　杜牧唐故東川節度檢校右僕射兼御史大夫贈司徒周公墓誌銘女嫁起居舍人薛蒙樊川文集七大中七年　新崔鉉傳所善鄭魯楊紹復段瓌薛蒙頗參議論　唐詩紀事五十三薛蒙大中時爲考功郎有和綿州于中丞興宗詩　舊韋溫傳女適薛

蒙善著文續曹大家女訓十二章士族傳寫行於時新傳

署同 新書藝文志乙部史錄雜傳記類薛蒙妻韋氏續曹大家女訓十二章原注韋溫女蒙字中明開成中進士第

孔温裕見封外補又禮外補 舊宣宗紀大中十二年正月以翰林學士朝議郎守尚書司勳郎中知制誥賜緋魚袋孔温裕爲中書舍人充職東觀奏記孔温裕自禮部員外改司封員外入內廷二十五箇月改司勳郎中知制誥壁記失載

王渢又勳外 舊宣宗紀大中八年三月文宗實錄成修史官司勳員外郎王渢等頒賜銀器錦綵有差會要同舊魏謩傳同新藝文志乙部史錄起居注類文宗實錄四十卷原注王渢等

撰渢字中德歷東都留守 唐會稽太守題名記王渢咸通八年自前尚書戶部侍郎授會稽掇英總集十八 沈汾續仙傳中廉使王渢素奉道召見王可交 舊懿宗紀咸通十三年五月辛巳貶吏部侍郎王珮漳州刺史于琮之親黨也 王諷疑渢漳州三平大師碑銘咸通十三年諷自吏部侍郎以旁累謫守漳浦唐文粹六十四 石刻將仕郎權知幽州良鄉縣主簿范隋柱國告末署給事中渢咸通二年六月

任憲又戶中祠外 度 新表任氏易定節度使迪簡子憲字亞司元和姓纂亦不詳歷官 文苑英華六百六十一 李商隱有爲同州任侍御上崔相國啟首稱憲啟當卽其人

裴紳又主外 新表東眷裴氏道護後堪子倉中紳字子佩有堪南部新書戊 裴紳始名誕日者告曰君名紳卽伸矣果如其言 東觀奏記下 大中九年正月十九日劍將仕郎守尚書職方員外郎裴庭裕之先父 可申州刺史散官如故詳左中補唐技注

鄭洎 舊鄭肅見左中 傳子洎咸通中累官尚書郎出爲刺史新傳洎仕至州刺史

孟球又戶中金外 唐摭言三會昌三年王起僕射再主文柄門生一牓二十二人和周墀詩第五人 孟球字廷玉 舊

懿宗紀咸通五年四月以晉州刺史孟球檢校工部尚書兼徐州刺史徐州觀察防禦使 舊崔彥曾傳咸通六年南蠻寇五管陷交阯詔徐州節度使孟球召募二千人赴援

杜蔚又勳外 新表杜氏太子賓客元絳子審權弟見吏外蔚字曰章 舊杜審權傳弟蔚登進士第 東觀奏記中大中十一年崔愼由自戶部侍郎秉政復以左拾遺杜蔚爲太常博士愼由舊僚也

張復珪見封中又勳外

趙隱見封外又金外

牛叢又勳外戶中膳外補　新表安定牛氏敬宗文宗相僧孺子

見考外補蔚弟見吏中　蔡字表齡吏部尚書　舊傳開成二年

登進士第出佐使府歷踐臺省乾符中位至劍南西川

節度使　新傳宣宗時任補闕以司勳員外郎爲睦州

刺史咸通末拜劍南西川節度使　舊魏謩傳謩上文

宗實錄四十卷修史官膳部員外郎牛叢等頒賜錦綵

銀器序遷職秩據舊宣宗紀事在大中八年三月紀失載叢名　益州名畫錄

上　常重肩於中和院寫僖宗皇帝幸蜀隨駕文武臣寮

眞有禮部尚書兼太常禮儀使牛叢舊傳從幸西川拜太常卿駕還拜吏

部尚書新傳同失載此官

吉鄘　薛許昌詩集七有寄吉諫議詩

侯備見吏外　重修承旨學士壁記侯備咸通五年六月八

日自吏部員外郎加司勳郎中六年二月二十三日遷

中書舍人翰苑羣書

崔朗見左外又戶外

薛途　杜牧夏侯孺見主外　除忠武軍節度副使薛途除涇

陽尉充集賢校理等制途以文行策名節趣清遠言於

後進實爲秀人延閣典校丞相所請樊川文集十九

張潛又主中　新表清河東武城張氏高宗相文瓘子潛揚

州長史　唐闕史會昌二年禮部柳侍郎再司文柄故

駙馬都尉鄭顥以狀頭及第第二人姓張名潛　資治

通鑑唐紀六十五　大中十二年七月丁卯右補闕內供奉張

潛上疏以爲藩府代移之際皆奏倉庫蓄積之數以羨

餘多爲課績朝廷亦因而甄獎竊惟藩府財賦所出有

常苟非賦斂過差及停廢將士減削衣糧則羨餘何從

而致比來南方諸鎮數有不靈皆此故也一朝有變所

蓄之財悉遭摽掠又發兵致討費用百倍然則朝廷寬

有何利乞自今藩府長吏不增賦斂不減糧賜獨節遊

宴省浮費能致羨餘者然後賞之上嘉納之　舊蘇瓌

傳前揚州長史張潛子辨機皆致珍產數萬　舊韋湊

傳揚州法曹參軍韋湊白長史張潛請除前仁壽令孟

神爽　舊張文瓘傳子潛中宗時官至魏州刺史

崔厚見左中補闕又勳外吏外金外　新表博陵大房崔氏兗海觀

察使戎子厚字致之司勳郎中　舊懿宗紀咸通十年

八月貶司勳郎中崔原柳州司戶崔雍之親黨也格案原當作厚說見左中補

嚴都又金外　黃滔潁川陳先生集序咸通初補津秋賦之

場先生之作爲試官嚴郎中都之吟諷莆陽黃御史集上

薛逡範一本薛作韋見新表龍門公房夏卿孫

趙蒙又勳外　新表新安趙氏從約子見倉外　蒙字不欺　吳

興志趙濛咸通八年二月自司勳員外郎拜還駕部員外郎（統紀云遷職方）　舊懿宗紀咸通十三年三月以考官職方郎中趙蒙等考試宏詞舉人　舊僖宗紀乾符三年九月以諫議大夫趙蒙爲給事中　廣明元年十二月上幸山南賊入京城御史中丞趙蒙從駕不及匿於閭里爲賊所捕皆遇害（新紀新黃巢傳作趙濛）　唐語林四咸通末湖州牧李超趙蒙相次俱狀元時爲語曰湖接兩頭

李輝（重見又勳外）　益州名畫錄上常重胤於中和院寫僖宗皇帝幸蜀隨駕文武臣寮眞有給事中李輝

蘇蘊（又主中主外）　唐摭言十四蕭倣與浙東鄭商（當作裏）綽大夫狀蘇蘊故奉常之後鴈序雙高而風埃久處（案字書無蘊字之誤奉常卽蘇滌見考中補又案蘊字疑卽咸通四年蕭倣知舉則蘊是年進士）

李迢　會要六十乾符三年二月四日御史中丞李迢奏外州府有禁繫罪人關連京百司請委本州除合抵極法外疏理訖關奏從之

魏管（案管疑當作嘗又禮中補）　新表魏氏宣宗相扶子（見封外）嘗字守之刑部侍郎　舊令狐滈傳懿宗時中書舍人裴坦權知貢舉登第者三十人有魏嘗者故相扶之子（案坦權知貢舉懿宗紀在大中十三年十月則嘗以咸通元年登第也）　舊懿宗紀咸通十一年九月將仕郎守禮部郎中魏嘗春州司馬坐劉瞻親

善爲韋保衡所逐也　僖宗本紀乾符三年七月以右諫議大夫知制誥魏嘗爲中書舍人

盧紹（又戶中）　新表盧氏詞子渥弟紹字子美太子少保唐闕史下乾符中左丞渥弟紹喪紀終制自前長安縣令除給事中（詳封外補盧渥注）　舊昭宗紀天祐元年六月丁未制金紫光祿大夫太子少傅盧紹可太子太保致仕又哀帝紀天祐元年十月太子太保盧紹卒　司空圖唐故太子太師致仕盧公神道碑公介弟尙書公紹尤檢尅亦能率其子弟俾幼無違者（司空表聖文集五）

崔庚（又考中補）　新表博陵大房崔氏檢校司勳員外郎戣子庚字韜德荆南觀察支使　舊懿宗紀咸通十年八月貶左拾遺崔庚（疑庚連州司戶崔雍之親黨也）　舊僖宗紀乾符三年三月試宏詞選人考功郎中崔庚爲考官

盧望（見左外）　新五代史五十六盧質傳父望唐司勳郎中

鄭軌　鄭軌有觀兄弟同夜成婚詩（事文類聚後集十三）

李輝（重見）

杜庭堅（見左外又戶中）

何敬之

補遺

李壽王　新表趙郡李氏東祖房隋清池令李俊子壽王

司勳郎中

張元一見封中封外　新酷吏郭弘霸傳武后時司勳郎中張元一舊傳作舍人

韓同慶見吏外又勳外　新表昌黎韓氏同慶司勳郎中姓纂同

王光大又勳外戶外又御史臺右側侍御兼殿中丹侍御題名　新表烏丸王氏茂時子光大司勳郎中　石刻麓山寺碑陰有衡山員外尉王光大開元十八年湖南衡山

裴倩又度中度外補　新表中眷裴氏司勳員外郎稹子見祠外倩字容卿度支郎中正平縣男謚節　新傳歷信州刺史代第五琦爲度支郎中　獨孤及唐故尚書祠部員外郎兼殿中侍御史江西道租庸鹽鐵等使毘陵集六　權德輿唐尚書度支郎中贈尚書左僕射正平節公裴公神道碑銘自殿中丞侍御史拜度支駕部二員外遷司勳郎中秘書少監歷信饒二州刺史復徵爲度支郎中大厤七年秋七月終於長安光德里第權載之文集十七

蕭直見吏中又戶外　獨孤及唐故給事中贈吏部侍郎蕭公墓誌銘蠟升尚書戶部庫部司勳吏部四曹郎毘陵集十一

郗昂　元和姓纂六脚唐左庶子郗昂高平金鄉人原脫左字依舊書增　舊郗士美傳父純拔舊傳以昂爲純蓋避文宗諱改然憲宗諱純疑亦有誤字

郎贈陝州刺史裴公行狀子長曰倩尚書駕部員外郎兼殿中侍御史江西道租庸鹽鐵等使毘陵集六　權德輿唐尚書度支郎中贈尚書左僕射正平節公裴公神道碑銘自殿中丞侍御史拜度支駕部二員外遷司勳郎中秘書少監歷信饒二州刺史復徵爲度支郎中大厤七年秋七月終於長安光德里第權載之文集十七

蕭直見吏中又戶外　獨孤及唐故給事中贈吏部侍郎蕭公墓誌銘蠟升尚書戶部庫部司勳吏部四曹郎毘陵集十一

郗昂　元和姓纂六脚唐左庶子郗昂高平金鄉人原脫左字依舊書增　舊郗士美傳父純拔舊傳以昂爲純蓋避文宗諱改然憲宗諱純疑亦有誤字

高卿舉進士繼以書判制策三中高第登朝歷拾遺補闕員外郎中諫議大夫中書舍人　常衮授郗昂知制誥制朝散大夫檢校尚書司勳郎中郗昂可守諫議大夫知制誥散官如故文苑英華三百八十二　符載犀浦縣令楊府君鵠墓誌銘僚友郗舍人昂等聞公風聲望公飛翔英華九百五十九　李華楊騎曹集序刑部侍郎樂安孫公逖爲考功員外郎君與高平郗昂等連年高第英華七百一　唐國史補上　郗昂與韋陟友善有時稱　唐語林五　郗昂性捷直與杜黃裳同學于嵩陽同中第郗以安祿山僞官貶歙縣尉黃裳入相後除中書舍人案杜黃裳似當從舊傳作

崔祐甫　李太白文集十六有送郗昂謫巴中詩　羊士諤詩集有遊巴郡東山詩注乾元初嚴黃門自京兆少尹貶牧巴郡時郗詹事昂自拾遺貶清化尉黃門年三十餘且爲府主與郗意氣友善賦詩高會文字猶存　新藝文志甲部經錄郗昂樂府古今題解三卷　又丁部集錄郗純集六十卷　才命論一卷張鷟撰郗昂注　會要七十九贈戶部尚書潞州都督郗昂謚曰穆

劉仁師　新表彭城劉氏檢校虞部郎中商姪仁師字行輿司勳郎中案仁師以鹽池使加司勳郎中當是檢校官非正任不應列入以兩書良吏傳不列其名故詳引劉碑以補之　劉禹錫高陵令劉君遺愛碑大和四年

高陵人李士清等六十三人思前令劉君之德詣縣請庚午詔曰可又云長慶三年高陵令劉君勵精吏治循故事考式文暨前後詔條又以新意請更水道入於我里請杜私竇使無棄流請遵田令使無越制別白纖悉列上便宜掾吏依違不決居二歲距寶曆元年端士鄭覃爲京兆秋九月始具以聞事下丞相御史御史屬元谷實司察視持詔書詣渠上盡得利病還奏乃俾太常撰曰京兆下其符十月百眾雲奔揆功什七八而涇陽人以奇計賂術士上言田白渠下高祖故墅在焉子孫當恭敬不宜以畚鍤近阡陌上聞命京兆立止絕君馳詣府控告具發其以賂致前事又謁丞相請以頡血汚車茵丞相彭原公歛容謝曰明府眞愛人陛下視元元無所恡第未周知情僞耳即入言上前翌日果有詔許訖役仲冬新渠成涉季冬二日新堰成開塞分寸皆如詔條名渠曰劉公而名堰曰彭城按殷引而東千七百步其廣四尋而深半之兩涯夾植杞柳萬本下垂根以作固上生材以備用仍歲旱沴而渠下田獨有秋渠成之明年涇陽三原二邑中又擁其衝爲七堰以析水勢使下流不厚君詣京兆索言之府命從事蘇特至水濱盡撤不當擁者繇是邑人享其長利生子以劉名之君

諱仁師字行輿彭城人武德名臣刑部尚書德威之五代孫大厤中詩人商之猶子少好文學亦以籌畫干東諸侯遂參幕府歷尹劇縣皆以能事見陟率不時而遷既有績於高陵轉昭應令俄兼檢校水曹外郎充渠堰副使且錫朱衣銀章計相愛其能表爲檢校屯田郎中兼侍御史幹池鹽于蒲錫紫衣金章歲餘以課就加司勳正郎中執法理人爲循吏理財爲能臣一出於清白故也（劉賓客文集二）新書地理志高陵縣有古白渠寶厤元年令劉仁師請更水道渠成名曰劉公堰曰彭城 唐會要（八十六）大厤二年二月以詔應令劉仁師充修渠堰副使初仁師爲高陵令上言三白渠可利者遠而涇陽獨有之條理上聞其弊遂革關中大賴焉

杜審權（見吏外又勳外）舊傳自左補闕大中初遷司勳員外郎轉郎中知雜又以本官知制誥正拜中書舍人

郭勤（又戶外）吳興志郭勤大中五年九月自司勳郎中拜河南少尹 石刻蜀丞相諸葛武侯祠堂碑陰楊嗣復記後列銜節度判官侍御史內供奉郭勤（大和九年八月四川成都）

崔隋（又戶外金中）新表博陵安平崔氏右補闕道融子隋司勳郎中

盧渥（見封外補又勳外）司空圖唐故太子太師致仕盧公神道

碑自司封員外遷司勳郎中時宰所忌出倅宣武軍以緩之未更歲再入爲某曹郎選拜萬年令（司空表聖文集五）

鄭彥弘（見左中又戶外）　吳興志鄭彥弘咸通二年自司勳郎中授遷右司郎中

崔彥融（又戶中）　新表清河小房崔氏吏部尚書瓘子（見勳外）彥融字應求萬年令　舊崔邠傳子瓘瓘子彥融登進士第歷位臺閣　舊懿宗紀咸通十一年九月朝議大夫行刑部員外郎柱國崔顏（當作彥）融雷州司戶坐劉瞻親善爲韋保衡所逐也　玉泉子咸通中韋保衡路巖作相除不附己者十司戶崔彥融雷州內雷州不迴

舊僖宗紀乾符二年三月以戶部郎中崔彥融爲長安令　舊五代史（唐書三十四）崔協傳父彥融楚州刺史彥融素與崔蕘善嘗爲萬年令蕘謁於縣彥融未出見案上有尺題皆賂遺中貴人蕘知其由徑始惡其爲人及除司勳郎中蕘爲左丞通刺不見蕘謂曰郎中行止鄙雜故未見宰相知之改楚州刺史卒於任

楊篆　新表楊氏越公房漢公子（見封中）篆字義圖司勳郎中　唐摭言九楊篆員外乾符中佐永寧劉丞相淮南幕因遊江失足墜水待遣人歸宅取衣久之而不至公聞之命以衣授篆少頃衣至甚華靡問之乃護戎所賜時中貴李全華監揚州公聞之無言後除起居舍人爲同列譖改授駕部員外郎由是一生坎軻

王莘　新表琅邪王氏申伯子（見吏外）莘司勳郎中

孫佾　新表武邑孫氏天平節度使景商子佾字文節集賢院直學士司勳郎中

韓偓（又封中附存四百十三）　錢珝授韓偓鳳翔節度掌書記等制（文苑英華）又授司勳郎中兼侍御史知雜事賜緋韓偓本官充翰林學士制（又三百八十四）

趙光裔（又禮中補外補膳中補）　舊傳光啟三年進士擢第乾寧中累遷司勳郎中　雲臺編（中）有春夕伴同年禮部趙

員外省直詩又寄同年禮部趙郎中詩（案洛陽九老祖龍學文集鄭都官墓表光啟三年進士及第以此証之知郎光裔也）

張文蔚（見吏外補外補又勳祠中補）　舊五代史（梁書十八）僖宗時遷左補闕侍御史起居舍人司勳吏部員外郎拜司勳郎中知制誥歲滿授中書舍人（舊傳失載）

薛貽矩　新表薛氏西祖房虢州刺史庭望子（見左中）貽矩字式瞻一字熙用御史大夫　舊五代史（梁書十八）乾符中登進士第自起居舍人召拜翰林學士加禮部員外郎知制誥轉司勳郎中

裴筠　吳越備史天祐三年九月敕遣右散騎常侍王矩

司勳郎中裴均授王吳王册禮　封舜卿進越王錢鏐
爲吳王竹册文稱副使朝議郎守尚書司勳郎中上柱
國賜緋魚袋裴筠　唐摭言九裴筠婚蕭楚公女言定
未幾便擢進士

鄭處約　李文山詩集有李羣玉守弘文館校書郎制詞
後書中書侍郎兼戶部尚書平章事臣令狐綯宣奉司
勳郎中知制誥臣鄭處約行

杜孺休　新表襄陽杜氏武宗懿宗相悰子孺休字休之
吳興志乾符六年自戶部郎中授遷司勳郎中中和
三年再授後遷給事中統記作五年工部授　新杜悰傳子孺休
累擢給事中大順初爲蘇州刺史

王鸞又戶外　吳興志中和二年正月自刑部郎中授統記云司
勳

附存

王欽　新表太原第二房王氏孝倫子欽司勳郎中格案石刻
有王欽疑是

裴度見封中封外　白居易除裴度中書舍人制司勳郎中知
制誥白氏文集五十四案新舊傳俱云以司封員外郎知制誥制云司勳誤

獨孤郁　白居易授獨孤郁轉司勳郎中知制誥白氏文集
五十五案舊傳云駕部郎中墓誌同制云司勳誤

尚書省郎官石柱題名考卷七終　勞檢丁士謙校字

歸安丁寶書編次

唐尚書省郎官石柱題名考卷八

仁和勞格
趙鉞著　歸安丁寶書編次

司勳員外郎

唐六典吏部尚書其屬有司勳員外郎二人從六品上隋爲司勳承務郎皇朝復爲司勳員外郎龍朔咸亨光宅神龍並隨曹改復　掌邦國官人之勳級舊書新書同

杜懿宗　楊祗本　郭知允　齊景胄　王德志
劉祥道　王儼　王仁瞻　王師旦　李問政
韓瞻　李暠　許圉師　李乂　麻察

衞幾道　張敬忠　韓同慶　李全昌　崔行成
齊澣　魏玄同　鮑承慶　劉應道　薛自勸
李訥　源行守　袁仁敬　徐玄之　裴大方
秦相如　斛律貽慶　鄭行實　王瑨　封崇正
薛侃侃　孟允忠　胡元範　王德志　裴瑾之
吉渾　李知柔　赫連梵　斑景倩　平貞脊
李擢　李彭年　鄭南金　王豫　韓大壽
李志遠　李承嘉　裴錫　蕭擢　李元恭
李恆一　馮光嗣　元暕　盧萬碩　嚴杲
程鎮之　崔論　楊愼餘　張寂　鄭璲

周利貞　杜確　吳道師　李堅　鄭審
王光輔　蔡希寂　王光大　薛兼金　王璵
蘇瞻　蕭嵩　李翕　裴元質　田崇璧
蕭璿　李謹度　裴鼐　李行正　韋肇
韋曾　崔希高　韋晉　員嘉靜　張九齡
徐尚　崔祐甫　程昌締　蕭誠　王琇
元彥沖　宋遙　盧僎　王從敬　盧象
鄭愿　李嘉祐　孫成　蔣將明　楊獻
梁涉　李岫　唐堯臣　裴春卿　皇甫琳
朱巨川　竇申　李休璥　崔譚　畢炕

劉滋　苗粲　裴遵慶　韋元甫　能季武
韋多成　源少良　崔圓　李楫　韋叔將
沈東美　陸據　崔顥　李揆　裴綜
鮮于叔明　楊綰　辛昇之　裴儆　楊炎
杜位　許登　韋冗　獨孤愼　于頔
張鎰　錢起　孔述睿　殷亮　鄭叔矩
李竦　劉太眞　張惟素　衞次公　李絳
裴樞　鄭利用　李元素　邢蕭　裴莒
鄭絪　李程　張仲素　趙宗儒　薛存誠
盧公憲　李巨　盧士牧　蔣武　于敖

杜元穎　李正封　席夔　王起　路隋
李肇　趙元亮　李紳　崔鄲　王申伯
姚向　孫簡　馮藥　李弘慶　楊漢公
竇鞏　高元裕　盧簡辭　崔龜從　裴譏
韋碩　鄭涯　丁居晦　李中敏　黎埴
崔瓘　崔千　庾簡休　崔鉉　陳湘
崔璵　崔駢　韋琮　崔黯　周復
裴寅　杜審權　楊發　盧罕　杜牧
韋澳　趙檜　趙滂　李遠　崔鈞
李潘　苗恪　庾道蔚　韋用晦　鄭樞

王渢　皇甫珪　裴衡　牛叢　楊收
張復珪　楊知遠　杜蔚　穆仁裕　苗紳
源重　薛廷望　獨孤霖　高湜　鄭碣
崔殷夢　盧顗　趙蒙　崔厚　李嶽
楊希古　李昭　楊仁瞻　蘇粹　李輝
李渙　杜裔休　盧渥　李瀆　路綱
李迢　鄭逸　薛邁　周承矩　韋顏
鄭就　鄭勤規　李滉　蔣泳　崔昭符
崔序　姚荆　張穀　蔣泳　崔凝
鄭昌圖

補遺　杜之亮　崔坦　韋元曄　楊植　戴林璇
韓洪　張鼎　褚長孺　李珏　李耀
楊授　趙崇　裴贄　鄭延昌　劉崇望
趙光逢　張文蔚　薛廷珪　張儒　盧澤
王拯　楊甸　李延古　張茂樞　韋甄
徐絹

附存　裴稹　李德裕　張裼　杜貞符

勞檢丁士諤校字

杜懿宗王本下二字缺趙本宗字缺見吏外補

楊祗本一作令本見吏中補勳中　唐會要五十八司勳員外郎長安二年閏四月十二日文昌有脫字丞李嶠奏加一員以楊祗令爲之　新表原武楊氏隋梁郡通守汪子令本庫部郎中　舊后妃楊貴妃傳高祖令本金州刺史

郭知允無考

齊景胄見吏中

王德志無考又見下

劉祥道見吏中　吏外二傳失載

王儼見左中　吏中勳中　又考外

王仁瞻無考　見勳中　又倉外

王師旦無考

李問政見吏中

韓瞻　嚴州重修圖經刺史題名韓瞻大中十二年四月七日自口州刺史兼本州鎮遏使拜

李暠二本李日高誤二傳失載　新表大鄭王房鄭州刺史瑜子暠武都郡公吏部尚書　舊傳睿宗時累轉衛尉少卿新傳同　孫逖太子少傅李公墓誌銘神龍於伏拜通事舍人其後歷尚書工部司勳員外郎屯田郎中太僕衛尉太常三少卿文苑英華九百四十

許圉師又考中　新表安陸許氏陝州刺史紹子圉師相高宗　舊許紹傳少子圉師舉進士顯慶二年本紀四年累遷黃門侍郎同中書門下三品兼修國史新傳畧同

李乂見左外　吏中附存二傳失載　蘇頲唐紫微侍郎贈黃門監李乂神道碑自監察御史歷殿中侍御景龍中加朝散大夫遷尚書司勳左司二員外右司郎中中書舍人文苑英華八百九十三

麻察　舊文苑中　齊澣傳開元中大理丞麻察坐事出爲興州別駕輕險無行常遊太平之門性諂諧又貶爲潯州

皇化尉

衛幾道　元和姓纂十三祭　戶部郎中衛畿道安邑人徙京兆

張敬忠見吏中勳中

韓同慶見吏外勳中補

李全昌又御史臺殿中題名　新表趙郡李氏東祖房沂州刺史志子全昌光祿少卿　蘇頲授李全昌工部員外郎制稱朝散大夫殿中侍御史李全昌文苑英華三百九十二　定命錄武功馬祿師相長安縣尉李全昌亦有淸資得五品已上要官位終卿監神龍初作刑部員外判還蕭瓘家太平

廣記二百二十二 詳吏中蕭璿注

崔行成又戶中 新表博陵二房崔氏挺後德厚子行成戶部郎中

齊澣又金外 又御史臺監察題名 二傳失載 新表齊氏長山令知元子澣平陽太守

魏玄同見吏中 吏外 二傳失載

鮑承慶無考

劉應道見吏中 吏外補 勳中

薛自勸又御史臺殿中監察紀題名 新表薛氏西祖房工部郎中孝廉人琨表自勉乃自勸之兄官餘杭太守亦正相合蓋皆誤移自勸官位於自勉下耳 資治通鑑唐紀三十開元二十四年四月乙丑涇州刺史薛自勸貶澧州別駕坐與武溫奢交遊故也 李邕謝恩慰喻表 頃歲陛下東封將還臣路左謁見猥承聖顧廣祿舊交朝議恐陛下用臣薛自勤與外生庫狄履溫羅織臣至死仍承陛下勉其罪授臣官文苑英華五百九十八鉞案自勤疑是自勸之誤

李訥案吏外李訥當武宣時與此別一人考外補李納疑即李訥之誤時代正合 新表趙郡李氏東祖房都水丞仁穎子訥左庶子 盧山記二唐開元十四年庫部郎中中書舍人江州刺史李訥作佛馱跋陀羅禪師記訥亦自稱元元禪師 李訥東林寺

合利塔銘頃自庫部郎中出爲此州刺史剖符淹歲奉詔臨岐文有云步自開元今龍集攝提格七月丁丑朔二十八日甲辰凡一紀而有二載 李湜唐江州沖陽觀碑稱刺史趙郡李訥文苑英華八百四十九

源行守 唐會要二十八 顯慶四年八月二十五日司勳員外郎源行守家毛桃樹生李桃

袁仁敬見吏中 又金外 倉外

徐玄之見吏中 吏外 又考外補 又主中有立之

裴大方見吏外見二

秦相如見吏中

斛律貽慶 元和姓纂一屋蔡州司馬斛律禮交生貽慶庫部郎中少府監河南人

鄭行實 馬懷素大唐大理卿崔公故夫人滎陽縣君鄭氏墓誌銘祖植見左中補父行寶詹府司直□勳員外郎常山貞石志七

王瑨見勳中

封崇正 元和姓纂三鍾封彥明生崇正刑部郎中渤海蓨縣人

薛侃侃鉞案侃侃無考疑即薛侃又御史臺侍御殿中監察題名作偏偏 新表薛氏西祖房懷州刺史懷讓子侃尚書左丞 又薛氏西祖房代州司馬行詔子侃陝州司馬 舊北狄契丹傳開元十

八年詔給事中薛侃等於京城及關內河東河南河北分道募壯勇之士討契丹　會要八十五　開元九年正月監察御史宇文融奏汜水縣尉薛侃充勸農判官詳監察宇文融注

孟允忠見吏中

胡元範見吏外封中

王德志重見無考

裴瑾之又倉中補　新表南來吳裴氏令寶後公緯子見吏外瑾之倉部郎中　新文藝傳盧照鄰客東龍門山裴瑾之等供衣藥　盧照隣寄裴舍人遺衣藥直書太子舍人

裴瑾之有書問余疾兼致束帛之禮以供東山衣藥之費文苑英華六百八十四

吉渾見勳中

李知柔見勳中

赫連梵　文苑英華四百九十七有赫連梵對刑獄用舍策一道郝字誤

斑景倩見左外又戶中　更中戶外

平貞脊　張說常州刺史平貞脊神道碑公諱貞脊字密一字問從燕國薊人也光宅初授右臺監察御史巡察河南類功最加兩階拜右肅政殿中侍御史郎官法天古難其選具美斯在拜司勳員外郎永昌中遭凶黨網羅爲周興所奏貶溫州固安令文苑英華九百二十一　集無　舊節愍太子傳神龍二年右庶子平貞愼又獻孝經議養德傳以諷　新藝文志甲部經錄孝經類平貞脊孝經義卷亡　又乙部史錄雜傳記類平貞脊養德傳卷亡

李擢案擢當作濯又見御史臺侍御殿中題名　新表蔡王房楊府戶曹參軍可道子司勳員外郎延坊邠三州刺史貶密州司馬濯又大鄭三房與元節度使從晦子擢　又趙郡李氏東祖房蘇州錄事孟宣子擢不詳歷官

李彭年見吏中外　吏外又考戶外二傳失載

鄭南金　唐詩紀事十二有鄭南金九日應制詩時景龍三年

王豫　新表琅邪王氏閬州刺史德素子豫屯田郎中

韓大壽見吏中補又度外

李志遠見吏中倉外　吏外動中作至　又　新循吏傳至遠歷司勳吏部員外郎中舊傳失載

李承嘉　新表隴西李氏丹陽房紀王府參軍旱子承嘉御史大夫襄武郡公　李嶠授李承嘉并州太原縣令制勑通議大夫前守文昌司勳員外郎李承嘉擢秀士林昇榮禮閣公勤無怠幹制有餘既脩太原是維舊國爰制美錦實佇良材宜錫崇班佇聞異績可檢校并州

太原縣令散官如故仍馳驛赴任文苑英華四百十五　舊尹思貞傳神農初武三思擅權御史大夫李承嘉附會之時大理卿尹思貞固爭韋月將獄承嘉希三思指記以他事不許思貞入朝廷謂承嘉曰公擅作威福不顧憲章附記姦臣以圖不軌將先除忠良以自恣耶承嘉大怒遂奏思貞新傳略同　舊桓彥範傳神龍二年秋御史大夫李承嘉奏請族滅彥範等中宗擢授承嘉金紫光祿大夫進封襄武郡公韋氏又特賜承嘉綵物五百段瑞錦被一張　舊酷吏下　姚紹之傳中宗敕右臺大夫李承嘉按王同皎獄　新蕭至忠傳蕭至忠始爲御史李承

嘉爲大夫嘗讓諸御史曰彈事有不容大夫可乎衆不敢對至忠獨曰故事臺無長官御史天子耳目也其所請奏當專達若大夫許而後論卽劾大夫者又誰白哉承嘉慙神龍初至忠爲御史中丞承嘉爲戶部尚書至忠劾承嘉等罪百僚震悚

裴錫　新表中眷裴氏敬奚子見吏外補錫司勳員外郎

蕭擢　金石錄目錄六第一千一百十六唐嶺王府司馬蕭擢墓誌開元二十四年十月

李元恭見勳中又金外

李恆一無考

馮光嗣又金外御史殿中監察題名倉外又　元和姓纂一東右丞兵部侍郎馮元常生光嗣齊州刺史長樂信都人　蘇頲授馮光嗣楊獻揚州都督府司馬等制朝散大夫使持節黃州諸軍事守黃州刺史馮光嗣頃在中朝各登清貫自居外郡頗聞政績可守揚州大都督府司馬散官如故仍馳驛赴任文苑英華四百十四

元暕　元和姓纂二十二元虞部郎中太府少卿元知讓生暕尚書右丞右常侍河南洛陽縣人　蘇頲章懷太子良娣張氏神道碑景雲中命銀青光祿大夫尚書左丞元暕等持節册贈文苑英華九百三十三　武平一東門頌平陽崔

公庭玉遷荆州戶曹參軍前長史尚書左丞元暕後長史吏部尚書崔日用咸加殊禮全唐文二百六十八

盧萬碩鈔案金中有盧萬石疑卽是

嚴杲又戶外又御史臺監察題名　定命錄曰李公林甫拜中書嚴杲自郎中收遠郡太平廣記二百二十二

程鎮之　蘇頲御史大夫贈右丞相程行謀神道碑一子鎮之幼爲尚舍直長文苑英華八百八十九　舊李晟傳興元元年晟收復京師表守臣節不屈於賊者程鎮之等不詳歷官會要八十贈禮部尚書程鎮之謚曰敬

崔論　新表博陵安平崔氏刑部員外郎泌子舊傳殿中侍御史液

子論大理卿　舊傳天寶中自櫟陽令遷司勳員外郎

濮陽太守乾元後歷典名郡皆以理行稱大厤末遷同州刺史新傳畧同　吳興志崔論上元元年自蜀州刺史授遷試太府卿兼御史大夫淮南節度行軍司馬統紀云自饒州刺史授　舊崔寧傳劍南行軍司馬崔論薦爲衙將新傳同

楊愼餘見左中吏中

張寂見勳中

鄭瑑見左中又金中

周利貞　舊酷吏傳神龍初爲侍御史出爲嘉州司馬擢爲左臺御史中丞新傳同

杜確　柳宗元爲韋京兆祭杜河中文稱故河中節度贈禮部尚書杜公畧云時惟明靈道冠學徒天子有命總其戎車何以邦之維絳及蒲又云大厤之歲詔徵茂才時忝同道俱起草萊讓策既陳綸言煥開考第居甲大厤二年夏鄉與弟正卿及確同舉賢良方正高第自天昭回分命邦畿步武獲陪同志爲友星霜屢回長我十年禮宜兄事周游歡洽莫不如志于後多幸謬列周行又同制書並命文昌及余稍遷吏部爲郎公屬中兵此焉分行確爲兵部員外郎再獲聯事東西相望出處同道樂惟其常後余出刺九載南服公自左輔遂膺推轂我勤魏闕爰總九流誰謂河廣願言莫由烹魚之問往復相酬惠好斯厚惟以綢繆河東先生集四十

舊德宗紀貞元十四年九月以太常卿杜確爲同州刺史本州防禦長春宮使案時代不合

吳道師　元和姓纂十一模　齊道州別駕吳安誕五世孫道師唐吏部侍郎　文苑英華四百八十二有吳道師對賢良方正策五道　唐摭言一垂拱元年吳師道等二十七人進士及第後勑批云略觀其策並未盡善若依令式及第者唯祇一人意欲廣收其材通三者並許及第開元占經一景雲三年奉勑重令修造渾儀銀青光祿大夫檢校秘書監吳師道等首末共營各盡其思至先

天二年歲次赤奮若其成

李堅　新表大鄭王房襲魏國公殿中丞提子堅虢州刺史　又大鄭王房刑部尚書齊物子條字堅司農少卿舊李石傳祖堅不詳歷官　權載之文集二十五唐故朝散大夫守司農少卿賜紫金魚袋隴西縣開國男李公墓誌銘公諱條字堅後以字爲諱貞元九年授果州刺史明年有女道士謝氏白晝上昇優詔嘉異州閭咏歎新藝文志丙部子錄道家類李堅東極眞人傳一卷果州謝自然

鄭審見吏中吏外　國秀集中有司勳員外鄭審詩一首

王光輔　新表琅琊王氏武后相綝弟三子皦字光輔

舊中宗紀景龍四年二月幸長安令王光輔馬嵬北原莊　舊王方慶傳長子光輔開元中官至潞州刺史

蔡希寂見勳中

王光大見勳中補又戶外

薛兼金見吏中

王璵又祠中補又御史殿中題名　新表琅邪王氏紹子璵相肅宗有誤舊傳開元末遷太常博士侍御史充祠祭使肅宗即位累遷太常卿新傳同　賈至授王璵祠部郎中制知上黨司馬事王璵文苑英華三百八十九詳祠中補　舊王方翼傳子琯知名開元中爲中書舍人舊王鉷傳作琯　新傳子珣與兄璵

弟瑨以文學稱時號三王　張說唐故夏州都督太原王公神道碑子故光祿少卿璵張燕公集十五

蘇瞻　元和姓纂十一模　刑部尚書蘇洵藍田人生晉瞻駕部郎中　儲光羲集三有蘇十三瞻登玉泉寺峯入寺中見贈作詩又詩注蘇居世業藍田

蕭嵩又祠外補　新表蕭氏齊梁房渝州長史瓘子嵩相元宗舊傳景雲元年爲醴泉尉監察御史驟遷殿中侍御史開元初爲中書舍人　新傳神龍元年始調洺州參軍事　蘇頲授蕭嵩太子舍人制朝請大夫殿中侍御史內供奉判尚書司勳員外郎上柱國蕭嵩可行太子舍人散官勳如故文苑英華四百四　又授陳惠滿倉部員外郎等制稱朝請大夫前行太子舍人上柱國蕭嵩可行尚書祠部員外郎散官勳如故又三百九十一詳倉外陳惠滿注

李畬又考中補又御史臺殿中監察見題名　新表趙郡李氏南祖房至遠子畬字玉田考功郎中　新猶吏傳初歷汜水主簿累擢右臺監察御史裏行臺廢授監察御史累轉國子司業　舊李藩傳祖畬開元時爲考功郎中事母孝謹母卒不勝喪死　蘇頲授李畬司勳員外郎制朝議郎行殿中侍御史李畬雅負才學能循名教莅官執憲歷歲愈閑清操默識爲時所重俾樹聲於勳府宜矯步於

仙闈可行尚書司勳員外郎散官如故文苑英華三百九十一

裴元質　新表中眷裴氏子闡曾孫元質尚書右丞　朝野僉載河東裴元質初舉進士尋而唱第太平廣記二百七十七

四川成都志十一景龍二年以御史中丞裴元質領益州大都督府長史

田崇璧　舊盧齊卿傳長安初則天令雍州長史薛李旭新傳作昶是擇僚吏堪爲御史者季旭以問錄事參軍盧齊卿薦盩厔尉田崇璧等後皆至大官新傳同云皆爲通顯巨人　蘇頲命姚崇等北伐制太僕少卿田崇璧入敷事典省閣稱其閑練可兼行軍長史開元二年三月文苑英華四百五十九

蕭瑽見吏中

李謹度又御史臺殿中監察題名　資治通鑑唐紀二十八　開元八年正月侍中宋璟疾負罪而妄訴不已者悉付御史臺治之謂中丞李謹度曰服不更訴者出之倘訴未已者且繫由是人多怨者　朝野僉載唐御史中丞李謹度宋璟引致之遭母喪不肯舉發哀訃到皆匿之官僚苦其無用令本貫瀛州申謹度母死尚書省牒御史臺然後哭其庸猥皆此類也太平廣記二百五十九

裴鵶無考王云鵶疑嘒字

李行正　新表紀王房隴西郡公都官郎中曠子金州刺史行正　金石錄目六第一千五十一唐亳州刺史李行正碑崔圓月撰魏包八分書開元十九年九月

韋肇　新表韋氏逍遙公房上黨尉希元子肇吏部侍郎舊韋貫之傳父肇官至吏部侍郎有重名於時舊韋温傳祖肇吏部侍郎　新傳父肇大厤中爲中書舍人　杜牧唐故宣州觀察使御史大夫韋公墓誌銘上黨生吏部侍郎贈太尉肇樊川文集八　舊代宗紀大厤九年十二月庚寅以秘書少監韋肇爲吏部侍郎　南部新書乙韋肇初及第偶於慈恩寺塔下題名後進慕效之遂成故事

韋曾又主外時代不合　元和姓纂八微萬年令光朝生曾舒州刺史京兆杜陵人　寶刻叢編十八唐立巴郡太守嚴顏廟碑唐韋曾撰貞元二十年諸道石刻錄　石刻寶鞏等題名上缺裏行韋曾元和十四年山東益都

崔希喬又倉中又御史臺侍御監察題名　新表鄭州崔氏思敬孫希喬監察御史　御史臺記曰崔希喬清河人也以孝悌稱解褐臨清尉丁內憂哀毀殆至滅性服闋補鄭縣尉清介公方聞乎京邑轉鄭丞所居堂芝草生焉一瞑而葩蓋盈尺矣州以狀申歲餘遷監察出授并州兵曹轉馮翊令人吏畏愛風化大行貧弱之輩荷其仁恕時有雲如蓋當其廳事須臾五色雜綵周於縣郭道路仰望久之狀聞敕編諸國史尋遷司勳員外其并州廳前有叢葦小鳥來巢如鶺鴒矣孕卵纔數日鴟毀而見已踰於母矣枝且不勝墜於地月餘五色成文如鵝馴援閒暇無復驚懼洎能飛翔時歸舊所人到於今稱爲兵曹鳥所居喪營城每一哭羣鳥畢集至於萬牆宇皆遍至有樹條折者周於原野村鄰嗟稱之每所居其巢燕乳穀必返哺踰旬後分飛矣此孝義通也太平御覽四百十一

韋晉　新表韋氏小逍遙公房武后相承慶子晉常州刺史姓纂同

貢嘉靜見吏中又考外

張九齡又禮外補　新表始興張氏索盧丞弘愈子九齡字子壽相玄宗　舊傳登進士第應舉登乙第自右拾遺開元十年三遷司勳員外郎十一年拜中書舍人　張九齡轉司勳員外郎敕通直郎判尚書禮部員外郎張九齡溫粹沖簡口口虛懷朝議郎河南府法曹參軍袁暉清直雅正口器軌物並富仁踐義崇德著言詞學高步於當時領袖允彰於後進或早遊禮闈或久處神京甄其奏議可序勳禮之籍九齡可守尚書司勳員外郎暉可行尚書禮部員外郎散官各如故開元八年四月七日　加朝散大夫誥誥朝議郎行司勳員外郎護軍張九齡右可

朝散大夫門下朝議郎中驍騎尉王昱等文臺效美書省推能句藉丹墀聲華紫帳或榮升儲館或政洽端僚畿甸揚芬京都課最咸逢朝慶式光通級可依前件主者施行開元九年十月十四日　轉中書舍人敕門下朝散大夫行尚書省疑衍司勳員外郎上柱國張九齡含章間出稟秀挺生學總邱墳詞變風雅早應旌辟累踐青華行居四科之首才稱一臺之妙司言缺位側席求賢宜以起草之能式長如綸之命可中書舍人內供奉開元十年二月十七日唐丞相曲江張先生文集附錄　石刻徐浩唐故金紫光祿大夫中書令集賢院學士知院事脩國史尚書右丞相荆州大都督府長史贈大都督上柱國始興縣開國伯文獻張公碑銘遷左拾遺特拜左補闕尋除禮部司勳二員外郎加朝散大夫超中書舍人廣東曲江字据集本補缺　新表北祖上房徐氏許州司馬襲枝江男徐尚案尚當作向　新表北祖上房徐氏許州司馬襲枝江男詡子祠部員外郎儀弟見祠外　向字文伯衢江陳穎鄭宋六州刺史　元和姓纂向司勳員外陳宋荆州刺史崔祐甫見吏中補吏外　舊傳歷司勳吏部員外郎　新傳自起居舍人累遷中書舍人

程昌締無考

蕭誠又御史臺監察題名　新表蕭氏齊梁房泮鄉侯元祚子誠司

勳員外郎　孫逖授蕭誠太子左贊善大夫制勑朝議郎試恆州司馬隨軍副使幽州節度驅使上柱國借緋魚袋蕭誠早標明敏久著聲名詞翰推工才能適用頃從戎幕嘗募征夫宜遷翊贊之榮仍効撫綏之術可守太子左贊善大夫依前幽州節度驅使仍專檢校管內諸軍新召長逺往來健兒事文苑英華四百四　又授蕭誠弘農郡別駕制勑朝請大夫南陽郡長史員外置同正員上柱國蕭誠早因才藝久踐榮班頃涉微瑕未爲深累佐郡之職冗員頗多旣有命於省官俾稍遷於近服可守弘農郡別駕散官如故英華四百十四　新李泌傳張九齡

與嚴挺之蕭誠善挺之惡誠佞勸九齡謝絕之九齡怒獨念曰嚴太苦勁然蕭軟美可喜方命左右召蕭泌在旁率爾曰公起布衣以直道至宰相而喜軟美者乎九齡驚改容謝之　石刻韋濟白鹿泉神君祠碑稱恆州司馬蘭陵蕭誠（開元二十四年直隸獲鹿）　南岳眞君碑荆府兵曹蕭誠書開元二十年（容齋隨筆八）　蔡希悰法書論父子兄弟相繼其能者蘭陵蕭誠及弟諒（書苑菁華十二）

王琇（又御史臺侍御殿中題名）　會要（八十五）開元九年正月監察御史宇文融奏大理寺丞王琇等充勸農判官（詳監察宇文融注）舊禮儀志（元宗時）禮官張昱王琇以元日儀注乖失詔

免官歸家學問

元彥沖（見吏中吏外）

宋遙（又御史臺侍御殿中監察題名）　元和姓纂（二宋）晉原尉宋元奬生遙禮戶吏侍郎左丞魏汴州刺史扶風人　顏眞卿崔孝公陋室銘記公之澄清中外也以丞尉宋遙等並以清白吏能而薦之（顏魯公文集十四）　李華贈禮部尚書孝公崔沔集序推舉時賢得宋上黨遙等僉爲國器（文苑英華七百一）　舊魏知古傳先天二年冬魏知古知吏部尚書事擢用密縣尉宋遙後累居清要　新傳所薦密尉宋遙等後有聞於時　舊嚴挺之傳中書侍郎李元紘爲相素重宋遙引爲中書舍人考吏部等第判（舊李元紘傳右丞相宋璟嘉歎元紘曰李侍郎引宋遙之美才黜劉晃之貪冒云云）　顏眞卿徐秀神道碑銘自蔡州參軍爲御史宋遙關內覆囚判官（文忠集八）　舊苗晉卿傳開元二十九年苗晉卿拜吏部侍郎時李林甫爲尚書專任朝堂銓事唯委晉卿及同列侍郎宋遙主之（新傳畧同）　獨孤及唐故睢陽郡太守李少康神道碑銘公爲青州刺史按察使戶部侍郎宋遙以狀聞（毘陵集八）　新書文藝傳蕭穎士傳天寶初宋遙等皆先進器其文與鈞禮

盧僎（見吏外見又祠外）

王從敬（鉞案從敬當是敬從之誤又考中禮外補）　新表京兆王氏蒲州刺史慶子揚州刺史易從弟（見封中）　敬從右庶子　唐會要七十六　景龍二年茂才異等科王敬從及第（緯畧同）　孫逖太子右庶子王公神道碑大定（疑足）中舉文擅詞場景雲歲辟茂才異等開元初徵文藻宏麗公三對策詔皆爲甲科三入華省再登禁闥歷尚書禮部司勳員外考功郎中給事中拜中書舍人（文苑英華九百二）　又授王敬從御史中丞制中書舍人上柱國王敬從自居近密頗歷歲時宜拜三獨之雄且膺八使之選可中散大夫御史中丞仍充京畿採訪處置等使勳如故（文苑英華三百九十三）　獨孤及唐故朝議大夫高平郡別駕權公神道碑銘開元

十八年　公廉無私工於文者考校書判甲乙丙丁科以辨論其品是歲公受詔與徐安貞王敬從吳鞏裴朏李宙張恒（一作恒）等十學士參焉凡所升獎皆當時才彥考判之目由此始也（氏陵集八）　新劉禹錫傳奏記宰相曰玄宗與儒臣議罷孔子廟釋奠牲牢薦酒脯宰相林甫不涉學使御史中丞王敬從以明衣牲牢著爲令遂無有非之者　新書藝文志（乙部史錄刑法類）開元新格十卷格式律令事類四十卷（御史中丞王敬從等刪定開元二十五年上舊刑法志唐會要三十九同）

盧象（又膳外補主外）　劉禹錫唐故尚書主客員外郎盧公集紀尚書郎盧公諱象字緯卿開元中由前進士補秘書

省校書郎丞相曲江公深器之擢爲左補闕河南府司錄司勳員外郎名盛氣高少所卑下爲飛語所中左遷齊汾鄭三郡司馬入爲膳部員外郎（劉賓客文集十九）　舊章涉傳才名之士盧象等常與章涉唱和遊處　新書藝文志（丁部集錄別集類）盧象集十二卷（原注字緯卿左拾遺膳部員外郎授安祿山僞官貶永州司戶參軍起爲主客員外郎）

鄭愿（又金中）　新表鄭氏南祖房清河令文叡子愿不詳歷官

李嘉祐　直齋書錄解題（十九）李嘉祐天寶七載進士　宋謝克家李嘉祐詩集序上元中嘗爲台州刺史大厤間又刺袁州　新書藝文志（丁部集錄別集）李嘉祐詩一卷（原注別名從一袁州台州二刺史陳氏書錄同云亦號臺閣集案今本臺閣集前題袁州刺史李嘉祐字從一或名從一）　錢考功集六有寄袁州李嘉祐員外詩

孫成（又倉中）　新表武邑孫氏刑部侍郎逖子（見吏中）成字思退桂州刺史中丞樂安孝男　舊文苑傳（中）以父蔭自隴右副元帥李抱玉掌書紀入爲屯田司勳二員外郎丁母憂免（新傳失載）　舊楊炎傳建中時楊炎誣殺劉晏遣腹心孫成往澤潞磁邢幽州諸道宣慰（新傳同詳考外補盧東美注）

蔣將明（見左中又主外）

楊獻（見封中）　舊楊再思傳子植植子獻並爲司勳員外郎

梁涉（又戶中）　孫逖授梁涉中書舍人制稱朝議郎守尚書兵部郎中梁陟可守中書舍人散官如故（文苑英華三百八十二）常袞咸陽縣丞郭君墓誌特相友善者時則有若呂向梁涉庫狄履溫終以偉才良器綢繆省闥（又九百六十）　新書讓皇帝憲傳子汝陽王璡與梁涉等善　册府元龜（六百四十三）開元十五年五月詔中書門下引文武舉人就中策試右衛胄曹梁涉對策稍優錄奏帝罷之（詳封外蕭諒注）　舊韋涉傳張九齡引韋涉爲中書舍人與孫逖梁涉對掌文誥（新傳張九齡引韋涉爲舍人與孫逖梁涉並司書命時號得才　新酷吏）吉溫傳天寶中中書舍人梁涉道遇吉溫低帽障面溫怒

諷柳勣引涉皆斥逐

李岫　新表郇王房元宗相林甫子岫將作監　又隴西李氏姑臧大房肅宗相揆曾孫見下宗正少卿元藝子岫殿中侍御史時代不合　新李林甫傳子岫爲將作監見權勢熏灼惕然懼常從游後園見輦重者跪涕曰大人居位久枳棘滿前一旦禍至欲比若人可得乎林甫不樂曰勢已然可奈何　孫逖授李岫司勳員外郎制勑朝議郎行京兆府司錄參軍上柱國李岫訓稟詩禮才稱英妙既博藝而能文亦謹身而勵節疆埸決勝是賴於台臣爵服懋功宜及於胤子雖讓爲德主父則固辭而

賞以恩延國有恆典俾增章紱之寵仍在神仙之地可朝散大夫行尚書司勳員外郎勳如故文苑英華三百九十一又授李岫衛尉少卿制門下朝議大夫行秘書丞上柱國清水縣開國伯李岫悅禮敦詩資忠履孝勵清修而立節包麗則以爲文爰者輟務仙臺移官秘府一從閑退七變星霜父在樞衡固守范宣之讓謙沖自牧足鎮於浮躁而進用無黨須歸於至公宜承特命之恩俾踐亞卿之職可守衛尉少卿散官勳如故又三百九十八　舊元宗紀下天寶十二載二月李林甫男將作監岫等皆流貶　元宗削李林甫官秩詔男前將作監岫率由下劣不承鈇助驕恣越度過失彌深且配流嶺南及黔中延德郡仍除名即綱馳驛領送大詔令

唐堯臣又御史臺殿中題名　廣異記張師覽善卜家弟子王景超傳其業開元中唐堯臣卒於鄭州師覽使景超爲定葬地葬後唐氏六畜等皆能言罵云何物虫狗葬我著如此地家人惶懼遽移其墓怪遂絕太平廣記三百八十九

裴春卿又祠外　新表南來吳裴氏邪窟二州刺史守眞子見倉中春卿太子中允

皇甫琳無考

朱巨川朱一作李李巨川昭宗時人見唐摭言十　李紓故中書舍人吳郡朱

府君神道碑朱君諱巨川字德源嘉興人也年二十明經擢第徵左補闕內供奉擢起居舍人知制誥換司勳員外郎掌誥如初拜中書舍人錫以章綬文苑英華八百九十四梁肅常州刺史獨孤及行狀藝文之士遭公發揚盛名比肩於朝廷則有故中書舍人吳郡朱巨川又九百七十二新文藝傳李華愛獎士類名隨以重若朱巨川後至顯官　新忠義張巡傳有名士朱巨川等咸謂張巡蔽遮江淮沮城勢天下不忘其功也

賈申又祠外　新表賈氏三祖房揚府長史庭蕙子申給事中　舊賈參傳族子申累遷至京兆少尹轉給事中

陸贄優恤畿內百姓并除十縣令詔尚書司勳員外郎
竇申等十人咸以器能精心理道究烝黎之疾苦知教
化之宗源輟於周行往涖通邑申可長安縣令其有散
官封賜者並如故陸宣公集四

李休璇格案勳外補有戴休璇字此李字疑卽戴字之誤

崔譚見左中又倉外

畢炕見左外新傳失載

劉滋見勳中　舊傳自屯田員外郎轉司勳員外郎判南曹
勤於吏職遷司勳郎中累拜給事中新傳同

苗粲見左中又倉中

裴遵慶見吏外補　禮中二傳失載

韋元甫　新表東眷韋氏閬公房司農卿玢子見左中　元甫
尚書右丞姓纂尚書右丞楊府長史　舊傳初任滑州白馬尉累遷
蘇州刺史浙江西道都團練觀察等使　李華潤州天
鄉寺故大德雲禪師碑御史中丞韋公元輔史作甫頃臨
潤州無何兼觀察領浙西永泰二年文苑英華八百六十一　會要七十
九贈戶部尚書韋元甫謚曰昭

能季武　常袞滑州匡城縣令楊君靈則墓誌銘桂下史能
季武公之嘉客袞之姬疑友廣德元年夏四月本詣河外
假道于匡文苑英華九百五十九

韋多成錢案多成疑是幼成之誤幼成系出南皮公房見主外此作多成疑碑誤　新表源氏國子祭酒匡
源少良又御史臺陰下層又右側侍御兼殿中題名
讚子少良司勳員外郎　唐才子傳崔顥開元十一
年源少良下及進士第　石刻源少良等題名監察御
史源少良陝縣尉陽陵此郡太守張守信天寶六載正
月廿三日同遊杭州摩崖

崔圓見勳中　舊傳自會昌丞累遷司勳員外郎新傳失載　定
命錄崔圓作司勳員外無何爲刑部員外兼侍御史充
劍南節度留後太平廣記二百二十二　李華淮南節度使尚書
右文粹左僕射崔公頌德碑銘歷京兆倉曹參軍再遷司

勳員外郎郎文粹無丁太夫人憂以毀聞終喪拜刑部員外
郎郎文粹無兼侍御史知劍南節度留後使文苑英華八百六十九　唐文
粹五十四

李揖　新表趙郡李氏東祖房司農少卿經生揖不詳歷
官　又蔣王房安州別駕括子揖廬州司馬　舊房琯
傳天寶十五載房琯自請將兵收復京都自選參佐以
戶部侍郎李揖爲行軍司馬戎務一委於揖等　又云
琯爲宰相與諫議李揖等高談虛論　顏眞卿朝請大
夫行江陵少尹兼侍御史荆南行軍司馬上柱國顏君
允臧神道碑銘君授延昌命潼關陷太守李揖計未有所

出君勸投靈武（案地理志延州有延昌縣揖當是延安太守也）

韋叔將（又御史臺左稜題名）　新表韋氏龍門公房商州刺史弼子見戶外叔將豫州刺史

沈東美（又廣外補）　元和姓纂（四十七寢）太子詹事佺期（見考外補）生東美給事中夏州都督鄰郡內黃人　紀聞唐沈東美爲員外郎（原注太子詹事佺期之子太平廣紀四百四十八）　杜甫承沈八丈東美除膳部員外阻雨未遂馳賀寄此詩畧云今日西京掾多除南省郎（原注府掾四人同日拜郎杜工部集九）　綦毋潛有題沈東美員外山池詩（文苑英華一百六十五）

陸據　舊（文苑）傳舉進士自從事累官至司勳員外郎（新傳同）

崔顥　舊文苑傳（下）顥登進士第累官司勳員外郎天寶十三載卒　新藝文志（丁部集錄別集類）崔顥詩一卷（汴州人才俊無行娶妻不慳郎棄之者三四歷司勳員外郎）

李揆（又考中補）　新表隴西李氏姑臧大房秘書監成裕子揆字端卿相肅宗　舊傳開元末舉進士遷司勳員外郎

裴綜（見吏中吏外）

鮮于叔明　元和姓纂（二仙）京兆尹鮮于仲通弟叔明檢校右僕射劍南東川節度閬中人（原本誤入夏侯氏注）　于邵唐劍南東川節度使鮮于公經武頌公名晉字叔明自孝廉專經高第再參環衛累拜棘思四遷柱史連擢華省宰洛邑時號神明牧商於人歌父母有詔加金商均房等州觀察處置使又入爲京兆尹（文苑英華七百七十六）　舊傳李叔明字晉卿閬州新政人本姓鮮于氏乾元後爲司勳員外郎副漢中王瑀使回紇復命遷司門郎中後爲京兆少尹大厤末乞賜宗姓代宗許之（新傳畧同）　顏眞卿鮮于少保神道碑銘公弟晉字叔明再爲法官三秉天憲二登郎署一宰洛陽肅宗褒異擢拜商州刺史無何超遷京兆尹（顏文忠集六）　鮮于氏離堆記君弟京兆尹叔明至德一年十月嘗在尚書司勳員外郎乾元改號上元之歲叔明時刺商州（文忠集十三）

楊綰　新表原武楊氏白水令侃子綰字公權相代宗　舊傳舉進士蕭宗卽位拜起居舍人知制誥歷司勳員外郎職方郎中掌誥如故遷中書舍人（新傳失載）

辛昇之（又祠外）　元和姓纂（十七眞）大厤都官郎中辛昇之訪未獲　杜工部集（十二）有江亭送眉州辛別駕昇之詩

裴儆（見吏外封中）　獨孤及唐故尚書祠部員外郎贈陝州刺史裴穎行狀子次曰儆尚書司勳員外郎兼殿中侍御史參中軍元率雍王軍事（毘陵集六）

楊炎（又禮中補）　新表扶風楊氏播子炎字公南相德宗　舊傳自起居舍人丁憂服闋起爲司勳員外郎改兵部轉

禮部郎中知制誥遷中書舍人新傳畧同

杜位又考中補　新表襄陽杜氏河西隴右節度使太僕卿襄陽縣男希望子位考功郎中湖州刺史　舊李林甫傳子壻杜位爲右補闕　新傳天寶十二載諸壻杜位等皆貶官　吳興志杜位乾寧元年自江寧少尹拜卒官統紀云大厤四年　杜工部集九有杜位宅守歲詩　又十有寄杜位詩近聞寬法離新州想見懷歸尙百憂逐客雖皆萬里去悲君已是十年流又自注云位京中宅近西曲江詩尾有述　又十六寄杜位詩自注頃者與位同在故嚴尙書幕

許登又戶中　賈至授韋少遊祠部員外郎等制稱守右監門衛胄曹參軍許登可右拾遺文苑英華三百九十一少游見吏中

韋冗無考

獨孤愐見左中補

于頔　新表于氏泗州司馬夏子頔字允元相憲宗　舊傳再遷司門員外郎兼侍御史充入西番計會使歷長安縣令駕部郎中出爲湖州刺史新傳畧同

張鎰又祠外　新表吳郡張氏朔方節度使東京留守齊丘子鎰字季權相德宗　舊傳以門蔭自祠部右司二員外郎母憂免喪除司勳員外郎新傳失載

錢起又考中補祠外　舊錢徽傳父起天寶十載登進士第大厤中位終尙書郎　新書文藝下盧綸傳錢起等能詩大厤十才子起吳興人終考功郎中

孔述睿　元和姓纂一董太子賓客孔述睿會稽山陰人案太子上有脫文　舊隱逸傳大厤中以太常寺協律郎徵轉國子博士歷遷尙書司勳員外郎史館修撰每加恩命暫至朝廷謝恩旬日卽辭疾卻歸舊隱德宗踐阼徵諫議大夫新傳畧同

殷亮見吏中封外　吏

鄭叔矩　舊渾瑊傳貞元三年五月詔司勳郎中鄭叔則爲平涼盟會副使崔漢衡判官閏月陷於賊郎中當從舊吐蕃傳作員外郎　舊吐蕃傳貞元三年七月詔司勳員外郎鄭叔矩等各與一子八品官　舊憲宗紀上元和五年五月庚申吐蕃歸鄭叔矩之柩　又云叔矩凡陷二十餘年竟不屈節因沒於蕃中至是請和故歸之　舊路隋傳吐蕃因徐復等報聘還遣使以鄭叔矩之喪與銘及遺錄至

李竦見吏中

劉太眞見吏外二傳失載　裴度劉府君神道碑銘德宗皇帝卽位徵拜起居郎改尙書司勳員外郎尋轉吏部員外郎

張惟素見吏中封中

衞次公　元和姓纂十三祭　今陝虢觀察衞次公河東安邑人　舊傳字從周舉進士貞元廿一年自左補闕翰林學士轉司勳員外郎權知中書舍人　重修重旨學士壁記衞次公貞元二十一年二月二十二日自左補闕加司勳員外郎賜緋魚袋三月十七日加知制誥元和三年正月拜權知中書舍人出院翰苑羣書上

李絳見勳中又主外　舊傳元和二年自監察御史翰林學士改尚書主客員外郎踰年轉司勳員外郎五年遷本司郎中不離內職新傳失載　重修承旨學士壁記李絳元和四

年四月十七日自主客員外郎翰林學士加司勳員外郎知制誥五月十九日賜緋五年五月五日加司勳郎中依前充　元稹承旨學士院記李絳元和四年四月十七日自主客員外郎翰林學士拜司勳員外郎知制誥充承旨五月十九日賜紫金魚袋五年五月五日遷司勳郎中知制誥並翰苑羣書上

裴樞此與吏外補裴樞別是一人　新表南來吳裴氏衞尉少卿巨卿子樞司勳員外郎　舊書禮儀志六貞元八年正月二十三日司勳員外郎裴樞議建石室於圜寢以遷獻懿二祖神主新儒學陳京傳畧同　乾隮子河東裴樞字環中三十六郎季父耀卿親姨夫中書舍人薛邕永泰二年賈至侍郎知舉樞一舉而登選及第後歸丹陽里不與雜流交通韋元甫除此州計到郡之明日合來拜其親元甫至之明日專使送衣服書狀信物樞怒言不納後三日元甫親到別業樞不令報元甫不得進不怒但云裴君太褊親傳語延就廳事元甫陳以公事樞方出歡話太平廣記二百四十四　柳宗元先君石表陰先友記裴樞同郡人爲御史天子以隱罪誅吏樞頓首願白其狀以故貶後爲尚書郎河東先生集十二　顧況左僕射韓滉行狀天子幸梁川巴山道公又命從事裴樞李崙徵巡內兵甲麾下將士合三萬人請翊衞鑾輿收復京邑文苑英華九百七十三

舊文苑王仲舒傳與知名之士裴樞等爲忘形之契　孟郊贈裴樞端公詩文苑英華二百五十九集本作投贈張端公

鄭利用見吏中

李元素見左中吏外又戶中二傳失載

邢肅無考

裴藶又主中　新表東眷裴氏道護後憲子藶國子司業　舊韋執誼傳貞元十九年韋執誼奏逐裴藶等六七人不詳歷官新傳同詳左中韋成季主　舊憲宗紀元和六年閏十二月辛亥皇太子寧薨國典無太子薨禮國子司業裴藶

精禮學特敕於西內定儀　新藝文志乙部史錄儀注類　裴茝

內外親族五服儀二卷又書儀三卷朱儒注茝元和太常少卿

鄭絪又封外附存　新表鄭氏南祖房池州刺史羨子絪字文明相德宗　舊傳擢進士第登宏詞科自起居郎擢為翰林轉司勳員外郎知制誥憲宗監國遷中書舍人新傳失載　重修承旨學士壁記鄭絪貞元八年自司勳員外郎知制誥充翰林學士五月賜緋魚袋二十一年二月二十二日遷中書舍人賜紫金魚袋　元稹承旨學士院記鄭絪貞元二十一年二月自司勳員外郎翰林學士拜中書舍人賜紫金魚袋充承旨翰苑羣書上　順宗實

錄一貞元二十一年二月壬戌以司勳員外郎翰林學士知制誥鄭絪為中書舍人學士如故昌黎先生外集六

李程　新表大鄭王房滁州刺史鵬子程字表臣相敬宗　舊傳貞元十二年進士擢第又登宏辭科順宗即位罷翰林學士三遷為員外郎元和中出為劍南西川節度行軍司馬　新傳自監察御史召為翰林學士再遷司勳員外郎爵滑源縣男　重修承旨學士壁記李程貞元二十年九月二十七日自監察御史充翰林學士二十一年三月十七日加水部員外郎元和元年九月加朝散大夫賜緋魚袋二年四月二十一日轉司勳員外郎三年七月二十三日知制誥其年出院授隨州刺史

張仲素見封中禮中補

趙宗儒見吏中又考中　舊傳建中四年自右拾遺轉屯田員外郎翰林學士如故居父憂免喪授司門司勳二員外郎貞元六年領考功事新傳略同　柳宗元上江陵趙相公寄所著文啟往者嘗侍坐於崔比部聞其言曰今之為文莫有居趙司勳右者河東先生集三十六

薛存誠又度外補　新表薛氏西祖房左拾遺勝子存誠給事中　舊傳字資明進士擢第元和初自殿中侍御史遷度支員外郎裴垍作相用為起居郎轉司勳員外郎刑部郎中新傳失載　白居易除孔戣等官制駕部郎中薛存誠廉潔直方飾以詞藻中立不倚介然風規可給事中白氏文集五十五

盧公憲見吏中勳中

李巨巨王本缺又戶中　新宰相表隴西李氏姑臧大房開州刺史峯子巨司勳員外郎　宗室表虢王房嗣虢王祕書監邕子巨嗣虢王河南節度使二書有傳非　舊憲宗紀元和七年十一月乙亥以司勳員外郎李巨充皇太子諸王侍讀舊李逢吉傳同

盧士牧（無考吏中吏外有士玫疑郎昇）

蔣武　新表蔣氏國子司業將明子（見左中）乂字德源祕書監義興懿公　舊傳貞元十八年自右拾遺遷起居舍人轉司勳員外郎皆兼史職元和二年遷兵部郎中本名武因憲宗召對請改名乂從之（新傳畧同）

于敖（見吏中又倉外）　舊傳元和六年眞拜監察御史轉殿中歷倉部司勳二員外萬年令拜右司郎中出爲商州刺史（新傳失載）

杜元穎　新表杜氏大理正佐子元穎相穆宗　舊傳貞元末進士登第元和中爲左拾遺右補闕召入翰林充

學士轉司勳員外郎知制誥穆宗卽位召對思政殿賜金紫超拜中書舍人（新傳畧同）　重修承旨學士壁記杜元穎元和十二年閏月十三日自太常博士充翰林學士二十日改右補闕閏月十八日賜緋十四年三月二十一日加司勳員外郎十五年閏正月一日賜紫二十一日遷中書舍人　元鎭承旨學士院記杜元穎元和十五年閏正月一日以司勳員外郎翰林學士充承旨賜紫金魚袋二十一日正除（並翰苑羣書上）　李肇翰林志元和十四年司勳員外郎杜元穎在翰林

李正封（見勳中）　舊憲宗紀元和十二年七月以司勳員外郎李正封兼侍御史爲彰義軍判官（舊裴度傳同）

席蓋（見吏外）

王起　新表太原王氏楊州倉曹參軍恕子文宗相播弟（見考中補）起字舉之魏郡文懿公　舊傳貞元十四年登進士第自淮南掌書記入朝爲殿中遷起居郎司勳員外郎直史館元和十四年以比部郎中知制誥（新傳失載）

路隋（見勳中）　舊傳元和中擢拜左補闕遷起居郎轉司勳員外郎充史館修撰穆宗卽位遷司勳郎中（新傳失載）　重修承旨學士壁記路隋元和十五年二月二十四日自司勳員外郎史館修撰充侍讀學士三月十日賜緋二

十二日轉本司郎中（翰苑羣書上）

李肇（見左中補）　重修承旨學士壁記李肇元和十五年閏正月二十一日自右補闕加司勳員外郎長慶元年正月十三日出守本官　舊穆宗紀長慶元年十二月貶司勳員外郎李肇澧州刺史　白居易論左降獨孤朗等狀（長慶元年十二月十一日奏）　前列詞頭司勳員外郎李肇可澧州刺史（白氏文集六十）

趙元亮（見左中又戶外）

李紳　新表趙郡李氏南祖續後金壇令晤子紳字公垂相武宗　舊傳元和初登進士第長慶元年三月自右

補闕翰林學士改司勳員外郎知制誥二年二月超拜中書舍人內職如故（新傳失載）　舊穆宗紀長慶元年三月已未以左補闕李紳爲司勳員外郎依前知制誥翰林學士二年二月以司勳員外郎知制誥李紳爲中書舍人依前翰林學士　重修承旨學士壁記李紳長慶元年三月二十三日自右補闕加司勳員外郎知制誥二年二月十九日遷中書舍人承旨　元稹承旨學士院記李紳長慶二年二月十九日自司勳員外郎知制誥翰林學士賜緋魚袋遷中書舍人充（並翰苑羣書上）　白居易淮南節度使檢校尚書右僕射趙郡李公家廟碑銘拜右拾遺歲餘穆宗知公忠孝文行召入翰林特授司封員外郎知制誥遷中書舍人（白氏文集七十一司封司勳之誤）　新表崔氏清河小房右金吾將軍鄆弟（見倉外）鄆相宣宗　舊傳登進士第累遷監察御史三遷考功郎中充翰林學士轉中書舍人　新傳補渭南尉累除刑部郎中出副杜元穎西川節度府召入爲工部侍郎集賢殿學士

王申伯（見吏外封中）

姚向（又戶外）　白居易李虞仲崔戎姚向溫會等並西川判官皆賜緋各檢校省官兼御史制誥命（段文昌爲西川帥又命虞仲戎向會等爲庶寮俾咨度輟三署吏贊丞相府假憲官職加臺郎暨一命再命之服以遣之白氏文集四十八）　集古錄目唐嶺南節度鄭權碑陝州大都督府長史庾承宣撰萬年縣令姚向書寶厤二年立　集古錄姚向書筆力精勁雖唐人工於書者多而及此者亦少惜其不傳於世而今人莫有知者惟予以集錄之傳得此而已（寶刻類編五）

孫簡（見左中補吏中二傳失載）

馮藥　元和姓纂一東國子祭酒馮伉生藥魏郡人（不詳歷官）舊儒學馮伉傳子藥進士擢第又登制科仕至尚書郎

新李珏傳穆宗即位期九月九日大宴羣臣右拾遺李珏馮藥同進言

李弘慶（見左外）

楊漢公（見封中又戶中）　舊傳自李絳興元從事累遷戶部郎中（新傳同）

竇鞏　新表竇氏平陵房左拾遺叔向子鞏字友封鄂岳節度副使　舊傳元和二年登進士第自平盧副使入朝拜侍御史歷司勳員外郎刑部郎中（新傳失載）　褚藏言故武昌軍節度副史朝散大夫檢校祕書監兼御史中丞扶風竇府君詩序自青社副使除侍御史轉司勳員

外郎遷刑部郎中 竇氏聯珠集

高元裕 見左中 二傳失載 吏外 石刻蕭 鄴 大唐故吏部尚書贈尚書右僕射渤海高公神道碑□侍御史擢拜司勳員外郎轉吏部員外郎 河南洛陽 集異記高元裕大和三年任司勳員外郎 太平廣記二百七十八

盧簡辭 又考中補考外補 新表盧氏檢校戶部郎中綸子 見戶中補簡辭字子策山南東道節度使 舊傳元和六年登第寶厤中自侍御史轉考功員外郎轉郎中大和中坐事自太僕卿出爲衢州刺史 新傳亦失載

崔龜從 見吏外考中補 勳中 又二傳失載

裴識 又戶中主外 新表東眷裴氏道護後度弟五子 見封中 調弟識字通理檢校右僕射晉昭公 舊傳以蔭授官累遷至壽州刺史 新傳蔭補京兆參軍擢累大理少卿

韋磻 見封中補 盧弘正興唐寺毗沙門天王記司勳京兆韋公磻揮金致績以美之 開成三年十二月 文苑英華八百十九

鄭涯 又戶中 新表鄭氏北祖房利用子 見吏中 又見上 涯檢校右僕射同中書門下平章事 重修承旨學士壁記鄭涯大和七年四月八日自左補闕充八年九月七日加司勳員外郎十六日賜緋九年十一月十九日加知制誥十二月十五日守本官出院 翰苑羣書上 封敖批鄭涯謝上表畧云內庭西掖留重價於雄文憲府南宮藹餘芳於嘉話出入更踐便蕃寵榮所莅有聲溢於聞聽是用授之鈇鉞鎮以荆蠻壓江漢之上游總吳蜀之都會 文苑英華四百六十七 舊武宗紀會昌三年七月宰相奏兵部侍郎鄭涯久爲征鎮判官情甚精敏雖無詞辨言事分明官重事閑充使鎮最似相稱云云 舊書禮儀志五 會昌六年五月禮儀使奏武宗昭肅皇帝祔廟請復代宗神主於太廟以敬宗文宗武宗同爲一代於太廟東間添置□室定爲九代十一室尚書左丞鄭涯等奏依禮官所議 舊宣宗紀大中三年十一月東川節度使鄭

涯等奏修文川谷路自靈泉至白雲置十一驛下詔褒美 會要八十六同稱山南西道節度使鄭涯等奏云云 勅旨鄭涯首創厥功 新封敖傳大中中興元節度使鄭涯開新路水壞其機敖更治斜谷道 又九年三月以吏部侍郎鄭涯檢校禮部尚書兼定州刺史御史大夫義武軍節度易定觀察處置北平軍等使 十一年八月以義武軍節度易定觀察等使檢校禮部尚書定州刺史上柱國滎陽縣開國男食邑三百戶鄭涯檢校戶部尚書汴州刺史上柱國宣武軍節度馬大使知節度事宋亳汴觀察亳州太清宮等使 玉堂遺範授鄭涯義武軍節度使制銀青光祿大夫守太子賓客分司東都上柱國滎陽

縣開國男食邑三百戶鄭涯發揚術業歷踐清途常
獎任屢鎮方隅惠愛洽於轅門謳歌溢於閭井洎謫居
遐徼旋處洛師惕厲日聞屯夷一貫是命載圖來効復
議寵遷可檢校禮部尚書使持節定州諸軍事兼定州
刺史御史大夫充義武軍節度易定等州觀察處置北
平軍等使散官勳封如故（大中九年九月文苑英華四百五十二）資治
通鑑（唐紀六十四）大中三年閏十一月山南西道節度使鄭
涯奏取扶州（新書吐蕃傳同）舊宣宗紀大中十一年八月以
義武軍節度易定觀察等使檢校禮部尚書定州刺史
上柱國滎陽縣開國男食邑三百戶鄭涯檢校戶部尚

書汴州刺史上柱國宣武軍節度副大使知節度事宋
亳汴觀察亳州太清宮等使 資治通鑑（唐紀六十六）咸通
二年冬十月以御史大夫鄭涯爲山南東道節度使加
同平章事 玉堂遺範授鄭涯山南東道節度使制金
紫光祿大夫御史大夫上柱國滎陽郡開國公食邑三
千戶鄭涯參密命於北門演綸音於西掖屢解交於都
座兼尹正於二原會府功著於彌綸神州政傳於表則
登車按部仗節總戊屬者干旄入覲宣室對敭掌地征
而天府既饒執邦憲而朝綱載肅可檢校尚書右僕射
守襄州刺史御史大夫充山南東道節度使管內觀察

處置等使散官勳封如故（文苑英華四百五十三）劇談錄咸通
四年秋洛中大水時鄭相國涯留守洛師
丁居晦（見封中）重修承旨學士壁記丁居晦大和九年十
月十九日自起居舍人集賢院直學士遷司勳員外郎
開成二年九月十一日加司封郎中知制誥（翰苑羣書上）
李中敏 舊傳隴西人元和末登進士第大和中爲司門
司勳員外郎尋遷刑部郎中知臺雜拜諫議大夫（新傳畧同）
黎埴 重修承旨學士壁記黎埴大和九年十月十二日
自右補闕充開成二年二月十日加司勳員外郎三年
正月十日加知制誥其年十二月十八日賜緋其月二

十二日加兵部郎中四年十一月六日遷中書舍人五
年二月一日賜紫三月十六日拜御史中丞出院（翰苑羣書上）
新李德裕傳文宗對學士禁中黎埴頓首言德裕欲
與宗閔皆逐而獨三進官帝曰彼嘗進鄭注而德裕欲
殺之今當以官與何人埴懼而出 新李訓傳太和九
年十一月神策兵大掠都城掠黎植等家貲產一空
閩川名士傳林傑九歲謁盧大夫貞黎常侍直無不嘉
獎（太平廣記百七十五）寶刻類編六黎埴浯溪題名（大中元年七月）
崔瓘 新表清河小房崔氏司農卿鄴子（見戶外）瓘字安器
吏部尚書 舊崔邠傳子瓘（疑瓘）登進士第歷位臺閣

舊五代史唐書三十四　崔協傳祖璀吏部尚書　劉禹錫唐故兼御史中丞贈太師崔公諱神道碑太常卿二子同人尚書璀爲司勳郎開成四年賓客文集三　劉

崔干　新表清河小房崔氏秩子干字藩之　舊崔羣傳弟干登進士官至郎署有令名據世系表係羣從弟此弟上脫從字　唐會要五十八　會昌三年三月庫部郎中知制誥崔干等言文武常參官兼御史大夫中丞班位列尚書左右丞上云云　閻川名士傳林甫爲閻府大將有子傑益大其門廉使崔侍郎干亟與遷職太平廣記百七十五

庾簡休又祠外　元和姓纂七慶大理正祕書少監致仕庾倬生簡休工部侍郎左散騎常侍　新庾敬休傳弟簡休亦至工部侍郎　舊宣宗紀大中元年六月以左諫議大夫庾簡休爲虢州刺史

崔鉉見封中　舊傳會昌初再遷員外郎知制誥召入翰林充學士　新傳自荆南賓佐入拜司勳員外郎翰林學士遷中書舍人學士承旨　重修承旨學士壁記崔鉉開成五年七月五日自司勳員外郎充會昌二年正月十二日加司封郎中知制誥朝苑羣書上

陳湘湘二本俠見吏外

崔璵見左中又考中補戶中禮外補　二傳失載

崔璡見左中又戶中

韋琮　新傳進士及第稍遷殿中侍御史坐訊獄不得實改太常博士擢累戶部侍郎翰林學士承旨　重修承旨學士壁記韋琮會昌二年二月十五日自起居舍人史館修撰充其年十月十七日加司勳員外郎三年五月二十九日轉兵部員外郎知制誥四年四月十五日轉兵部郎中九月四日拜中書舍人並依前充翰苑羣書上　資治通鑑唐紀六十三　會昌三年五月壬寅以翰林學士承旨崔鉉爲中書侍郎同平章事夜召學士韋琮以鉉名授之令草制琮乾度之子也乾度見吏中

崔黯見動中　舊傳開成初爲監察御史尋遷員外郎新傳同

周復見動中又戶外

裴寅見左中封外封

杜審權見吏外動中補　舊傳自左補闕大中初遷司勳員外郎轉郎中

楊發見左中補動中又禮中補　二傳失載

盧罕見吏外

杜牧見吏外又考中補膳外補　舊傳出牧黃池睦三郡復遷司勳員外郎史館修撰轉吏部員外郎　新傳略同　自撰墓誌銘出守黃池睦三州遷司勳員外郎史館修撰轉吏部員

外　宋州寧陵縣記大中二年十一月十八日將仕郎守尚書司勳員外郎史館修撰杜某題　又上周相公啟奉三月八日勅除尚書司勳員外郎史館修撰杜集川集

韋渙又考外補　舊傳大和六年擢進士第又以宏詞登科周墀鎮鄭滑辟爲從事墀輔政以渙爲考功員外郎累遷戶部兵部侍郎新傳署同

趙檜見吏外又戶外

趙滂又戶中戶外　新表新安趙氏嶺南節度使檢校工部尚書謚簡植子從約弟見倉外滂字思齊一本齊　崔嘏授蔡京趙滂等御史等制忠武軍節度副使趙滂久滯藩方未昇朝序吾且循其聲跡頗契符言是用擢自賓筵置於憲席可殿中文苑英華三百九十五

李遠　閩川名士傳林傑九歲李侍御遠趙支使容深所知仰不捨斯須太平廣記百七十五　九國志二李濤傳祖遠唐杭州刺史趙郡人　新書藝文志丁部集錄別集類　李遠詩集一卷字求古大中建州刺史

崔鈞又嗣外　新表博陵大房崔氏仲哲後直史館元受子鈞字秉一　又南祖崔氏祠部郎中有鄰子鈞　舊崔元受傳子鈞登進士第辟諸侯府　舊宣宗紀大中十一年十月以太常少卿崔鈞爲蘇州刺史

李潘見勳中又金外

苗恪　新表苗氏蕃孫著子愔弟見戶中恪字無悔　登科記曰苗恪太和八年登第五百家註音辨昌黎先生文集二十五　東觀奏記中上愼重名器未嘗容易服色之賜一無所濫苗恪自司勳員外除洛陽令藍衫赴任　重修承旨學士壁記苗恪大中十一年正月十五日自庫部郎中充四月十五日加知制誥十二年閏二月十三日遷中書舍人並依前充十三年八月二十六日賜紫其月二十九日加朝請大夫兼戶部侍郎知制誥其年十二月十三日加承旨十四年十一月八日改檢校工部尚書山南

西道節度使兼御史大夫翰苑羣書上　舊宣宗紀大中十二年二月以庫部郎中知制誥苗恪等並中書舍人依前翰林學士

庾道蔚又封外附存　元和姓纂七慶左拾遺庾敬休見左中補生道蔚翰林學士　重修承旨學士壁記庾道蔚大中六年七月十五日自起居舍人充其年十二月二十九日三殿召對賜緋七年九月十九日加司封疑勳員外郎九年八月十三日加駕部郎中知制誥並依前充十年正月十四日守本官出院尋除連州刺史翰苑羣書上　舊宣宗紀大中三年九月以起居郎庾道蔚充翰林學士案與壁記

不合樊川文集十七有廣道蔚守起居舍人充翰林學士等制稱將仕郎守起居舍人廣道蔚與壁記正同又考杜牧於大中五年冬始自湖州刺史拜考功郎中知制誥則道蔚之充年月亦當從壁記爲定舊紀誤又案杜牧制云自侯府升爲諫臣蓋口由方鎮從事入爲御史遺補者文詳禮外補　東觀奏記中

翰林學士駕部郎中知制誥庾道蔚勑曰以藝文擢居近密乖檢慎難處禁林宜守本官續連州刺史鄭朗爲御史大夫道蔚以事干之乞庇罪人者朗銜之朗既大用積前事盡聞于上故及此罪

韋用晦　新表京兆韋氏司功郎中昌範子用晦不詳歷官

鄭樞無考

郎官石柱題名考卷六　勳外　巽

王渢見勳中　舊宣宗紀大中八年三月修文宗實錄史官司勳員外郎王渢等頒賜銀器錦綵有差會要同舊魏謩傳同新蔣偕傳大中八年與王佩撰次文宗實錄

皇甫珪見吏外封中　重修承旨學士壁記皇甫珪大中十年六月五日自吏部員外郎充其月七日改司封郎中十一年正月十一日三殿召對賜緋其年十月二日加司封郎中知制誥翰苑羣書上　東觀奏記中皇甫珪自吏部員外召入內廷改司勳員外計吏員二十五箇月限轉司封郎中知制誥案壁記上司封郎中四字當從奏記作司勳員外

裴衡見吏外

牛叢見勳中膳外補又戶　新傳宣宗時以司勳員外郎爲睦州刺史舊傳失載　嚴州重修圖經一牛叢大中十二年十一月自司勳員外郎拜

楊收收一作辰無考見吏外　舊傳宰相夏侯孜領度支用收自職方員外郎分司東都爲判官罷職改司勳員外郎長安令秩滿改吏部員外郎新傳失載

張復珪見封中勳中

楊知遠　新表楊氏越公房汝士子見封外知遠字明之終州刺史　舊楊汝士傳子知遠登進士第　舊懿宗本紀咸通二年八月以兵部員外郎楊知遠等試吏部宏詞選人

郎官石柱題名考卷六　勳外　巽

詞選人

杜蔚見勳中

穆仁裕見吏中吏外　舊懿宗紀咸通二年八月以司勳員外郎穆仁裕等試吏部宏詞選人

苗紳　東觀奏記中武昌軍節度副使苗原注名與庭裕家諱同責同子嚴不避馬擒至幕笞其背嚴母詣闕稱冤苗貶江州司馬制曰避馬雖乖於嚴敬鞭人合顧於簪纓舍人楊紹復之詞也苗自此爲清議所薄　廬山記二經藏院在東林寺東廡有韋丹韋宙寫疑脫像字咸通八年江州刺史苗紳有二韋寫眞贊紳宙之外孫也　徐知證廬

山大乙眞人廟記咸通九年江東牧苗公紳自石塘橋移入山口全唐文八百七十　雲臺編上有送人之九江渴郡侯苗員外紳詩　金華子雜編下苗紳貶南中崔相國彥昭其故人也見而憫焉呼紳至第而慰勉曰苗十大是屈人再三言之紳歎久淹屈既聞時宰之撫諭莫勝其喜及還家其子迎於門紳笑語其子曰今日見崔相國憫我如此遂坐於廳高誦其言曰苗十大是屈人喜笑一聲而卒悲夫

源重又度外　舊楊嚴傳會昌四年僕射王起典貢部源重等五人試文合格以子第武宗敕落下　唐摭言八會昌四年王起奏五人源重故相牛僧孺之甥等恩旨令送所試雜文付翰林重考覆續奉進止源重落下　吳興志源重咸通三年九月自司勳員外郎授除絳州刺史

薛廷望見左中又主外

獨孤霖　新表獨孤氏雲州刺史密子吏部侍郎雲弟見吏外霖祕書監元和姓纂同　重修承旨學士壁記獨孤霖咸通三年九月二十七日自右補闕賜緋入四年閏六月十九日特恩加司勳員外郎充十二月二十一日加知制誥五年五月九日三殿召對賜紫七日八日加庫部郎中知制誥依前充六年六月五日遷中書舍人依前充九月十七日加朝散大夫工部侍郎依前充七年三月十七日三殿召對面宣充承旨八年正月二十七日改戶部侍郎知制誥依前充十一月四日遷兵部侍郎知制誥依前充十年九月八日守本官判戶部出院翰苑羣書上　新編方輿勝覽十五載獨孤霖書疊嶂樓末題咸通十二年十二月辛亥宣州刺史某書　新書藝文志丁部集錄別集類　獨孤霖玉堂集二十卷

高湜又禮中補　舊高釴見戶中　傳子湜登進士第咸通十二年爲禮部侍郎　新傳字澄之累官右諫議大夫　舊王徽傳懿宗時高湜持憲綱奏爲侍御史知雜　舊懿宗

紀咸通五年三月以兵部郎中高湜等試吏部平判選人　吳興志高湜咸通五年十二月自司勳員外郎拜禮部郎中史館修撰統紀作遷刑部

鄭碣又戶中　杜牧鄭碣除江西判官等制稱浙江西道都團練判官將仕郎監察御史裏行鄭碣樊川文集十九

崔殷夢見封中　舊懿宗紀咸通八年十月以司勳員外郎崔殷夢等考吏部宏詞選人

盧顗　杜牧唐故范陽盧秀才儒墓誌祖顗易州長史樊川文集九鉞案秀才以開成四年沒案其時代當非此人

趙蒙見勳中　吳興志趙濛咸通八年二月自司勳員外郎

拜遷駕部員外郎統記云遷職方

崔厚見左中補闕吏外勳中又金外

李嶽見左中又戶外　舊懿宗紀咸通九年正月以司勳員外郎李嶽等考宏詞選人

楊希古又戶中見　新表楊氏越公房長安令魯士子見愈外希古字尚之尚書左丞　舊黃巢傳廣明元年十二月賊巢僭位以楊希古等爲四相

李昭　新宗室表許王房嗣許王宗正少卿解子嗣王殿中監昭　又宰相表趙郡李氏東祖房溧水尉震子昭武進丞　又隴西李氏姑臧大房申州刺史尚詞子昭

不詳歷官　又台州司法參軍偪子昭鄄城令　又許王府典籤敬忠子昭不詳歷官　又伊闕令充子昭興安丞　五代史漢史曰唐李昭以尚書郎出爲蘇州刺史朞歲以中書舍人召還不拜謂宰輔曰省郎拜舍人以知制誥爲次序使由刺史玷綸闈非敢聞命乃以兵部郎中知制誥翌歲拜舍人受之太平御覽職官部二十　姑蘇志二引五代史畧同惟舍人誤作令字　舊五代史晉書十八李懌傳懌京兆人祖褒唐黔南觀察使見考外父昭戶部尚書　唐語林四李尚書褒次子昭爲常州詳考外李褒注　楊仁瞻　新表楊氏越公房希古弟見上仁瞻字濟之秘書監　東觀奏記上貶前鄉貢進士楊仁瞻爲康州參軍馳驛發遣仁瞻女弟出嫁前進士子瓌見吏外納函之期有朞周恤仁瞻不易其月憲司糾論遂坐貶

蘇粹又祠外　元和姓纂十一模兵部尚書襄州節度蘇滌見考中補生粹舊儒學傳蘇弁京兆武功人　唐語林四蘇員外粹與母弟沖見考外俱鄭都尉顯門生後粹爲東陽守沖爲信陽守欲相見境上本府許之兩郡之守攜賓客同府主出省俱自外郎兄弟之榮少比　南部新書已蘇粹員外頗達禪理自號本禪和

李輝見勳中

李渙　新表趙郡李氏東祖房衛州刺史嘉祐子渙美原丞時代不合　又西祖房同亨子渙不詳歷官　舊宣宗紀大中十二年二月以庫部員外郎史館修撰李渙爲長安令　東觀奏記中監修國史鄭朗奏請停廢直館更添置修撰兩員以駕部員外郎李渙充史館修撰會要六十四大中八年七月誤

杜裔休　新表襄陽杜氏武宗懿宗相悰子裔休字徽之重修承旨學士壁記杜裔休咸通十一年正月十八日自起居郎入守本官充五月二十七日三殿召對賜紫九月十一日加司勳員外郎知制誥依前充十三年

二月九日守本官出院（翰苑羣書上）　新杜悰傳子裔休懿

宗時歷翰林學士給事中坐事貶端州司馬　舊懿宗

紀咸通十三年五月給事中杜裔休貶端州司馬　唐

摭言（十三）劉允章試天下爲家賦爲拾遺杜裔休駮奏允

章出江夏裔休尋亦改官

盧渥（見刑外補　動中補）　司空圖唐故太子太師致仕盧公神道

碑徵起居轉司封員外知雜事遷司勳郎中出停宣武

軍未更歲再入爲某曹郎選拜萬年令拜某官知制誥

（司空表聖文集七　某曹郎疑指勳外）

李瀆　新表讓皇帝房隴西郡公靈武節度使玄禮子隴

西縣開檢校吏部尚書光碩初名瀆　玉泉子咸通中

韋保衡路巖作相除不附己者十司戶李瀆繡州內繡

州不迴　語林（七）大中三年李褒（見考外）侍郎知舉試堯

仁如天賦宿州李使君弟瀆不識題

路綱　文苑英華（六百六十四）顧雲有上鹽鐵路綱判官啟

李迢（見勳中）

鄭遜　新表鄭氏南祖房之信子遜不詳歷官

薛邁　舊僖宗紀乾符二年六月以司勳員外郎薛邁爲

兵部郎中　古刻叢鈔載咸通四年九月三日同謁先

師題名有攝觀察巡官前鄉貢進士薛邁

周承矩（又主中）　新表永安周氏宣宗相墀子（見考外補）承矩字

後慶

韋顏（顏王本缺戶外）　劇談錄（下）中書舍人韋顏子壻崔

道樞舉進士乾符二年春下第　南部新書（癸）韋路作

相貶不附己者十司戶韋顏虔州（玉泉子無韋顏有張顏張見戶外）

鄭就（見封外又戶外）　舊僖宗紀乾符二年六月以戶部員外郎

鄭就爲司勳員外郎

鄭勤規　新表鄭氏北祖房宣宗相朗子（見考中補）勤規不詳

歷官

李滉（王本見趙本滉格審定是李　現見左中左外偏旁未確）

蔣泳（又見下考中補）　新表蔣氏仲子（見左外）泳字越之　唐摭言

三咸通中蔣泳以故相之子少年擢第時家君任太常

卿　又（十二）咸通七年河中蔣相以故相守兵部尚書其

年子泳趙隲下及第（案蔣仲任太常卿守兵部尚書二傳失載）　桂苑筆耕

集（十）有與考功蔣泳郎中別紙一首

崔昭符　新表南祖楚氏璆子（見左外）昭符字子信　舊崔

昭緯傳兄昭符仕至禮部尚書　玉泉子云皮日休南

海鄭愚門生同年崔昭符鐐之子蔑視之（太平廣記二百六十五）

崔序（見勳中）　新表博陵大房崔氏檢校司勳員外郎鄭子庚弟

序字東玉　舊懿宗紀咸通十年八月貶荊南觀

察支使崔序衡州司戶崔雍之親黨也　權載之文集四有送密秀才吏部駮放後歸蜀應崔大理序詩

姚荆　舊五代史晉書十八姚顗傳祖宏慶蘇州刺史見倉中父荆國子祭酒新表失載

張襓無考又戶外

蔣泳重見

崔凝　劉崇望授中書舍人崔凝右補闕沈文總目作仁偉並守本官充翰林學士制畧云家遺清風人懷恭德能濟其美者伊凝有之又云墨妙詞芬策名試第文苑英華三百八十四益州名畫錄上常重胤於中和院上壁寫僖宗皇帝幸蜀隨駕文武臣寮眞有翰林學士戶部侍郎崔凝唐昭宗實錄乾寧二年二月己亥勑崔凝爵秩已崇委寄殊重司吾取士之柄且乖愼選之圖辜朕明恩自貽伊咎委中書門下行勑處分奏來丁未勑刑部尚書知貢舉崔凝遍踐淸華多歷年數累更顯重積爲休聲遂輟其憲綱任之文柄宜求精當稍異平常朕臨軒比試頗多蕪類豈宜假我公器成彼私榮且乖朕志宜示朝章尙遵合垢之恩俾就專城之任可貶合州刺史唐摭言所載一同又云仍遣驛發遣莆陽黃御史集

鄭昌圖　新表鄭氏北祖房太原節度使涓子昌圖字光業戶部侍郎　舊王徽傳光啟中以兵部侍郎鄭昌圖權知昭義軍事　新孟方立傳中和元年王鐸使參謀中書舍人鄭昌圖知昭義留事治不三月輒去通鑑在二年考異曰實錄中和四年正月以義成行軍司馬鄭昌圖爲中書舍人三月以中書舍人鄭昌圖權爲昭義留後年月誤資治通鑑唐紀七十中和二年正月以中書舍人鄭昌圖爲王鐸義成節度行軍司馬新王鐸傳表鄭昌圖等在幕府　舊僖宗紀中和四年四月以兵部侍郎判度支鄭昌凝沈云疑作昌圖本官同平章事　光啟二年正月車駕幸興元宰相鄭昌圖等不之知扈從不及　五月襄王僭位以中書侍郎刑部尚書同平章事鄭昌圖判戶部事十二月鄭昌圖等奉襄王奔河中重榮滅昌圖等於獄　三年三月械送僞宰相鄭昌圖等命斬於岐山縣　舊襄王煜傳光啟二年以鄭昌圖判度支事鹽鐵戶部各置副使三司之事一以委焉目曰廢置相公

補遺

杜之亮　元和姓纂十姓隋著作郎杜公瞻生之亮司勳員外中山人

崔坦　新表博陵三房崔氏北齊散騎常侍觖曾孫仁孫坦司勳員外郎

韋元瞧　新表韋氏彭戎公及巨山子元旦弟見左元瞧

司勳員外郎姓纂同

楊植一作楨　新表原武楊氏武宗中宗相綝子見吏外補禎司勳員外郎　舊楊再思傳子植司勳員外郎　蘇頲授楊禎太子右諭德制黃門太中大夫前試尚書王府長史上柱國鄭國公楊禎敬以安仁恭而合禮相門華胄夙著清徽王邸元寮復膺高選屬肇開於博望宜審諭於承華可行太子右諭德餘如故主者施行文苑英華四百四

戴林璇　元和姓纂十九代唐司勳員外郎戴林璇河東桑泉人案石刻倉中有休璇倉外有休璇此林璇疑休璇之誤又案石刻勳外有李休璇李字疑誤

韓洪　新表昌黎韓氏玄宗相休子見封外洪邢州長史姓纂

洪司勳員外　舊韓休傳子洪為司庫員外郎坐兄浩容隱王鉷資財貶職後遇赦量移為華州長史新傳略同　賈至授韓洪山南東道防禦使等制勑襄陽太守韓洪左補闕韓紘等令德之後象賢而立克光代葉不墜家聲或謀府沖深才膺鎮禦或文律典麗詞叶絲綸今寇虐未清邦家多事用武之地宜徵奇傑掌翰之職故一作政擇英髦洪可山南東道防禦使紘可考功員外郎知制誥文苑英華四百九

張鼎　國秀集上司勳員外張鼎詩二首今缺一首　儲光羲集五有同張侍御鼎和京兆蕭兵曹華歲晚南園詩

劉承慶明堂災後求直言疏陛下垂制博訪許陳至理在史張鼎謂今既火流王屋彌顯大周之祥斯實諂妄之邪言實非君臣之正論晻昧王化無益萬幾全唐文二百三

褚長孺又度中祠外　元和姓纂八語國子祭酒管國公無量五從姪長孺司勳員外錢塘人　常衮授褚長孺祠部員外郎等制勑朝議郎行起居郎集賢殿直學士褚長孺等文苑英華三百九十一詳祠外又度中

李珏見吏外附存禮外補　舊傳長慶中遷吏部員外郎轉司勳員外郎知制誥大和五年改度支郎中知制誥遂入翰林充學士新傳略同　東觀奏記上自殿中侍御史內供奉武昌掌書記徵歸御史府擢拜禮部員外改吏部李宗閔為相擢掌書命改司勳員外庫部郎中文宗召充翰林學士

李耀　舊懿宗紀咸通十一年二月以考官司勳員外郎李耀等考試宏詞選人

楊授見吏中補　舊傳自監察御史殿中分務東臺再遷司勳員外郎洛陽令兵部員外郎李福為東都留守奏充判官改兵部郎中由吏部拜左諫議大夫新傳失載

趙崇　新表新安趙氏房子見勳外崇字為山御史大夫舊鄭從讜傳僖宗時河東節度使鄭從讜許自擇參佐

乃奏前司勳員外郎史館修撰趙崇爲觀察判官開幕之盛冠於一時中朝目爲小朝廷言名人多也　舊昭宗紀天祐元年六月銀青光祿大夫太子少師天水縣男食邑三百戶趙崇可檢校右僕射　舊哀帝紀天祐二年五月庚辰勅特進檢校司徒守太保致仕趙崇可曹州司戶六月戊子朔勅責授曹州司戶趙崇等皆受國恩咸當重任罔思罄竭惟貯姦邪雖已謫於遐方尚難寬於國典委御史臺差人所在州縣各賜自盡時已至滑州皆併命於白馬驛朱全忠令投屍於河　新韓偓傳昭宗嘗欲用韓偓作相偓因薦御史大夫趙崇勁

正雅重可以準繩中外帝知偓崇門生歎其能讓　又云崔胤逐王溥陸扆帝以王贊趙崇爲相胤執贊崇非宰相器帝不得已而罷贊崇皆偓所薦爲宰相者（案新紀宰相表溥扆罷於天復三年二月）

裴贄（文主外補）　新表中眷裴氏大理丞儲子贄字敬臣相昭宗　新裴坦傳（見左外）從子贄及進士第擢累右補闕御史中丞刑部尚書　資治通鑑（唐紀七十）中和二年正月以司勳員外郎裴贄爲王鐸義成節度掌書記（新王鐸傳表裴贄等在幕府）　舊昭宗紀乾寧四年十月制以大中大夫前御史中丞裴贄爲禮部尚書知貢舉　光化三年正月庚子朔以禮部尚書裴贄爲刑部尚書　舊五代史（唐書八）同光二年六月庚寅故右僕射裴贄贈司徒

鄭延昌　新表鄭氏北祖房撫州刺史猗子延昌相昭宗　新傳字光遠咸通末得進士第遷監察御史鄭畋鎮鳳翔表在其府畋再秉政擢司勳員外郎翰林學士進累兵部侍郎　劉崇望授翰林學士鄭延昌守本官兼中書舍人制（畧云）親近之地慎密爲先爾既不能何爽居外西省亦吾教誥之地戒之可矣（文苑英華三百八十二案延昌出院年月無考）

劉崇望（見吏外補）　舊傳自起居郎宏文館學士轉司勳吏部

二員外郎僖宗在山南以爲諫議大夫

趙光逢（見吏外補又禮中補禮外補祠中補）　舊傳僖宗還京授太常博士歷禮部司勳吏部三員外郎集賢殿學士轉禮部郎中

張文蔚（見吏外補中補祠中補）　舊五代史（梁書十八）僖宗時遷左補闕侍御史起居舍人司勳吏部員外郎拜司勳郎中知制誥　舊傳龍紀初自使府入朝爲尚書郎

薛廷珪　舊（文屯）薛逢傳子廷珪中和中登進士第大順初累遷司勳員外郎知制誥正拜中書舍人

張儁　舊五代史（梁書二十四）字彥臣僖宗還京師由校書郎

西畿尉登朝爲御史補闕起居郎司勳員外萬年縣令以事黜官峽中將十年太祖卽位宰臣薛貽矩奏爲鹽鐵判官

盧擇　薛廷珪授考功員外郎鄭璘司勳員外郎盧擇並充史館脩撰制文英華四百案制文有云崇望言爾璘等蓋是時劉崇望監修國史也資治通鑑後梁紀五貞明五年四月吳國王以前中書舍人盧擇爲吏部尚書兼太常卿醴泉人朔三省曰前中書舍人蓋唐官也

王拯又戶外補　黃滔文六金身碑天祐四年正月十有八日乙未設二十萬人齋座客有司勳員外郎王公拯莆陽黃御史集下秩撫言三大順中王拯自小版拜少勳唐詩紀事同作小勳外　是

唐詩紀事六十六王拯大順二年侍郎裴贄下登第

楊甸　新表楊氏越公房試協律郎知權子甸字禹封司勳員外郎

李延古　新表趙郡李氏西祖房郴尉燁生延古司勳員外郎　新李德裕傳延古乾符中爲集賢校理擢累司勳員外郎還居平泉昭宗東遷坐不朝謁貶衛尉主簿　舊哀帝紀天祐二年六月戊申勑前司勳員外郎賜緋魚袋李延古責授衛尉寺主簿　舊五代史唐書三十六

李敬義傳本名延古昭宗遷都洛陽以敬義爲司勳員外郎柳璨之陷裴趨諸族希梁祖旨奏云近年浮薄相扇趨競成風乃有臥邀軒冕視王侯如土梗者司空圖李敬義三度除官養望不至咸宜厚勵以勸事君者翌日詔曰司勳員外郎李延古世荷國恩兩葉相位幸從筮仕累忝寵榮多歷歲時不趨班列而自遷都卜洛紀律載張去明庭而非遙處別墅而無懼罔思報效姑務便安爲臣之節如斯貽厥之謀何在須加懲責以肅朝倫九寺勾稽尚謂寬典可責授衛尉寺主簿時張全義不能庇護乃密託楊師厚令敬義潛往依之因挈族客居衛州者累年師厚給遺周厚

張茂樞又禮中補祠中補　新表河東張氏舒州刺史次宗子見考外茂樞字休府　新傳茂樞及進士第天祐中累遷祠部郎中知制誥坐柳璨事貶博昌尉　舊昭宗紀天祐元年七月丁丑制以司勳員外郎張茂樞爲禮部郎中

韋甄　唐撫言八韋甄及第是第十三人　舊哀帝紀天祐二年五月壬午敕司勳員外郎韋甄責授和王友

徐綰又戶中補　新表徐氏昭宗相彥若見吏外補生綰兵部郎中　舊徐彥若傳子綰天祐初歷司勳兵部二員外郎戶部兵部二郎中缺名授前司勳員外郎賜緋徐綰兵部員外郎前庫部員外郎李光嗣右司員外郎等制徐綰以丞相之子爲尚書郎人得見於會朝而不得見於私

室其言不敢近政其動未嘗違謙用是寡尤式彰能訓文苑英華三百九十二案英華蒙上白居易云前人衍字　光嗣見吏中補

附在

裴稹　新表中眷裴氏元宗相光庭子稹司勳員外郎襲正平縣子案新書本傳裴胤撰墓誌銘獨孤及撰稹行狀權德輿裴倩神道碑銘柳宗元亡姊前京兆府參軍裴君夫人墓誌皆作祠部員外郎此云司勳蓋誤又柳宗元唐故萬年令裴府君墓碣作刑部刑疑祠誤

李德裕見考中　舊穆宗紀長慶元年正月翰林學士司勳員外郎李德裕上疏望宣示駙馬等有事任至中書見宰臣此外不得至宰臣及臺省官私第云云案舊傳穆宗即位自監察御史召入翰林充學士改屯田員外郎長慶元年正月上疏云云尋轉考功郎中知制誥重修承旨學士壁記元和十五年二月二十日自監察御史加屯田員外郎長慶元年三月二十三日改考功郎中知制誥又云三月己未以屯田員外郎李德裕爲考功郎中賈餗贊皇公李德裕德政碑遷屯田員外郎考功郎中紀作司勳誤

郎官石柱題名考卷八　勳外　三

張裼見祠中　舊傳于琮登宰輔判度支召爲司勳員外郎判度支尋用爲翰林學士轉郎中知制誥拜中書舍人重修承旨學士壁記咸通九年六月十三日自刑部員外郎入十五日加祠部郎中充不云勳外疑傳誤

杜貞符見左外倉外　舊僖宗紀乾符二年七月以左司勳員外郎杜貞符爲都官郎中案勳字衍貞當作員

唐尚書省郎官石柱題名考卷八終

勞檢丁士涛校字

唐尚書省郎官石柱題名考卷九

仁和勞格
趙鉞著　歸安丁寶書編次

考功郎中

唐六典吏部尚書其屬有四四曰考功郎中一人從五品上（龍朔二年改爲司績大夫咸亨元年復故）郎中掌內外文武官吏之考課（省書新書同）

石刻皇甫昇度　楊思謙　劉處約　高□□　皇甫知常
房光庭　崔翹　房密　李收　王□□
韓皐　趙宗儒　鄭涵　李藏裕　盧言
魏扶　崔璆　李蔚　李景　許圉師
鄭長裕　元大士　王本立　王遺恕　李元素
蘇味道　石抱忠　楊季昭　王□　李迪
鞠先沖　杜元志　高紹　王易從　王敬從
韋濬

補遺竇德明　李覲玉　侯莫陳肅　楊纂　柳逵
韋叔謙　韋德敏　盧承福　盧圜史　張敬之
楊守拙　韋瓊之　竇崇嘉　韋鏗　李俞
嚴挺之　張談　韋洽　元光嫌　劉昂
韋伯詳　李玄成　李峘　李揆　韋夏有
蘇源明　干肅　常衮　裴諝　邢宇
杜位　錢起　崔寬　王定　陸贄
李吉甫　裴垍　王播　劉伯芻　韓愈
蕭祐　裴濟　盧簡辭　崔龜從　崔鄲
鄭朗　崔嘏　薛廷範　崔璵　令狐綯
杜牧　鄭薰　蕭鄴　王凝　崔珮
孔緯　崔庾　鄭仁規　李拯　盧沼
趙昌翰　蔣泳　蘇滌　睦逸文　蘇璞

附存韋處厚　蘇頲

唐尚書省郎官石柱題名考卷九

皇甫昇度（又戶外　吏中補有昇度疑即昇度之誤）

楊思謙（見封中　封外）

劉處約（見吏外）　元和姓纂（十八尤）考功郎中劉慶約宣州人

高□□

皇甫知常（見吏中　吏外）

房光庭（見吏外　考外　又戶外）

崔翹（見封外）

房密　新表河南房氏肱子密諫議大夫

李收（見勳中）

王□□（王本王口趙　本王仲口）

韓臯（又考外補　金中）　新表昌黎韓氏滉子（見吏中）禮部員外郎

羣弟（見考外補）臯字仲聞尚書右（一本左）僕射　舊傳由雲陽尉擢賢良科拜右拾遺父艱免喪執政擬考功郎中御筆加知制誥遷中書舍人（新傳畧同）

趙宗儒（儒二本缺　見吏中　勳外）　新傳貞元六年以司勳員外郎領考功事進考功郎中累遷給事中

鄭涵（見封中　又考外補）　舊傳自國子博士史館修撰丁母憂除喪除考功郎中　元稹鄭涵授尚書考功郎中馮宿刑部郎中制勑二帝三王之所以仁聲無窮績用明而刑

罰當也尚書郎專是兩者疇將若予僉曰前國子博士充史館修撰（十字依宋本苑補）鄭涵文無害可以彰善惡守歙州刺史（五字苑有）馮宿思無邪可以盡哀矜庶尹百吏之能否四海九州之性命用汝參斷汝其戒之夫刻則害善放則利淫帶則不通流則自撓惟是四者時考之難亟則失情緩則留獄深則礙恕縱則生姦惟是四者時刑之難八者不亂然後可以有志於理矣朕所注意爾其盡心涵可考功郎中宿可刑部郎中餘並如故（元微之文集四十六、文苑英華三百八十九）

李德裕（見勳外附存）　新表趙郡李氏西祖房憲宗相吉甫子

（見考中補）德裕字文饒相文武　舊傳長慶元年自屯田員外郎翰林學士轉考功郎中知制誥二年二月轉中書舍人學士如故（新傳畧同）　舊穆宗紀長慶元年三月己未以屯田員外郎李德裕爲考功郎中依前知制誥翰林學士二年二月丁卯以考功郎中知制誥李德裕爲中書舍人依前翰林學士　丁居晦重修承旨學士壁記李德裕長慶元年三月二十三日自屯田員外郎改考功郎中知制誥二年正月二十九日加承旨二月四日遷中書舍人　元稹承旨學士院記李德裕長慶元年正月二十九日以考功郎中知制誥翰林學士賜緋魚

袋二月四日遷中書舍人充餘如故並翰苑羣書上　會要七十九

贈司空李德裕謚忠新傳贈尚書左僕射無謚

盧言又戶中　白居易開成二年三月三日禊洛濱留守裴令公召駕部員外郎盧言等一十五人合宴舟中詩白氏文集三十三　新杜中立傳文宗時京師惡少優戲道中具騶唱呵衛自謂盧言京兆驅放自如

魏扶見封外　重修承旨學士壁記魏扶會昌四年四月十五日自起居郎轉考功郎中九月四日拜中書舍人翰苑羣書上

崔璙見左外又戶外

李蔚　新傳拜監察御史擢累尚書右丞

李景莊二本缺　新李景讓傳弟景溫見戶外　景莊亦至顯官語林七　盧隱自太常博士除水部員外郎爲右丞李景溫抑焉隱從兄攜爲丞相除右司員外郎景莊復右轄又抑之　石刻紇干濬贈太尉韓允忠神道碑乾符元年十一月皇帝下缺郎中曹鄴見吏中補太子下缺議大夫李景莊庫部員外郎陳翰見金外備鼓吹升輅車由空三字宣政正衙及空三字公之靈座册增司徒謚曰口山東莘縣俎家店

許圉師二本缺見勸外

鄭長裕二本缺啓甲又金外祠外　新表鄭氏北祖房慈州刺史

慈子長裕許州刺史時代不合　舊鄭餘慶傳祖長裕官至國子司業終潁川太守　權德輿秘書郎壁記開元初滎陽鄭公具瞻之王考潁川府君叔祖刑部府君皆繇禮官博士繼登其任權載之文集三十一

元大士二本缺又考外　元和姓纂二十二元元公瑎生大士唐吏部中書二侍郎河南洛陽縣人

王本立二本缺見左中補　通典州郡七河南府河清縣倉咸亨中考功郎中王本立奏再置大基縣咸通避諱宗諱改記置先天年後蓋誤以爲懿宗時矣新書地理志咸亨四年復置大基縣先天元年更名河清會昌三年隸孟州尋還屬後廢咸通中復置析爲兩事中王本立置也　太平寰宇記五咸通考功郎

王遺恕見吏中封外又戶外更誤

李元素見吏中補二傳失載

蘇味道二本缺見吏外二傳失載

石抱忠二本缺見吏中補

楊季昭季二本缺　新表原武楊氏敏子綝弟再思見吏外補亮字季昭鄧州刺史　舊楊再思傳弟季昭爲考功郎中　新傳中茂才第爲殿中侍御史武后時放沙州赦還爲懷州司馬

王口二本有

李迪　新表隴西李氏姑臧大房工部侍郎義琛子迪北本

考功郎中

鞠先沖二本缺見吏外　朝野僉載開元四年尚書考功院廳前一雙桐樹忽然枯死旬日考功員外郎邵某卒尋而麴先沖爲郎中判邵舊案月餘西邊樹又枯死省中憂之未幾而先沖又卒太平廣記百四十三

杜元志又金外中　新表襄陽杜氏印州司馬敬則子元志考功郎中杭州刺史元和姓纂同　新書藝文志丁部集錄別集類杜元志集十卷原注字道寧開元考功郎中杭州刺史

高紹二本缺糸旁見封中補　新表高氏紹考功郎中

王易從易從二本缺封中又戶外見　蘇頲揚州大都督府長史王公神道碑遷殿中侍御史無何拜尚書戶部員外郎轉祠部主爵考功三郎中拜給事中文苑英華九百二十六

王敬從二本缺見動外缺又禮外補　孫逖太子右庶子王公神道碑歷尚書禮部司勳員外考功郎中給事中拜中書舍人文苑英華九百二

韋濬二本作韋洽鉞改濬未確　新表韋氏駙馬房玄都子濬職方郎中　又韋氏南皮公房三水主簿巽子濬不詳歷官

又駙馬房玄昭子濬衛尉少卿　又小逍遙公房金部郎中奉先子見金中濬梓州刺史

補遺

竇德明　新表竇氏三祖房隋鴈門侍郎襲鉅鹿郡公彥子德明晉陵郡太守襲公　舊外戚傳德明武德初拜考功郎中從太宗擊王世充頻有戰功封顯武男貞觀初歷常愛二州刺史尋卒新傳畧同

李覲玉　新表趙郡李氏東祖房隋清池令孝俊子覲玉晉州刺史　高祖平竇建德大赦詔仍令太子左庶子鄭善果爲山東道撫慰大使考功郎中李覲玉膳部郎中高正表爲副大詔令資治通鑑唐紀五武德四年五月乙丑以太子左庶子鄭善果爲山東道撫慰大使

侯莫陳肅　元和姓纂十九侯桂州總管侯莫陳穎原誤頴生肅字虔會唐考功郎中相州刺史昇平縣男河南人金石錄二十三隋桂州總管侯莫陳穎墓誌跋尾誌云公第四子尚書考功郎中乾會而隋書穎傳作虔會乾虔義理皆通而乾會碑乃云名肅字乾會姓纂亦同疑其以字行爾又目三墓誌武德八年十月立則虔會爲考中當在是時　金石錄目三第六百唐相州刺史侯莫陳肅碑正書無書撰人姓名貞觀二十一年

楊纂見吏中勳中　舊傳義軍渡河於長春宮謁見累授侍御史擢爲考功郎中貞觀初長安令新傳畧同

柳逵　新表柳氏隋納言建安簡公機子逵考功郎中

韋叔謙見吏中補吏外　新表韋氏南皮公房隋司農卿瓚子

叔謙考功郎中元和姓纂同　獨孤及韋鎮神道碑叔謙歷吏部考功　孫逖韋虛心碑曾祖叔謙事太宗爲考功郎中

韋德敏　新表東眷韋氏閬公房文宗子德敏太府少卿元和姓纂德敏考功司口郎中太府少卿

盧承福　新表盧氏太子率更令赤松子承福考功郎中

盧圍史　新表盧氏君通子圍史考功郎中

張敬之見動中　朝野僉載張敬之爲考功郎中改壽州刺史薨太平廣記四百三十五

楊守拙　新表楊氏越公房戶部尚書纂子見吏中守拙考功郎中

韋瓊之見封外又戶中　新表東眷韋氏閬公房戶部侍郎眞泰子戶中泰眞瓊考功郎中元和姓纂作瓊之

竇崇嘉又倉中　元和姓纂五十侯左僕射中山公實懷貞原誤質姪崇嘉考功郎中河南洛陽人

韋鏗又御史臺殿中監察題名　新表韋氏南皮公房堅子鏗考功郎中鏗姓纂誤鑑　御史臺記神武皇帝卽位考功員外邵景見考外補與殿中御史蕭嵩韋鏗俱昇殿行事職掌殊別而制出景嵩俱授朝散大夫而鏗無命他日睿宗御承天門百僚補列鏗忽風眩而倒鏗肥而短太平廣記二百五十五

李俞見動外　新表趙郡李氏南祖房鵬子吏中至遠俞字玉田考功郎中　舊李藩傳祖俞開元時爲考功郎中事母孝謹母卒不勝喪死志行名重一時藩見左外

嚴挺之又考外戶外　舊傳舉進士神龍元年制舉擢第開元中爲考功員外郎遷考功郎中特敕又令知考功貢舉事稍遷給事中新傳署同

張談　新表清河東武城張氏吏部侍郎詢古子見吏外談考功郎中

韋洽見左外　新表韋氏平齊公房和州刺史匡素孫洽考功郎中元和姓纂同

李光嫌　元和姓纂二十二元元振六代孫光嫌考功郎中給事中河南洛陽縣人案御史監察題名有元光嫌此光嫌疑光謙之誤

劉昂見左外　元和姓纂十八尤劉昂考功郎中京兆少尹尉氏人

韋伯詳見左中又戶中作伯祥　新表韋氏龍門公房會子伯詳考功郎中元和姓纂同

李玄成又膳外補案左中李誠與此別是一人　新表隴西李氏姑臧大房右衛長史防曾孫玄成試太常寺協律郎孫逖授李玄成中書舍人制朝議郎守尚書考功郎中仍試知制誥兼知史官事李玄成久司綸綍深愜器

能宜拜命於卽眞俾甄才於試可可守中書舍人兼知史官事文苑英華三百八十二案墓誌李誠字元成制稱玄成蓋以字行　獨孤及唐故朝散大夫中書舍人秘書少監頓邱李公墓誌公諱誠字元成魏郡頓丘人開元三年舉進士十年舉茂才十七年舉文學皆射策取甲科由太平尉爲金吾曹監察御史河南司錄美原令膳部員外郎天寶元年考功郎中知制誥修國史二年中書舍人五年秘書少監七年十二月終於京師毘陵集十一　石刻御注孝經碑末題名朝散大夫守中書舍人兼知史官事臣李玄成天寶四載　文苑英華四百八十三有李玄成對賢良方正策一

道開元二年唐會要失載

李峘又金中倉中　新表吳王房信安郡王禕子峘越國公舊傳天寶中爲南宮郎歷典諸曹十餘年楊國忠秉政出郎官不附己者峘自考功郎中出爲睢陽太守十四載入計京師奔赴行在除武部侍郎兼御史大夫俄拜蜀郡太守劍南節度採訪使新傳畧同　舊肅宗紀至德二載正月甲寅以襄陽太守舊傳失載李峘爲蜀郡長史劍南節度使　賈至授李峘武部侍郎制畧云前襄陽太守李峘今巴蜀之地倚爾以維城之固且小司馬之職連率之重兼而處之文苑英華三百八十八

李揆見勳外　舊傳自右拾遺改右補闕起居郎遷司勳員外郎考功郎中並知制誥扈從劍南拜中書舍人新傳畧同　元和姓纂八微韋氏郿城公房戶部員外迪見戶外生夏有考功郎中京兆杜陵人　石刻顏眞卿東方先生畫贊碑陰記眞卿去歲拜此郡與朝臣主簿韋夏有同茲謁拜天寶十三載山東陵縣　杜甫有寄韋有夏郎中詩杜工部集十六

蘇源明　新文藝傳中源明京兆武功人天寶開及進士第爲國子司業安祿山陷京師以病不受僞署肅宗復兩京擢考功郎中知制誥以秘書少監卒通鑑至德二載十月擢國子司業蘇源明爲考功郎中知制誥

于肅　新表于氏工部尚書東海元公休烈子肅給事中舊于休烈傳次子肅爲翰林學士官至給事中新傳同韋執誼翰林院故事寶應已後于肅自比外充考中又充給中又充卒　丁居晦重修承旨學士壁記于肅比部員外郎充累遷考功郎中給事中知制誥並依前充並翰苑羣書上

常衮又考外　新表新豐常氏三原丞無爲子衮相代宗德宗　舊傳天寶末舉進士自起居郎寶應二年選爲翰林學士考功員外郎中知制誥依前翰林學士永泰元

年遷中書舍人　韋執誼翰林院故事寶應已後常袞自補闕充遷考中又充出知制誥　重修承旨學士壁記常袞右補闕充累加工部員外郎知制誥出守本官並翰苑羣書上　常袞謝除考功郎中知制誥表奉去年十二月二十六日恩制授臣考功郎中餘如故寶應二年文苑英華五百八十八

裴諝見左中戶中附存又　舊傳自侍御史襄鄧營田判官丁母憂陷史思明賊平除太子中允遷考功郎中代宗居陝步懷考功及南曹二印赴行在爲河東道租庸鹽鐵等使新傳同　賈至授裴諝考功郎中制勑君子立義爲勇

在國而能通故全其節而成其務矣守太子中允裴諝言忠信行篤敬有敏才斯可與權有直道磨而不磷造次顛沛秉心塞淵宜獎貞固之風俾緝臺閣之政可守考功郎中文苑英華三百八十九

邢宇見封外又戶外　崔祐甫廣喪朋友議祐甫佐江南西道連帥魏尚書團練副使考功邢郎中宇捐館於荆南適受朝命爲尚書倅文苑英華七百六十七

杜位見勳外　新表襄陽杜氏希望子位考功郎中湖州刺史元和姓纂同

錢起見勳外又祠外　新文藝下　盧綸傳起終考功郎中

崔寬見左外　常袞授崔寬侍御史知雜事制勑朝散大夫守尚書考功郎中長春宮使判官賜紫金魚袋崔寬可兼侍御史知雜事餘如故文苑英華三百九十四　舊皇甫傳弟寬驟歷御史知雜事御史中丞

王定見吏中補外又禮外補吏　權德輿唐故太子右庶子集賢院學士贈左散騎常侍王公神道碑銘歷禮部吏部二員外遷考功郎中每歲覆羣吏之能否書其上下之籍有司賦祿此焉質正吏詐諼以嘗巧法靡密而不勝公乃大爲之防盡去其弊是歲選部以稱職聞尋以本官知制誥歲中遷諫議大夫掌誥如故權載之文集十四

陸贄又祠外　新表陸氏侍郎技秘書監齊望孫兵部郎中瀛子贄字敬輿相德宗　元和姓纂嘉興陸氏試秘書少監陸齊望族弟齊政富平令生侃如溧水令生贄中書侍郎舊贄傳亦云父侃溧陽令翰苑集敘溧陽令侃子與表異疑表誤　舊傳登進士第以博學宏詞登科建中四年自祠部員外郎轉考功郎中依前充翰林學士興元元年二月轉諫議大夫舊德宗紀上　建中四年十二月乙丑以祠部員外郎陸贄爲考功郎中翰林學士如故興元元年六月考功郎中知制誥陸贄爲諫議大夫依前充翰林學士　重修承旨學士壁記陸贄建中四年十一月自祠部員外

郎轉考功郎中興元二年六月遷諫議大夫　韋執誼

翰林院故事貞元已後陸贄祠外充考中又充大諫又充並翰苑羣書上　權德輿陸宣公翰苑集敘爲翰林學士由祠部員外轉考功郎中從幸奉天帶本職拜諫議大夫

李吉甫　新表趙郡李氏西祖房贊皇文獻公栖筠子見吏外　吉甫字弘憲相憲宗　舊傳憲宗嗣位自饒州刺史徵拜考功郎中知制誥旋召入翰林爲學士轉中書舍人賜紫新傳畧同　舊憲宗紀上　永貞元年八月丙寅以饒州刺史李吉甫爲考功郎中知制誥十二月以考功郎中知制誥李吉甫爲中書舍人充翰林學士　重修承旨學士壁記李吉甫永貞元年十二月二十四日自考功郎中知制誥充翰林學士二十七日遷中書舍人賜紫金魚袋翰苑羣書上　元稹承旨學士院記李吉甫永貞元年十二月二十四日自考功郎中知制誥入院二十七日正除仍賜紫金魚袋充承旨同上

裴垍又考外禮外補　新表東眷裴氏道護後襄州長史高邑縣侯鴻智七世孫高陵令昱子垍字弘中相憲宗　舊傳垂拱中宰相居道七代孫見度外弱冠舉進士貞元中制舉賢良極諫對策第一元和初以考功員外郎翰林學士轉考功郎中知制誥尋遷中書舍人新傳畧同　元稹承旨學士院記裴垍元和二年四月十六日自考功郎中知制誥翰林學士賜紫金魚袋拜中書舍人充承旨　重修承旨學士壁記裴垍永貞元年十二月二十七日自考功員外郎遷考功郎中知制誥賜緋魚袋元和元年十一月加朝散大夫賜紫二年四月十六日遷中書舍人並翰苑羣書上　舊憲宗紀上　永貞元年十二月以考功員外郎裴垍爲考功郎中知制誥充翰林學士

王播　新表太原王氏揚府倉曹參軍恕子播字明敭相文宗　舊傳擢進士第登賢良方正制科元和中遷工部郎中知臺雜轉考功郎中出爲虢州刺史

劉伯芻又考外補主外　新表廣平劉氏兵部侍郎迺子伯芻字素芝刑部侍郎　舊傳登進士第自虔州掾曹復爲考功員外郎遷考功郎中集賢院學士轉給事中新傳畧同會要八十贈工部尚書劉伯芻謚曰敬

韓愈　新表九門韓氏秘書郎仲卿子愈字退之吏部侍郎謚文　舊傳登進士第自比部郎中踰歲轉考功郎中知制誥拜中書舍人新傳畧同　李翺故正議大夫行尚書吏部侍郎上柱國賜紫金魚袋贈禮部尚書韓公行狀自比部郎中史館脩撰轉考功郎中脩撰如故數月

以考功知制誥月滿遷中書舍人賜緋魚袋李文公集十一

皇甫湜韓文公神道碑復比部郎中修史主柄者不喜不卒展用再遷中書舍人皇甫持正文集六　憲宗實錄元和九年十月甲子韓愈考功郎中依前史館修撰十二月戊午十五日以考功知制誥十一年正月丙戌考功郎中知制誥韓愈中書舍人丙申賜服緋魚洪興祖韓子年譜　韓文類譜六

韓醇昌黎先生集全解衢州徐偃王廟碑石刻云朝議郎守尚書考功郎中知制誥昌黎韓愈撰福州刺史元錫書元和十年十二月九日立

蕭祐　舊韋溫傳蕭祐者蘭陵人自處士徵拜左拾遺累遷至考功郎中元和末授兵部郎中出爲虢州刺史舊憲宗紀下元和十四年九月戊寅考功郎中蕭祐進古畫古書二十卷　元鎮授蕭祐兵部郎中制朝議郎守尚書考功郎中上護軍賜緋魚袋蕭祐可守尚書兵部郎中散官勳賜如故文苑英華三百九十集無

裴潾見吏中補　舊傳穆宗時自兵部員外郎遷刑部郎中轉考功吏部二郎中寶厤初拜給事中

盧簡辭見勳外又考外　舊傳寶厤中自侍御史轉考功員外郎轉郎中大和中坐事自太僕卿出爲衢州刺史新傳失載

崔龜從見吏外中　勳外　舊傳大和二年自右拾遺改太常博士累轉考功郎中史館修撰九年轉司勳郎中知制誥新書附見崔元式傳畧同

崔鄲見勳外　舊傳累遷監察御史三遷考功郎中大和三年以本官充翰林學士轉中書舍人六年罷學士　重修承旨學士壁記崔鄲大和三年五月七日自考功郎中充翰林學士八月十二日加知制誥四年九月十六日拜中書舍人六年以疾陳請出守本官翰苑羣書上

鄭朗　新表鄭氏北祖房珣瑜子見吏外　文宗相覃弟見考外補朗字有融相宣宗　舊傳開成中爲起居郎轉考功郎中四年遷諫議大夫新傳畧同

崔嘏又戶外　册府元龜六百四十四　長慶元年十二月甲申以登制科人前鄉貢進士崔嘏可祕書省校書郎　唐會要七十六　長慶元年十二月賢良方正能直言極諫科崔嘏及第緯畧同　穆宗處分賢良方正等科舉人制賢良方正能直言極諫第四次等人崔嘏中書門下卽與處分大詔令　新李德裕傳中書舍人崔嘏字乾錫誼士也李德裕之斥坐書制不深切貶端州刺史嘏舉進士復以制策歷邢州刺史劉稹叛使其黨裴問戍于州嘏說使聽命改考功郎中時皆謂遊賞至是作詔不肯巧傅以罪　新書藝文志丁部集錄別集類　崔嘏制誥集十卷原注字乾

錫荆州刺史會劉稹反歸朝授考功郎中中書舍人李德裕之謫起草制不盡書其過貶端州刺史

薛廷範見左中　崔嘏授蒲廷範淮南副使制稱考功郎中

蒲廷範文苑英華四百十二

崔璵見左中勳外又戶中禮外補　舊傳會昌初以考功郎中知制誥拜中書舍人新傳大載　舊宣宗紀大中元年六月以正議大夫行考功郎中知制誥上柱國崔璵爲中書舍人

令狐綯又戶外補　新表令狐氏憲宗相楚子見禮外補綯字子直相宣宗　舊傳大和四年登進士第自左補闕史館修撰累遷庫部戶部員外郎會昌五年出爲湖州刺史大中二年召拜考功郎中尋知制誥其年召入充翰林學士三年拜中書舍人襲封彭陽男食邑三百戶新傳畧同東觀奏記上令狐綯自湖州刺史召來翌日授考功郎中知制誥到闕召充翰林學士　舊令狐滈傳綯至河中上言臣自湖州刺史蒙先帝擢授考功郎中知制誥尋充學士　舊宣宗紀大中元年六月以中散大夫前湖州刺史彭陽縣開國男食邑三百戶令狐綯行考功郎中知制誥　重修承旨學士壁記令狐綯大中二年二月十日自考功郎中知制誥充翰林學士三年二月二十一日特恩拜中書舍人依前充翰苑羣書上

杜牧見吏外勳外又膳外補　舊傳自湖州刺史入拜考功郎中

知制誥歲中遷中書舍人新傳同　吳興志杜牧大中四年十一月自大理少卿授遷中書舍人　裴延翰樊川文集序上五年冬仲舅自吳興守拜考功郎中知制誥明年冬遷中書舍人　又十自撰墓誌銘守湖州入拜考功郎中知制誥周歲拜中書舍人

鄭薰又戶中戶外　新傳字子溥亡鄉里世系擢進士第歷考功郎中翰林學士出爲宣歙觀察使　重修承旨學士壁記鄭薰大中三年九月十八日自考功郎中充閏十一月二十七日特恩加知制誥四年十月七日拜中書舍人並依前充十三日守本官出院翰苑羣書上　王諷漳州三平大師碑銘宣宗皇帝稍復佛法有巡禮僧常肇惟建等二十人刺史故太子鄭少師薰俾藏其事唐文粹六十四

蕭鄴　新表蕭氏齊梁房邵州刺史革子鄴字啟之相宣宗　舊崔愼由傳初與蕭鄴同在翰林情不相洽大中十年愼由作相罷鄴學士俄而鄴自判度支爲平章事新傳及進士第累進監察御史翰林學士出爲衡州刺史大中中召還翰林拜中書舍人遷戶部侍郎判本司　重修承旨學士壁記蕭鄴大中元年二月二十六日自監察御史裏行充十一月二十一日遷右補闕十

二月二十七日三殿賜緋二年七月六日特恩遷兵部員外郎十一月十三日加知制誥並依前充二年九月十四日責授衡州刺史　又大中五年正月二十八日自考功郎中充二月一日加知制誥七月十四日遷中書舍人六年正月七日三殿召對賜紫七月二十七日加承旨七年六月十二日遷戶部侍郎知制誥並依前充八年十二月十八日守本官判戶部出院（翰苑羣書上）

王凝（見封中又考外補禮外補）　舊傳自長安令中丞鄭處誨奏知臺雜換考功郎中遷中書舍人　司空圖唐宣州王公行狀自司封郎中拜長安令鄭公處誨總憲綱公以考

功郎中知雜事不示峻厲僚吏自肅相國夏侯公用爲中書舍人（司空表聖文集七）

崔珮　新表淸河小房崔氏右金吾將軍鄯子（見倉外）瑄弟（見戶外）珮字聲諫（舊傳鄭子珮與表異）　舊崔鄯傳子珮官至郎署給諫（新崔鄯傳珮至達官）　重修承旨學士壁記崔珮咸通八年十月二十三日自監察御史入二十五日守本官充九年正月二十一日賜緋其年七月二十一日加工部員外郎依前充十二月七日賜紫十年三月十三日改考功郎中出院（翰苑羣書上）

孔緯（又考外補禮外補）　新表曲阜孔氏溫孺子（舊傳作遵孺）緯字化文相僖宗昭宗　舊傳大中十三年進士擢第自考功員外郎丁內憂免服闋以右司員外郎入朝宰相趙隱薦爲翰林學士轉考功郎中知制誥賜緋拜中書舍人

崔庾（見勳中）　舊僖宗紀乾符三年三月試宏詞選人考功郎中崔庾爲考官

鄭仁規（見封中附存又考外）　舊鄭肅傳子洎（見勳中）洎子仁規累遷拾遺補闕尙書郎湖州刺史尙書郎知制誥正拜中書舍人卒　吳興志鄭仁規乾符四年二月十三日自司封郎中授除襄州節度副使（統紀云三年自考功員外郎授遷考功郎中）

李拯　新表李氏姑臧大房刑部尙書當子（見左外）拯字昌

時　又趙郡李氏東祖房秦州刺史憬子拯長洲尉舊文苑傳（下咸通十二年登進士第僖宗還京召拜尙書郎轉考功郎中知制誥僖宗再幸寶雞拯扈從不及在鳳翔襄王逼爲翰林學士襄王出奔爲亂兵所殺

盧沼　新表盧氏詞子太子少保紹弟（見勳中）沼字明源又盧氏高陽令克明子沼芮城令（時代才不合）闕史（下）乾符初盧左丞渥弟沼喪紀終制自前畿尉遷監察御史（詳封外補盧渥注）　司空圖唐故太子太師致仕盧公（渥）神道碑仲弟治考功郎中（司空表聖文集五）

趙昌翰　新表新安趙氏蒙子（見勳中）昌翰字德藩　錢珝

授趙昌澣一本翰考功郎中制勑具官趙昌澣國之舊章繫會府者僅什六七坐曹郎見墜不舉焉用官爲而善最之法所墜尤重非精材彊力安能舉之昌澣以名家子實自脩整爲縣罷去儵然自安公卿有知已之門車馬無致身之跡善養材用益聞精彊是以考績處之且欲明試於爾噫擇名曹置名士吾不知設官之始獨爲人乎如或深思必將召寵可依前件文苑英華三百八十九韻語

陽秋十八鄭谷趙昌翰榜第八名案祖無擇鄭都官墓表光啟三年進士及第

蔣涿見動外見崔致遠與考功蔣涿郎中別紙略云郎中學士暫避藉時偶勞僑跡今者官清司績職峻集仙麟趾

殿中久侍驂鸞之客螭頭階上則親吐鳳之才桂苑筆耕集十

蘇滌 元和姓纂十一模 工部侍郎蘇弁見度中補兄晃生滌兵部尚書襄州節度 舊文宗紀下 大和六年七月甲午以祠部員外郎蘇滌等充史館修撰 九年七月戊午貶考功郎中皇太子侍讀蘇滌忠州刺史 舊武宗紀會昌六年二月貶舒州刺史蘇滌連州刺史滌李宗閔黨前自給事中爲李德裕所斥累年郡守至是李紳言其無政故也 新李景讓傳所善蘇滌裴夷直爲李宗閔楊嗣復所擢 重修承旨學士壁記蘇滌大中四年十二月二十四日自右丞入其月十八日加知制誥五年六月五日遷兵部侍郎知制誥並依前充六年六月九日上表病免口年十一月守本官出院 舊宣宗紀大中七年七月以銀青光祿大夫行兵部侍郎知制誥充翰林學士蘇滌爲尚書左丞 八年五月以戶部侍郎翰林學士承旨上柱國武功縣開國子食邑三百戶蘇滌檢校兵部尚書兼江陵尹御史大夫荊南節度管內觀察處置等使 十一年二月以荊南節度使銀青光祿大夫檢校兵部尚書兼江陵尹御史大夫上柱國武功郡開國男食邑三百戶蘇滌爲太常卿 八月以太常卿蘇滌爲兵部尚書權知吏部銓事 杜牧崔

璪除刑部尚書蘇滌除左丞崔璵除兵部侍郎等制翰林學士承旨銀青光祿大夫行尚書兵部侍郎知制誥武功縣開國男食邑三百戶蘇滌翺翔禁闈出入諷議汲黯爲郡嘗聞臥理下惠去國皆以直道洎宣室思賢甘泉召入造膝盡忠代言稽古近以微恙懇請自便可行尚書左丞散官封如故樊川文集十七 因話錄三伯仲昆弟以史筆繼業家藏書最多者蘇少常景胤見封中堂弟尚書滌諸家無比而皆以清標雅範爲後來所重 沈亞之異聞錄元和十年五月十八日隴西公涇州宴客武功蘇滌沈下賢文集四 嚴州重修圖經蘇滌會昌三年九

月十四日自給事中拜　唐摭言十光化中蘇拯與考功郎中璞初敘宗黨璞故奉常滌之子也蘇璞見下　新書藝文志乙部史錄起居注類穆宗實錄二十卷原注蘇滌等撰滌字玄獻晃子也荆南節度使吏部尚書　唐會要三十三莊恪太子廟樂章六給事中裴泰章蘇滌等共撰

眭逸文　元和姓纂五支唐考功郎中眭逸文濮辯證漢陽人原本誤入枝氏注依古今姓氏書辯證正

蘇璞　唐摭言十光化中考功蘇郎中璞故奉常滌之子也滌見上

附存

郎官石柱題名考卷九考中　壹

韋處厚見考外補戶中外補又戶外附存　舊憲宗紀元和十一年九月辛巳貶考功郎中韋處厚開州刺史舊傳坐友善宰相韋貫之自考功員外郎出爲開州刺史通鑑作考功員外郎

蘇頲見考外　舊傳累遷左臺監察御史神龍中累遷給事中獨孤及唐故朝議大夫高平郡別駕權公徹神道碑銘其鄉舉也考功郎中蘇頲拔諸羣萃之中毘陵集八

歸安丁寶書編次

唐尚書省郎官石柱題名考卷九終　勞檢丁士諤校字

唐尚書省郎官石柱題名考卷十

仁和勞格
趙鉞著
歸安丁寶書編次

考功員外郎

唐六典吏部尚書其屬有考功員外郎一人從六品上。龍朔二年改爲司績員外郎咸亨元年復故。掌天下貢舉之職。舊書新書同

石刻王儼　王師旦　元大士　孫處約　王方慶
劉思立　賈大隱　邢文偉　于惟謙　李秦授
李迥秀　梁載言　皇甫瑾　蘇頲　馬懷素
宋之問　房光庭　王光庭　王巨　員嘉靜

嚴挺之　劉日政　裴敦復　李彭年　胡昇倩
張遘　裴袞　王壽　李澳　褚大鵬
王牧　王佐　王仲舒　裴垍　李渤
賈餗　王源中　李褒　張次宗　裴銛
鄭延休　馮顥　蘇沖　趙蘊　鄭仁規
補遺申世寧　盧承慶　來濟　權原崇　賈言忠
杜易簡　騫味道　閻懿道　劉奇　元希聲
沈佺期　崔湜　武平一　盧遜　邵炅
裴耀卿　李納　席建侯　徐玄之　趙冬曦
韋迪　孫逖　李昂　李麟　蔣洌
韋廉　常袞　蕭定　韓滉　岑參
韓皋　韓羣　楊於陵　陳京　陳歸
何士幹　盧東美　劉伯芻　崔芃　獨孤郁
鄭涵　韋處厚　鄭覃　牛僧孺　李翺
盧簡辭　高鍇　權璩　歸融　韋溫
周墀　裴諗　韋澳　薛蒙　王凝
孔緯　崔充　王徽　楊拭　蕭藩
周仁舉　崔肖　楊注　崔昭遠　王渙
鄭璘　王鉅　杜德祥　庾承宣　韓紘
趙不疑　吳安慶

王儼見左中吏中勳中勳外封中

王師旦二本缺　新書選舉志太宗時冀州進士張昌齡王公謹有名於當時考功員外郎王師旦不署以第太宗問其故對曰二人者皆文采浮華擢之將誘後生而弊風俗其後二人者卒不能有立

元大士見考中又度中

孫處約　新表清河孫氏後魏清河太守靈懷曾孫茂道初名處約字歷道相高宗舊傳避中宗諱改名茂道新傳始名道茂　舊書附李義琰傳貞觀中爲齊王祐記室高宗時累轉中書舍人新傳同

王方慶見吏中二傳失載　唐摭言一咸亨五年七世伯祖鸞臺鳳閣龍石白水公時任考功員外郎下覆試十一人內張守貞一人鄉貢舊傳方慶封石泉公此龍字衍石白水當作石泉

劉思立二本缺　元和姓纂十八尤　考功員外劉思立宋州人舊文苑中劉憲傳父思立高宗時爲侍御史後遷考功員外郎始奏請明經加帖進士試雜文自思立始也尋卒官　封氏聞見記三開曜元年員外郎劉思立以進士準試時務策恐傷膚淺請加試雜文兩道幷帖小經　唐摭言一開耀二年劉思玄下五十一人內雍思泰

舍人新傳同

一人鄉貢玄疑立　會要七十六調露二年四月劉思立除考功員外郎先時進士但試策而已思立以其庸淺奏請帖經及試雜文自後因以爲常式　新書選舉志永隆二年考功員外郎劉思立建言明經多抄義條進士唯誦舊策皆亡實才而有司以人數充第乃詔自今明經試帖麤十得六以進士試雜文二篇通文律者然後試策　新韋萬石傳上元中太常少卿韋萬石奏太樂博士弟子遭喪者先無宅業請以卒哭追集侍御史劉思立劾奏　蘇頲唐紫微侍郎贈黃門監李乂神道碑郡舉茂才策第考功郎劉思立文苑英華八百九十三

賈太隱　元和姓纂三十五馬　唐太學博士賈公原誤元彥生大隱中書舍人禮部侍郎廣平人　新書儒學上張士衡傳賈大隱儀鳳中爲太常博士遷累中書舍人終禮部侍郎　舊書禮儀志五垂拱四年則天令所司議立崇先廟室數司禮博士崇文館學士周悰希旨請立崇先廟爲七室其皇室太廟減爲五室春官侍郎賈大隱奏周悰之請實乖古儀則天由是且止周悰見爾中　舊劉禕之傳禕之嘗竊謂鳳閣舍人賈大隱曰太后旣能廢昏立明何用臨朝稱制不如返政以安天下之心大隱密奏其言新傳略同　舊儒學上賈公彥傳子大隱官至禮部侍郎

舊書禮儀志三永淳二年七月詔將以十一月封禪嵩岳詔考功員外郎賈大隱等詳定儀注　新禮樂志四

詔考功員外郎賈大隱等草具其儀

邢文偉邢二本缺　新表滁州全椒邢氏唐有內史文偉相武后　舊儒學傳咸亨中累遷太子典膳丞擢拜右史則天臨朝累遷鳳閣侍郎新傳同

于惟謙惟謙二本缺　元和姓纂十虞唐延州刺史子俊生惟謙兵部侍郎平章事江陵人　舊中宗紀神龍二年春正月戊戌中書侍郎于惟謙同中書門下平章事　三年九月丁酉中書侍郎東海郡公于惟謙國子祭酒罷知

政事新紀宰相表同　李嶠授于惟謙給事中制文昌右司郎中于惟謙可朝請一作議大夫守給事中文苑英華三百八十一

陳子昂荊州大崇福觀記司賓卿于惟謙等咸經沐浴

邦憲昇官周京文苑英華八百二十二集無　石刻大唐朝議大夫行閬喜縣令上柱國臨淄縣開國男于君請移置唐興寺碑縣令朝議大夫東海于公名光庭卽銀青光祿大夫瀛州刺史東海郡公士俊之孫金紫光祿大夫中書侍郎同中書門下三品東海憲公之第五子也

李秦授二本缺　新裴伷先傳補闕李秦授爲武后謀曰識言代武者劉劉無疆姓殆流人乎今大臣流放者數萬族使之叶亂社稷憂也后謂然夜拜秦授考功員外郎分走使者賜墨詔尉安流人實命殺之　舊中宗紀神龍元年三月酷吏李秦授改與嶺南遠惡處舊酷吏傳同　舊玄宗紀上開元十三年二月酷吏傳作三月丙申御史大夫程行諶奏周朝酷吏李秦授等殘害宗枝毒陷良善情狀尤重子孫不許仕官舊酷吏傳同　紀聞補闕李秦授寓直中書封事曰陛下自登極誅斥李氏及諸大臣其家人親族流放在外者以臣所料且數萬人如一旦同心招集爲逆出陛下不意臣恐社稷必危諷曰代武者劉夫劉者流也陛下不殺此輩臣恐爲禍深焉天后納之

夜中召入謂曰卿名秦授天以卿授朕也何啟予心卽拜考功員外郎仍知制誥勑賜朱紱女妓十人金帛稱是與謀發放使十人於十道安慰流者其實賜墨敕與牧守有流放者殺之太平廣記百四十七　沈雲卿集上有李員外秦授宅觀妓詩案舊李光弼傳有李秦授乃史思明將非

李逈秀二本李逈誤　新表隴西李氏武陽房宣州刺史義本子逈秀字茂實新傳茂之相武后　舊李大亮傳族孫逈秀弱冠應英材傑出舉拜相州參軍累轉考功員外郎則天雅愛其才甚寵待之掌舉數年遷鳳閣舍人　新傳及進士第又中英才傑出科調相州參軍事累轉考功

員外郎武后愛其才遷鳳閣舍人　陳子昂送著作佐郎崔融等從梁王東征序考功員外郎李迥秀等參惟幕之賓掌書記之任（陳伯玉文集七據舊書武后紀在萬歲通天元年七月）　顏魯文集（十四）崔孝公陋室銘記舉鄉貢進士考功郎李迥秀器異之　孫逖東都留守韋公虛心神道碑考功員外郎李迥秀擢以高第（文苑英華九百十八）

梁載言（二本缺）　舊書（文苑中）劉憲傳載言博州聊城人則天時吏部糊名考選判入第二等歷鳳閣舍人專知制誥撰具員故事十卷十道志十六卷並傳於時中宗時爲懷州刺史（新文藝傳同藝文志同又具員事迹十卷）　崔孝公陋室銘記公

舉賢良方正典試官梁載言歎之（顏魯公文集十四）

皇甫璡　元和姓纂（十一唐）皇甫椿齡居滎陽生瑒瑒五代孫思義思智（有脫字）瑒考功員外（案皇甫椿齡及子瑒俱見北史裴叔業傳下瑒字疑璡字之誤）

蘇頲（二本缺考中附存）　又　新表蘇氏中宗睿宗相瓌子（見祠中）頲相元宗（元和姓纂頲中書侍郎平章事許文憲公）　舊傳弱冠舉進士授烏程尉累遷左臺監察御史神龍中累遷給事中　新傳第進士調烏程尉武后封嵩高舉賢良方正異等除左司禦率府胄曹參軍再遷監察御史遷給事中　韓休唐金紫光祿大夫禮部尚書上柱國贈尚書右丞相許

國文憲公蘇頲文集序公任起居郎屬考功員外郎闕時中書令李嶠執筆曰考功郎非蘇君莫可遂拜考功員外郎遷給事中（唐文粹九十一）　舊傳由禮部員外郎遷

馬懷素（二本缺又禮外補又御史臺殿中題名）　舊傳考功員外郎充十道黜涉使還時貴戚縱恣請託公行懷素無所阿順典舉平允擢拜中書舍人（新傳略同）　會要（六十四）景龍二年五月五日勅考功員外郎馬懷素爲修文館直學士　元和姓纂（三十五馬）唐吏部侍郎祕書監常山文公馬懷素廣陵人　石刻故銀青光祿大夫祕書監兼昭文館學士侍讀上柱國常山縣開國公贈潤州

刺史馬公墓誌銘字貞規舉孝廉以文學優贍對策乙科乃尉郿無何丁太夫人口口憂服闋授麟臺正字以忠鯁舉除左鷹揚衛兵曹參軍轉咸陽尉時則天太后大崇諫職授左拾遺尋改左臺監察御史歷殿中加朝散大夫轉詹尹丞朝論稱屈遷禮部員外郎分爲十道按察以公詞學贍洽精覈文章轉授考功員外郎修文館直學士遷中書舍人（續古文苑十八）

宋之問（二本缺又戶外）　元和姓纂（二宋）唐太常丞宋仁回生（疑有脫文之問字延清一名少連）　舊文苑傳（下）之問自鴻臚主簿景龍中果毅生之問戶考二員外宏農人（新傳之問父令文高宗時東臺詳正學士）

再轉考功員外郎中宗增置脩文館學士擇朝中文學之士之問等首膺其選當時榮之及典舉引拔後進多知名者尋轉越州長史新傳署同　舊韋述傳舉進士時考功員外郎宋之問新傳同

房光庭二本缺見吏外考中又戶外　唐語林八神龍元年已來累爲主司者考功員外郎房光庭再太極元元年開元元年李訥東林寺舍利塔銘景龍之歲御史清河房光庭歎其荒毀盡留征橐

王光庭　文苑英華一百七十一有王光庭奉和聖製答張說南出雀鼠谷詩　又一百七十七有王光庭奉和聖製送張尚書巡邊詩　張燕公集三送王光庭詩有同居洛陽陌經曰嬾相求及爾江湖去言別悵悠悠云云唐詩紀事光庭與燕公最善

王丘見封中　舊傳長安中自偃師主簿擢第拜監察御史開元初累遷考功員外郎先是考功舉人請託大行取士頗濫每年至數百人即一切覈其實材登科者僅滿百人議者以爲自則天已後凡數十年無如卬者其後席豫嚴挺之爲其次焉三遷紫微舍人新傳署同　唐才子傳一開元二年王卬下李昂狀元及第　蘇頲授王丘主爵郎中等制稱宣議郎守尚書考功員外郎王丘文苑英華三百八十九

貞嘉靜二本缺見吏中勳外　舊張嘉貞傳開元八年爲中書令考功員外郎員嘉靜等皆爲所引位列清要新傳署同

嚴挺之二本缺見考中補又戶外　舊傳開元中自万州員外參軍爲考功員外郎典舉二年大稱平允登科者頓減二分之一遷考功郎中特勑又令知考功貢舉事稍遷給事中新傳署同　唐語林八累爲主司者考功員外郎嚴挺之三開元十四年十五年十六年

劉日政二本缺見吏中勳中

裴敦復二本敬口訛見吏中　唐語林八累爲主司者考功員外郎裴敦復再開元十九年二十年

李彭年見吏中勳外吏外又戶外　舊傳開元中歷考功員外郎知舉又遷中書舍人新傳同

胡昇倩二本缺　元和姓纂十一兵部員外胡曼倩樂陵人

張邁二本缺無考又御史臺右稜又右側侍御兼殿中題名　裴衮裴二本缺見吏外勳外

王壽二本缺見戶中　舊王君奐傳開元十五年拜其父壽爲少府監仍聽致仕其冬吐蕃陷瓜州執壽新傳同

李澳二本缺疑李奕

褚大鵬疑長鵬二本缺見勳外補祠外

王牧（二本作收非）　新表京兆王氏行享收字種德　舊王樾傳王收進士登第　李嘉祐臺閣集有送王牧往吉州謁王使君叔詩

王佐（無考二本缺見吏外又主外）

王仲舒（見吏外又禮外補）　新傳自左拾遺改右補闕遷禮部考功員外郎奏議詳雅省中伏其能　舊文苑傳自右拾遺累轉尚書郎　太原王公神道碑銘自右補闕遷禮部考功吏部三員外郎在考功吏部提約明故吏無以欺（昌黎先生集三十一）　又三十三王公墓誌銘改右補闕禮部考功吏部三員外郎　權德輿吏部員外郎南曹廳壁記太

原王仲舒貞元十年冬繇諸侯部從事賢良對策歷左右諫列儀曹考功郎十八年實受斯命（權載之文集三十一）

裴垍（垍□本均誤見考中補又禮外補）　舊傳自監察御史轉殿中侍御史尚書禮部考功二員外郎時吏部侍郎鄭珣瑜請垍考詞判垍守正不受請託考覈皆務才實元和初召入翰林爲學士轉考功郎中知制誥（新傳畧同）　舊憲宗紀永貞元年十二月以考功員外郎裴垍爲考功郎中知制誥充翰林學士　重修承旨學士院記裴垍永貞元年十二月二十五日自考功員外郎充二十七日遷考功郎中知制誥（翰苑羣書上）

李渤（二本缺）　舊傳字濬之後魏中國公發之後憲宗時以庫部員外郎忤宰相謝病東歸穆宗即位召爲考功員外郎十一月定京官考不避權幸皆行昇黜出爲虔州刺史　舊穆宗紀長慶元年五月己亥貶考功員外郎李渤爲虔州刺史以前書宰相考辭太過宰相杜元穎等奏貶之

賈餗（二本缺）　新表河南賈氏寧子餗字子美相文宗　舊傳進士擢第又登制策甲科四遷至考功員外郎長慶初召策召賢良爲考策官尋以本官知制誥遷庫部郎中充職四年出爲常州刺史　舊穆宗紀長慶元年十

月詔考功員外郎賈餗等考制策

王源中（二本缺又戶中禮外補）　新表琅邪王氏杭州別駕潤子（見戶源中字正蒙天平節度使　新書附盧景亮傳源中擢進士宏辭累遷左補闕累轉戶部郎中侍郎（唐才子傳四寶羣元和二年王源中榜進士）　重修承旨學士壁記寶歷元年九月二十四日王源中自戶部郎中充十一月二十八日賜紫二年正月二十八日權知中書舍人大和二年二月五日正拜十一月五日遷戶部侍郎知制誥十二月加承旨八年四月二十日出院（翰苑羣書上）　李虞仲授學士王源中等中書舍人制朝散大夫守尚書戶部郎中充

翰林學士上柱國賜紫金魚袋王源中可權知中書舍人依前翰林學士散官勳賜如故授學士王源中戶部侍郎制翰林學士中散大夫中書舍人上柱國賜紫金魚袋王源中可尚書戶部侍郎知制誥依前充翰林學士散官勳賜如故（同上）　白居易李彤授檢校工部郎中充鄭滑節度副使王源中授檢校刑部員外郎充觀察判官各兼侍御史賜緋紫制稱侍御王源中等（白氏文集四十九）　會要（八十）禮部員外郎王源中駁請下太常重定范希朝忠武謚

李褒　舊李讓夷傳開成元年起居舍人李褒有痼疾請罷官　語林（七）大中三年李褒侍郎知舉試堯仁如天賦　重脩承旨學士壁記李褒開成五年三月二十日自考功員外郎集賢院直學士充其年六月轉庫部郎中知制誥十二月十二日賜緋會昌元年五月拜中書舍人十二月加承旨六日賜紫二年五月十九日出守本官（翰苑羣書上）　錢珝授李褒刺史等制勑李褒等醫一郡之疾苦既藉良能理四方之滯冤必資明慎二者生人之本也深詔執事精其選求以爾褒瞳洎荆或清識雅裁爲時儁才或檢操脩身累居繩準所至必留其風範當官克勵於霜操而承休前理蜀川頗聞嘉績是可

以分我符竹光于省闥號略巴梁地淸俗富刑曹粉署務劇望高往副分憂勉思伏念褒可虢州刺史韋瞳崔荆並可刑部員外郎承休可果州刺史（文苑英華四百十一　崔荆見金中案錢珝昭宗時知制誥時代不合錢珝二字疑標題之誤）　唐會稽太守題名記李褒大中三年自前禮部侍郎除禮部尚書授六年八月追赴闕（會稽掇英總集十八）　趙璘書戒珠寺大中六年六月又別以戒珠爲名觀察使尚書李公褒實司其事（又十六）　雲谿友議六　呂元芳謂浙東李尚書褒但前浙東觀察使恐無別拜後尚書歸義興未幾薨變（廣記二百廿三）　唐語林（四）　李尚書褒晚年修道居陽羨川石山後長子召

張次宗（又禮外補）　新表河東張氏憲宗相宏靖子（見吏外）　河南少尹嗣慶弟（見主中）　次宗舒州刺史　舊傳開成中爲起居舍人改禮部員外郎以兄文規（見吏外）爲韋溫不放入省出官堅辭省秩改國子博士兼史館修撰出爲舒州刺史卒　新傳開成初爲起居舍人兼集賢院直學士文規左遷改國子博士史館修撰李德裕再當國引爲考功員外郎知制誥出澧明二州刺史卒　舊鄭覃傳

（疑超）爲吳興次子昭爲常州（見動外）　當時榮之（案語林企羨咸通末湖州牧李超遊蒙相次俱狀元）　舊五代史（晉書十八）李懌傳祖褒唐黔南觀察使

開成初太學勒石經鄭覃奏監察御史張次宗等校定九經文字　寶慶四明志一會昌中明州刺史張次宗見所撰鮑郎廟碑

裴銛銛二本缺不確疑裴璟璟出洗馬裴氏見玉泉子又見唐語林

鄭延休見封中又金外

馮顥見封中

蘇沖　元和姓纂十一模蘇滌見考中補生沖不詳歷官　唐語林四蘇沖鄭都尉顥門生後沖爲信陽守詳動外蘇粹注

趙蘊二本蘊誤匡見吏外補　舊傳宗紀乾符二年十月以考功員外郎趙蘊爲吏部員外郎

鄭仁規二本缺見封中附存考中補　舊鄭肅傳孫仁規累遷拾遺補闕尚書郎湖州刺史尚書郎知制誥正拜中書舍人卒　吳興志鄭仁規乾符四年二月十三日自司封郎中授除襄州節度副使統紀云三年自考功員外郎授遷考功郎中

補遺

申世寧　元和姓纂十七眞郴國公申屠生寧唐考功有脫字部員外郎魏郡人　李華潤州天鄉寺故大德雲禪師碑曾祖寧皇朝考功員外郎文苑英華八百六十一　摭言五高祖武德四年四月十一日勑諸州學士及白丁有明經及秀才俊士明於理體爲鄉曲所稱者委本縣考試州長重覆取上等人每年十月隨物入貢至五年十月諸州其貢明經一百四十三人秀才六人俊士三十九人進士三十八十一月引見勑付尚書省考試十二月吏部奏付考功員外郎申世寧考試秀才一人俊士十四人所試並通勑放選與理入官其下第人各賜絹五匹充歸糧各勤修業自是考功之試永爲常式

盧承慶又戶中　新表盧氏太子率更令范陽郡公赤松子承慶字子餘相高宗　舊傳襲爵范陽郡公貞觀初爲秦州都督府戶曹參軍因奏河西軍事太宗奇其明辨拜考功員外郎累遷民部侍郎新傳貞觀初爲秦州參軍入奏軍事太宗偉其辨權考功員外郎累遷民部侍郎

來濟　新表來氏隋左翊衛大將軍護兒子高宗相恆弟見封中濟相高宗　舊傳舉進士貞觀中累轉通事舍人俄除考功員外郎十八年爲太子司議郎新傳同

權原崇　封氏聞見記三龍朔中勑左史董思恭與考功員外郎權原崇同試貢舉思恭輕脫洩進士問目三司推贓汚狼藉後於西堂朝次告變免死除名流梧州

賈言忠見吏外補　元和姓纂三十五馬清河南郡兵曹賈均生言忠吏部考功員外長樂人

杜易簡見封外　元和姓纂十遂州咸安令杜依德生易簡

考功員外襄陽人　舊文苑傳上咸亨中自殿中侍御史

爲考功員外郎希吏部侍郎裴行儉旨上封陳李敬元

罪狀高宗惡其朋黨左轉開州司馬尋卒　新書文藝

傳上咸亨初歷殿中侍御史嘗遇吏部尚書李敬玄不

避敬玄恨召爲考功員外郎屈之侍郎裴行儉與敬玄

不平易簡上書言敬玄罪敬玄奏易簡險躁高宗怒貶

開州司馬

騫味道又戶中　新表騫氏華州長史直子味道相武后

舊裴炎傳文明元年秋命御史大夫騫味道鞫裴炎反

狀新傳同　新武后紀光宅元年十月丁亥左肅政臺御

史大夫騫味道檢校內史同鳳閣鸞臺三品宰相表同舊紀失載

垂拱元年正月庚戌騫味道守內史宰相表守內史同三品舊紀失載　舊紀垂拱元年四月內史騫味道左授青州刺史新紀四月丙子宰相表同　新紀垂拱四年九月丁卯左肅政臺御史大夫騫味道同鳳閣鸞臺平章事十二月己亥殺騫味道宰相表同舊紀失載　新張鷟傳調露初張鷟登進士第考功員外郎騫味道見所對稱天下無雙　舊傳張鷟初登進士第對策尤工考功員外郎騫味道賞之曰如此生天下無雙矣　容齋續筆十二按登科記乃上元二年

去調露尚六歲是年進士四十五人騫名在二十九既以爲無雙而不列高第

閻懿道　元和姓纂二十四鹽閻自厚生懿道廣平人不詳歷官子伯與見吏中　梁肅杭州臨安縣令裴君夫人常山閻氏墓誌夫人皇朝考功郎懿道之孫文苑英華九百六十六

劉奇見封中　舊忠義下顏杲卿傳父元孫垂拱初登進士第考功員外郎劉奇榜其詞策文瑰俊拔多士聳觀　石刻顏眞卿顏氏家廟之碑我伯父元孫舉進士考功郎劉奇特標榜之由是名動海內

元希聲又主外　新表元氏工部員外郎孝節子希聲吏部侍郎姓纂中書舍人吏部侍郎　崔湜故吏部侍郎元公碑序舉進士第自司禮博士三教珠英書成遷太子文學主客考功二員外賞勤也皇帝中宗纘膺大業擢中書舍人文苑英華八百九十八　唐會要七十五聖厤二年吏部侍郎鄭杲注韓復爲太常博士元希聲京兆士曹嘗謂人曰今年掌選得韓元二子則吏部不負朝廷矣　舊宦官李輔國傳肅宗爲娶故吏部侍郎元希聲姪擢女爲妻　舊書經籍志丁部集錄別集類　元希聲集十卷新書藝文志同碑云三十卷

沈佺期　元和姓纂四十七寢沈眞恆生佺期中書舍人太子詹事鄴郡內黃人　舊文苑傳中進士舉長安中累遷

通事舍人再轉考功員外郎坐贓配流嶺表　文苑英華一百九十沈佺期有自考功員外授原注一作郎中拜給事中詩案沈雲卿集作寄北使詩并序云長安三年自考功郎中拜給事中明年獻春下獄被放南荒云云　蘇頲授沈佺期太子少詹事等制正議大夫太府少卿昭文館學士上柱國吳興縣開國男沈佺期才標穎拔思詣精微早升多士之行獨擅詞人之律可太子少詹事餘如故文苑英華四百三　史崇一切道經音義妙門由起序稱正議大夫行太府少卿昭文館學士上柱國吳興縣開國男臣沈佺期道藏太平部儀字號

崔湜見吏外　舊傳累轉左補闕遷殿中侍御史神龍初轉

考功員外郎尋遷中書舍人新傳略同　唐摭言一長安四年崔湜下四十一人李溫玉稱蘇州鄉貢景龍元年李欽讓稱定州鄉貢附學

武平一　新表武氏千牛大將軍潁川武烈王載德子甄字平一考功員外郎修文館直學士　新書本傳自起居舍人景龍二年兼修文館直學士遷考功員外郎玄宗立貶蘇州參軍　舊武元衡傳祖平一終考功員外郎修文館學士事在遜人傳案舊書無遜人傳

盧遜　新表盧氏元規子遜給事中荊州長史　南部新書巳世稱盧家不出座主唯景陵二年盧遜以考功員外郎知舉後莫有之　唐才子傳一王翰景雲元年盧遜下進士及第

邵昊又御史臺殿中監察題名　元和姓纂三十五英　唐都官郎中邵昇自安陽徙汝南弟昊考功員外　御史臺記唐邵景安陽人擢第授汾陰尉轉歙州司倉遷至右臺監察考功員外時神武皇帝即位景與殿中御史蕭嵩韋鏗俱昇殿行事職掌殊別而制出景嵩俱授朝散大夫而鏗無命太平廣記二百五十五廣記昊作景係避太宗御名改　朝野僉載開元四年尚書考功院廳前一雙桐樹忽然枯死旬日考功員外郎邵某卒尋而麴先沖爲郎中判邵舊案月餘西邊樹又

枯死省中憂之未幾而先沖又卒廣記百四十三昊作某亦避諱改

裴耀卿　新表南來吳裴氏邠寧二州刺史守眞子見倉中耀卿字渙之刊本渙之本傳作煥之碑字子渙相玄宗　舊傳童子舉睿宗升極自相王府典籤拜國子主簿開元初累遷長安令新傳略同　孫逖唐濟州刺史裴公德政頌八歲神童擢第睿宗之在藩邸公爲典籤遷國子主簿試詹事府丞歷河南府士曹參軍拜考功員外郎除右司兵部二郎中自長安令臨此郡文苑英華七百七十五　唐語林八累爲主司者考功員外郎裴耀卿再開元五年六年　蘇頲授裴耀卿檢校考功員外郎制勑朝散大夫行河南府

士曹參軍裴耀卿士行純密文詞典麗時人許其清秀職事推其綜核惟才九舉方憑止水之明在位斯聞佇考觀光之彥可檢校考功員外郎（英華三百九十一）　石刻許孟容唐故侍中尚書右僕射贈司空文獻公裴公神道碑銘案轉國子主簿詹府丞太夫人捐館制終除河南士曹參軍睿宗□嘗列宮寮加朝散（缺廿一字時謂淫雅不雜而繩墨誠陳也亟轉兵部郎中長安縣令（元和七年山西稷山）李納（勳外李訥疑即是納疑字誤）　唐語林八累爲主司者考功員外郎李納四開元七年八年九年十年

席建侯（見吏外）　舊文苑傳中開元中累官至考功員外郎

郎官石柱題名考卷十　考外　元

典舉得士爲時所稱三遷中書舍人　新傳自大理丞遷考功員外郎進紫清明爲中書舍人

徐玄之（見吏中　吏外　勳外　又主中有立之）　李翺嶺南節度使徐公（申）行狀祖玄之皇考功員外郎贈吏部郎中諫議大夫（李文公集十一）

趙冬曦（又御史臺殿中題名）　元和姓纂三十小趙不器生冬曦中書舍人國子祭酒中山曲陽人　唐會要七十六　先天二年藻思清華科趙冬曦及第（綽舉元年）　新儒學傳下冬義定州鼓城人進士擢第開元初遷監察御史坐事遷岳州召還復官入集賢院脩撰未幾知史官事遷考功員外郎踰年爲直學士俄遷中書舍人內供奉以國子祭酒卒　舊韓休傳舉賢良玄宗時在春宮親問國政韓休對策與校書郎趙冬曦並爲乙策（新傳同）　舊韋述傳趙冬曦兄弟六人並詞學登科　新吳兢傳吳兢以父喪解修史宰相張說用趙冬曦代之　會要六十四開元十三年四月考功員外郎趙東曦爲集賢院直學士（東疑冬）

韋逌　舊韋述（見吏中）　傳逌弟（見戶外）逌詞學登科學業亦亞於述尤精三禮與兄述對爲學士迪同爲禮官時人榮之累遷考功員外郎國子司業以風疾卒（新傳畧同）

孫逖（見吏中）　舊文苑傳自左補闕辟太原從事開元二十

郎官石柱題名考卷十　考外　元

一年入爲考功員外郎集賢修撰選貢士二年多得俊才初年則杜鴻漸至宰輔顏眞卿爲尚書後年拔李華蕭穎士趙驊登上第逖謂人曰此三人便堪掌綸誥二十四年拜中書舍人　新書文藝傳中自太原幕府以起居舍人入集賢院修撰改考功員外郎取顏眞卿李華蕭穎士趙驊等皆海內有名士俄遷中書舍人　唐語林八累爲主司者考功員外郎孫逖再二十二年二十三年

李昂（見吏甲　封外　又戶外　全外　倉外　又考中附存）　新書選舉志開元二十四年考功員外郎李昂爲舉人詆訶帝以員外郎望

輕遂移貢舉於禮部以侍郎主之

李麟見吏中外又戶外　舊傳開元二十二年轉殿中侍御史歷戶部考功吏部三員外郎天寶元年遷郎中新傳失載

蔣洌見封外　國秀集中有考功員外蔣洌詩二首

韋廉　新表韋氏鄖公房季弼子廉考功員外郎　舊杜暹傳開元二十八年大常謚杜暹曰貞肅右司員外郎劉同升見戶中　都官員外郎韋廉以暹有忠孝之美所謚不盡其行建議駮之　孫逖授王迥質祕書監等制左補闕韋廉可起居郎文苑英華三百九十九　石刻韋紓唐故朝散大夫祕書省著作郎致仕京兆韋公端玄堂誌祖季弼太僕寺主簿烈考廉尚書庫部□中茂纘其德口而官壽不至士大夫到于今嗟稱之公即郎中第二子也

常衮見考中補　舊傳自起居郎寶應二年選爲翰林學士考功員外郎中知制誥侯前翰林學士

蕭定見左中補又戶中附存　舊良吏傳下自萬年主簿累遷侍御史考功員外郎左右司二郎中

韓滉見吏中吏外又祠外　舊傳自殿中侍御史累遷至祠部考功吏部三員外郎　新傳自殿中侍御史三遷吏部員外郎　顧況左僕射韓滉行狀詔除殿中侍御史累遷祠部考功吏部三員外文苑英華九百七十三

岑參又祠外　新表岑氏仙晉二州刺史植子參庫部郎中嘉州都督　杜確岑嘉州集序南陽岑公天寶三載進士高第自太子中允兼殿中侍御史充關西節度判官入爲祠部考功二員外郎轉虞部庫部二正郎又出爲嘉州刺史仿宋本　新書藝文志丁部集錄別集類　岑參集十卷

韓皋見考中又金中　舊傳自右拾遺轉左補闕累遷起居郎考功員外郎丁父艱免喪擬考功郎中新傳畧同

韓羣又禮外補　新表昌黎韓氏德宗相滉子見吏中　羣禮部員外郎姓纂國子祭酒　舊韓滉傳子羣官至考功員外郎　新蘇弁傳德宗問大臣昆弟可任者左右以韓皐兄羣對擢考功員外郎　新韓滉傳子羣終國子司業

楊於陵見吏中吏外又膳外補　舊傳貞元八年自前江西從事入朝爲膳部員外郎歷考功吏部員外郎西使府入爲鄰部員外郎以吏部判南曹　新楊嗣復傳於陵在考功擢浙東觀察使李師稷見左中及第李翺右僕射楊公墓誌貞元八年徵拜膳部員外郎轉考功知別頭舉轉吏部員外郎及判南曹李文公集十四

陳京見封中又膳外補　新儒學傳下德宗時擢左補闕自考功員外再遷給事中　文苑英華九百七十二梁肅常州刺史獨孤及行狀藝文之事遭公發揚集作揮盛名比肩於朝

廷則有考功員外郎潁川陳京　河東先生集八唐故
祕書少監陳公行狀歷左補闕尚書膳部考功員外郎
司封郎中給事中自考功以來凡四命爲集賢學士初
禮部試士有與親戚者則附于考功莫不陰授其旨意
而爲進退者及公則否卓然有有司之道不可犯也
舊禮儀志六貞元八年正月二十三日考功員外郎陳
京議以獻懿二祖祔興聖皇帝廟新傳同
陳歸又主外又御史臺碑額監察題名　新表陳氏左補闕兼子京弟見封
中歸考功員外郎　元和姓纂陳歸考功員外臨淮人
舊段平仲傳貞元十四年京師旱詔發廩賑卹平仲

與考功員外郎陳歸奉使新傳同　會要七十五　貞元二疑有
脫字年三月考功員外郎陳歸爲嶺南選補使選人留放
註官美惡違背令文惟意出入復供求無厭郵傳患之
監察御史韓參奏劾得罪配流恩州　盧綸有渾贊善
東齋戲贈陳歸詩
何士幹　柳宗元李侍御墓誌注何士幹永泰二年及進
士第河東先集十　舊德宗紀下貞元四年六月乙未以諫
議大夫何士幹爲鄂岳沔蘄黃等州都團練觀察使舊良
吏袁滋傳何士幹鎮武昌辟爲德事　會要二十八貞元八年正月鄂州觀
察使何士幹獻白鹿上曰朕初卽位卽止祥瑞士幹致

白鹿其謂我何還之彼當慚懼留之遠近復獻竟不視
遂放于苑中焉　陸贄奉天薦袁高等狀何士幹姚南
仲陸淳沈既濟陸宣公集十四已上會任補闕拾遺詳吏中崔造注　會要五十六
大厤十二年七月賜右補闕姚南仲緋遷左拾遺何士
幹爲左補闕時葬貞懿皇后代宗恩寵所屬令繕陵寢
遷章敬寺後爲遊幸近地左右莫敢言南仲等上疏諫
代宗覽表歎息立從其議因錫南仲緋遷士幹之官以
褒之是日遣內常侍吳承清宣諭百僚令付史館　顧
況左僕射韓滉行狀天子幸梁川巴山道命判官何士
幹領健步七百負絞練十萬疋上獻天子六軍從官扈

蹕千里時屬維夏未須春衣表至行在衆情大悅文苑英華
九百七十三　符載送崔副使歸洪州幕府序十六年冬自
洛陽抵襄州歷江夏大夫何公上才碩望作鎮茲地十
四年矣文苑英華七百二十六　祭何大夫文略云文場一戰陷
敵摧鋒結綬王畿部局生風拾遺丹陛危言匪躬公嘗
從事浙西盛府容籌畫畧輝光賓主皇帝順狩褒梁重
阻納貢匍匐達行在所帝曰首至西方惟汝建社擁旄
于鄂之渚自公之來法舉令行鋤姦翦暴振獨蘇惸軀
理封域繕完甲兵十五餘年夏水潦清　又爲楊廷評
祭何大夫文略云惟公昔年聲譽赫然拾遺補闕丹陛

之前天子思理垂意藩外聿來沔鄂十五餘載（並英華九百八十六）柳宗元故嶺南鹽鐵院李侍御（澣）墓誌妻盧江何氏季父曰士幹有大名（河東先生集十）權德輿唐故洛陽縣尉何君夫人范陽盧氏墓誌銘夫人即考功員外郎士幹之世母也予嘗接考功遊（權載之文集二十七）

盧東美　新表盧氏望江令同子東善考功員外郎　舊楊炎傳建中中楊炎誣殺劉晏李正己表請晏罪指斥朝廷炎懼遣腹心盧東美往河南淄青諸道聲言宣慰而意實說謗且言晏得罪以昔年附會姦邪謀立獨孤妃爲皇后上自惡之非他過也或密奏炎遣五使往諸

鎮恐天下以殺晏罪歸已推過於上使中人復炎辭於正己還報信然　舊崔造傳永泰中與韓會盧東美張正則爲友皆僑居上元好談經濟之畧嘗以王佐自許時人號爲四夔（新傳畧同　摭言四范陽盧東美少與韓衢爲友江淮間號曰四夔）　韓愈考功員外郎盧君墓銘爲太常博士監察御史河南府司錄考功員外郎年若干（或作五十四）而終在官舉其職（昌黎先生集二十四　孫曰貞元中卒）　梁肅舒州望江縣丞盧公墓誌銘肩子太常寺協律郎東美（大厤七年　文苑英華九百六十）　會要六十六　元和二年八月命考功員外郎盧東美同赴國子監論講

劉伯芻（見考中補又主外）　舊傳自主客員外郎貶虔州掾曹復爲考功員外郎遷考功郎中（新傳畧同）　劉寬夫汴州糾曹廳壁記元和中憲宗皇帝勵進理道注意法律特設科以招士欲問明廷後詔有司覈其妍丑先君僕射時爲司績外郎實專斯寄絕因緣之舉以公其爲先於數十人中得君充詔（文苑英華八百三）

崔芃（見吏中又度中）　權德輿崔公神道碑銘以聯帥上介入拜侍御史遷考功員外郎度支吏部二郎中（權載之文集十七）

獨孤郁（又勳中附存戶外有獨孤郁又見吏中補）　新表獨孤氏常州刺史及子朗弟（見左中）郁字古風祕書監（元和姓纂考功員外中書舍人）　舊

傳貞元十四年登進士第元和五年自起居郎遷考功員外郎充史館修撰判館事預修德宗實錄七年以本官復知制誥八年轉駕部郎中　會要六十四　元和六年四月以考功員外郎獨孤郁充史館修撰兼判管事白居易獨孤郁守本官知制誥制考功員外郎史館修撰獨孤郁　韓愈唐故祕書少監贈絳州刺史獨孤府君墓誌銘元和五年自起居郎改尚書考功員外郎復史館職七年以考功知制誥入謝因賜五品服八年遷駕部郎中職如初（昌黎先生集二十九）　白居易授獨孤郁轉司勳郎中知制誥制稱考功員外郎知制誥獨孤郁（白氏文集

鄭涵見封中考中　舊傳憲宗時遷起居舍人改考功員外郎刺史有驅迫人吏上言政績請刊石紀政者瀚探得其情條責廉使巧迹遂露人服其敏識父餘慶爲僕射請改省郎乃換國子博士

韋處厚又戶中中附存　禮外補戶外附存　考　新表韋氏逍遙公房兼監察御史萬子處厚字德載相文宗　舊傳本名淳避憲宗諱改元和初登進士第自右拾遺轉左補闕禮部考功二員外郎宰相韋貫之出官坐友善出爲開州刺史入拜戶部郎中新傳畧同　新韋貫之傳韋處厚等坐與

韋貫之厚善貶爲州刺史　劉禹錫唐故中書侍郎平章事韋公集紀遷右拾遺轉左補闕入尚書爲郎歷禮部考功韋丞相册免因歷詆所善公在伍中出爲開州刺史劉賓客文集十九　韓愈開州韋侍講盛山十二詩序韋侯昔以考功郎郎字盛山昌黎先生集二十一

鄭覃　新表鄭氏北祖房珣瑜子見吏外　覃相文宗　舊傳以父蔭補宏文校理歷拾遺補闕考功員外郎刑部郎中元和十四年二月遷諫議大夫　新傳蔭補弘文校書郎擢累諫議大夫

牛僧孺又禮外補　新表安定牛氏鄭尉幼聞子舊傳作幼簡　僧孺字思黯相敬宗文宗　舊傳進士擢第登賢良方正制科　元和中改都官知臺雜尋換考功員外郎充集賢直學士穆宗即位以庫部郎中知制誥新傳畧同　杜牧唐故太子少師奇章郡開國公贈太尉牛公墓誌銘除河南尉拜監察御史丁母夫人憂制終復拜監察御史轉殿中侍御史遷禮部員外郎都官員外郎兼侍御史知雜事改考功員外郎集賢殿學士庫部郎中知制誥賜五品命服樊川文集七

李翺又禮中補　舊傳字習之涼武昭王之後貞元十四年登進士第元和十五年六月自權知職方員外郎授考功

員外郎並兼史職與李景儉友善景儉貶黜七月出爲朗州刺史入爲禮部郎中　舊穆宗紀元和十五年六月以考功員外郎史館修撰李翺爲朗州刺史坐與李景儉相善故也　新書地理志朗州武陵縣東北八十九里有考功堰長慶元年刺史李翺因故漢樊陂開溉田千一百頃又北百一十九里有津石陂本聖厤初令崔嗣業開翺亦從而增之溉田九百頃翺以尚書考功員外郎出爲刺史故以官名

盧簡辭見勳外考中補　舊傳寶厤中自侍御史轉考功員外郎轉郎中　新傳遷侍御史寶厤中李程鎮太原表爲節

度判官入授考功員外郎

高鍇見吏外補勳中　舊傳累遷吏部員外郎太和三年準敕試刪頭進士明經鄭齊之等十八人榜出之後語辭紛競監察御史姚中立以聞詔鍇審定乃升李景王淑等人以爲公六年二月自司勳郎中轉諫議大夫　新書選舉志太和三年高鍇爲考功員外郎取士有不當監察御史姚中立又奏停考功別頭試

權璩見勳中又主外　劉夢得外集六訓鄭州權舍人見寄十二韻詩注云鄙人擢重謫重入南宮禮部郎中舍人方在考功員外郎新書璩傳自中書舍人貶開州刺史文宗憐其母病徙鄭州不云嘗任考功舊劉禹錫傳大和中自主客郎中累轉禮部郎中又外集十祭興元李司空文稱大和四年禮部郎中劉禹錫則璩任考外當亦在大和四年

歸融　舊傳進士擢第自監察拾遺入省拜工部員外郎遷考功員外郎六年轉工部郎中充翰林學士八年正拜舍人九年轉戶部侍郎開成元年兼御史中丞案六年上脫紀年蓋是太和六年也又案重修承旨學士壁記歸融大和九年八月一日自中書舍人充口年口月五日加承旨八月二十日遷工部侍郎知制誥二十四日賜紫開成元年五月十五日出守本官兼御史中丞出院則融以九年入翰林非六年又戶部作工部疑傳誤

韋温又禮外補　新表韋氏逍遙公房左散騎常侍綬子溫字弘育宣歙觀察使　又韋氏駙馬房邢州刺史元儼子

溫相中宗殤帝　舊傳十一歲應兩經舉登第書判拔萃大和中自侍御史遷禮部員外郎鳳翔鄭注請爲副使拒之注誅轉考功員外郎尋知制誥俄兼太子侍讀改太常少卿　杜牧唐故宣州觀察使御史大夫韋公墓誌銘文宗皇帝時改侍御史尚書禮部考功員外郎當大和九年文宗思拔用德行超出者以新懷天下故公自考功不數月拜諫議大夫掌書舍人閤下不半歲轉太常少卿樊川文集八禮部集本作吏部英華九百三十九仍作禮部不云集作吏知今本誤也據改

周墀　新表永安周氏左拾遺沛孫左驍衛兵曹參軍頲子墀字德升相宣宗　舊傳長慶二年擢進士第大和末累遷至起居郎補集賢學士轉考功員外郎仍兼起居舍人事開成二年冬以本官知制誥尋召充翰林學士三年遷職方郎中新傳署同　重修承旨學士壁記周墀開成二年十二月二十五日自考功員外郎知制誥充翰林學士三年十一月十六日加職方郎中翰苑羣書上　杜牧唐故東川節度檢校右僕射兼御史大夫贈司徒周公墓誌銘爲起居舍人遷考功員外郎兼前官數月以考功掌言謝曰遂兼學士遷職方郎中樊川文集七

裴諗見封中　新傳累官考功員外郎宣宗時爲翰林學士

重修承旨學士壁記裴諗會昌六年六月二日自考功員外郎充翰林學士八月十九日加司封郎中翰苑羣書上

崔嘏授裴諗司封郎中依前充職制稱翰林學士考功員外郎裴諗文苑英華三百八十四詳封中

韋澳見勳外　舊傳周墀輔政以澳爲考功員外郎史館修撰不周歲以本官知制誥尋召充翰林學士累遷戶部兵部侍郎學士承旨新傳畧同

薛蒙見勳中　唐詩紀事五十三　蒙大中時爲考功郎

王凝見封中考中補禮外補　舊傳自起居郎歷禮部兵部考功三員外郎遷司封郎中長安令　司空圖唐宣州王公行狀宣宗朝自禮部員外歷兵部考功員外前史稱第一流必爲第一官唯公資望人謂無愧轉司封郎中俄拜長安令司空表聖文集七

孔緯見考中補又禮外補　舊傳自監察御史轉禮部員外郎宰相徐商奏兼集賢直學士改考功員外郎丁內憂免服闋以右司員外郎入朝轉考功郎中

崔充　新表崔氏清河小房憲宗相羣子充字茂用東都留守　重修承旨學士壁記崔充咸通九年口月十七日自考功員外郎入守本官充十月十六日召對賜緋閏十二月二日三殿召對賜紫十年五月二十五日加

庫部郎中知制誥依前充其年十一月十一日遷中書舍人依前充十二年正月二十六日遷戶部侍郎知制誥依前充十三年六月十日宣充承旨九月二十八日加檢校工部尚書東川節度使翰苑羣書上　舊傳宗紀乾符二年四月以東川節度使檢校戶部尚書崔充爲河南尹　舊崔羣傳子充亦以文學進歷三署終東都留守

王徽見封中補又戶中補　舊傳懿宗時自侍御史知雜兼職方員外郎轉考功員外郎時考簿上中下字朱書吏緣爲姦多有揩改徽白僕射請以墨書遂絕姦吏之弊宰相蕭倣以徽明於吏術尤重之乾符初遷司封郎中長安縣令新傳畧同　唐會要八十二　咸通十四年考功員外郎王徽以舊例考簿上中下字朱書吏緣爲姦多有揩改請以墨書從之

楊拭　新表楊氏越公房文宗武宗相嗣復子見吏中補拭字昭玉　舊楊嗣復傳子拭進士擢第官終考功員外郎

蕭遘又戶中補戶外補禮外補　新表蕭氏齊梁房懿宗相寘子遘字得聖相僖宗　舊傳咸通五年登進士第韋保衡作相自起居舍人貶爲播州司馬保衡誅以禮部員外郎徵還轉考功員外郎知制誥乾符初召充翰林學士正

拜中書舍人　舊傳宗紀乾符二年十一月以禮部員外郎蕭遘爲考功員外郎　三年九月以戶部員外郎翰林學士蕭遘爲戶部郎中學士如故本傳失載

周仁舉　舊傳宗紀乾符三年三月試宏詞選人考功員外郎周仁舉等爲考官

崔胤見吏中補吏外補　舊傳王重榮鎭河中辟爲從事八朝累遷考功吏部二員外郎

楊注　新表楊氏越公房兵部侍郎嚴子昭宗相涉弟俱見吏中補　注字文台　舊傳中和二年進士登第昭宗朝累官考功員外郎刑部郎中尋知制誥正拜中書舍人

崔昭遠　舊崔昭緯傳兄昭遠考功員外郎新書宰相表南祖崔氏失載

王渙見吏外補　新表太原第二房王氏愔子見祠外　渙字羣吉又琅邪王氏越州倉曹參軍綺子渙不詳歷官時代不合唐才子傳十　渙大順二年禮部侍郎裴贄下進士及第　摭言三　大順中王渙自左史拜考功員外同年李德鄰自右史拜小戎趙光胤見禮外補自補袞拜小儀王拯見勳外補自小版拜少勳唐詩紀事六十六同

鄭璘　新表北祖鄭氏僖宗相從讜見吏外　生璘字非聖

薛廷珪授考功員外郎鄭璘司勳員外郎盧擇並充史館脩撰制文苑英華四百　新書王潮傳王審邽爲泉州刺史中原亂公卿多來依之振賦以財如鄭璘等賴以免禍審邽遣子延彬作招賢院以禮之　韓內翰別集有余寓汀州沙縣病中聞前鄭左丞璘隨外鎭舉薦赴洛兼云繼有急徵旋見脂轄因作七言四韻戲以贈之或冀其感悟也一詩注己巳年案己巳梁開平三年

王鉅又祠中補　新表太原大房王氏愔子鉅字宏猷　舊王凝見封中傳弟子鑣鑣兄鉅位終兵部侍郎　錢珝授考功員外郎賜緋王鉅駕部郎中知制誥制文苑英華三百八十二案制有云永惟季父令名指王凝也　又授祠部郎中知制誥賜緋王鉅掌誥再遷一如故事論諸游官於爾甚優兼佩金章俾光飛步同上　舊哀帝紀天祐二年十二月敕右散騎常侍王鉅等隨册禮使柳璨魏國行事　吳越備史一天祐三年九月　遣右散騎常侍王矩司勳郎中裴均外勳補裴筠授王吳王册禮　封舜卿進越王錢鏐爲吳王竹册文稱使臣中散大夫右散騎常侍上柱國賜紫金魚袋王矩十國春秋作王鉅

杜德祥　新表襄陽杜氏中書舍人牧子左補闕晦辭弟守中書舍人制畧云掌誥故事多用外郎歲滿而升乃正郎位歲又滿始得其秩具官王鉅棲于禁垣試之三年掌誥再遷一如故事論諸游官於爾甚優兼佩金章俾光飛步同上　舊哀帝紀天祐二年十二月敕右散騎常侍王鉅等隨册禮使柳璨魏國行事　吳越備史一天祐三年九月　遣右散騎常侍王矩司勳郎中裴均外勳補裴筠授王吳王册禮　封舜卿進越王錢鏐爲吳王竹册文稱使臣中散大夫右散騎常侍上柱國賜紫金魚袋王矩十國春秋作王鉅

兄吏外 惠祥字應之禮部侍郎元和姓纂御史中丞禮部侍郎 舊昭宗紀乾寧三年三月壬午朔以考功員外郎集賢殿學士杜德祥爲工部郎中知制誥 舊杜牧傳子德祥官至工郎 金華子雜編上德祥昭宗朝爲禮部侍郎知貢舉甚有聲望

庾承宣又度外 元和姓纂七麌左補闕庾侶生承宣度支員外 唐科名記貞元八年陸贄主司試明水賦御溝新柳詩其十七人庾承宣是年一榜多天下孤俊偉傑之士號龍虎榜韓子年譜 新書文藝傳下歐陽詹舉進士與庾承宣等聯第皆天下選時稱龍虎榜 韓愈祭虞部張員外文稱元和十年月日考功員外郎庾承宣等文苑英華九百八十七 昌黎先生集考異六載晁本同今本韓集作維年月日愈等無諸人名 唐語林八累爲主司者春官小宗伯庾承宣再元和十年十一年 因話錄三庾尚書承宣知貢舉廣平程子齊首範始登第 舊穆宗紀長慶二年十一月丁卯尚書左丞庾承宣爲陝虢觀察使 舊文宗紀上大和元年正月癸未以吏部侍郎庾承宣爲京兆尹兼御史大夫 又下四年十一月癸巳以尚書左丞庾承宣爲兗海沂密節度使 又七年二月己巳以吏部侍郎庾承宣爲太常卿 又八年正月丙寅修太廟令太常卿庾

承宣攝太尉徧告九室遷神主於便殿 又九年正月以太常卿庾承宣檢校吏部尚書充天平軍節度使舊殷傳同 又七月丁卯天平軍節度使庾承宣卒 白居易庾承宣可尚書右丞制勑朝議大夫守尚書刑部侍郎驍騎尉庾承宣吾前命崔從持左綱今命承宣操右轄眾口籍籍頗爲得人可守尚書右丞散官勳如故白氏文集四十八 文苑英華七十七有庾承宣朱絲繩賦百八十一有冬日可愛詩 韓文類譜三引科第錄貞元十一年博學宏詞試朱絲絃賦冬日可愛詩罷齋郎以學生享議或作十年非似承宣于十一年登宏詞科也 摭言十五

庾承宣主文後六七年方衣金紫時門生李石先于內庭思錫矣承宣拜命之初石以所服紫袍金魚拜獻座主 因話錄三李相公石是庾尚書承宣門生不數年李任魏博軍因奏事特賜紫而庾尚衣緋人謂李侍御將紫底緋上座主 崔黃中觀風驛新井記支使庾承度宣疑當乙貞絕俗仗義直副成規終此殊績文苑英華八百十二 石刻皇帝降誕日爲國建無垢淨光塔銘攝福建觀察推官宣義郎前行秘書省校書郎庾承宣撰貞元十五年福建 新書選舉志元和十三年權知禮部侍郎庾承宣奏復考功別頭試

韓紘　新表昌黎韓氏玄宗相休子見封外　紘諫議大夫姓纂

紘諫議大夫知制誥　新韓滉傳兄紘知制誥當草王璵詔無借言銜之　舊傳兄法疑紘知制誥草王璵拜官詞不加虛美璵銜之　李肇翰林志開元二十六年別建學士院有韓紘等在舊翰林院雖有其名不職其事　賈至授韓洪山南東道防禦使等制左補闕韓紘可考功員外郎知制誥文苑英華四百九詳勳外補韓洪注

趙不疑　元和姓纂三十小趙協孫不疑考功員外定州鼓城縣人　文苑英華五百十一有趙不疑對無鬼論判

吳安慶　元和姓纂十一模考功員外郎吳安慶稱渤海人

歸安丁寶書編次

唐尚書省郎官石柱題名考卷十終　勞檢丁士謂校字

唐尚書省郎官石柱題名考卷十一

仁和勞格
趙鉞著
歸安丁寶書編次

戶部郎中

唐六典戶部尚書郎中二人從五品上貞觀二十三年改爲戶部明慶爲度支龍朔爲司元大夫咸亨光宅神龍並隨曹改復掌領天下州縣戶口之事舊書職官志戶部郎中員外之職掌分理戶口井田之事新書百官志郎中掌戶口土田賦役貢獻蠲免優復婚姻繼嗣之事

石刻士義惣　韋山甫　樂世口　盧承慶　裴元本

高季通　梁行儀　崔行功　袁異式　路元叡
劉國都　韋泰眞　盧德師　薛克搆　王智方
姚珽　張口容　唐從心　李嘉口　張錫
申屠錫　劉如玉　宇文儆　李綰　封思業
裴惓　溫脊微　吳道師　劉守口　趙謙光
李無言　韋虛心　蔡泰客　梁務儉　張大安
張光輔　李同福　鄧元挺　騫味道　韋口元
劉延祐　于思言　釗基　段嗣元　石磬
孫元亨　唐奉一　房穎叔　韋瓊之　李思古
楊玉　紀處訥　路恒　趙履溫　狄光嗣

張昭令　李琇　韋維　柳儁　崔琳
嚴方嶷　魏奉古　李察　李邕　裴觀
司馬銓　張如珪　褚璆　王昱　獨孤册
張敬輿　張季瑀　裴卓　郭濟　梁昇卿
楊志先　鄭少微　李元祐　韋拯　班景倩
徐惲　裴令臣　李朝弼　陽伯成　劉彥回
張奇　梁涉　王壽　鄭昉　魏方進
韋伯祥　韋虛舟　劉同昇　李常　鄭昭
王鉄　楊玘　張震　盧奕　李伉
張博濟　古溫　王銲　陳潤　崔諷

王翊　劉暹　呂延之　崔諷　張惟一
李齊運　李季卿　崔灌　李丹　崔浩
王延昌　來球　張參　杜濟　杜良輔
于頔　邵說　李洞清　李規　許登
崔鼎　徐演　王縝　平昌　衛密
崔縱　崔僑　謝良輔　蓋塤　李巽
盧雲　竇彧　常魯　盧伯紹　王紹
崔從質　魏宏簡　韋武　張式　李元素
熊執錫　楊甯　于皐謩　潘孟陽　鄭敬
張正甫　崔清　李巨　陸渾　李應

崔植　武儒衡　陸亘　劉遵古　羊士諤
高允恭　豆盧署　高釴　韋處厚　崔護
王源中　王正雅　宋申錫　韋詞　王彥威
盧周仁　李固言　李石　盧貞　王質
李踐口　楊漢公　裴訒　楊敬之　竇宗直
裴識　韋力仁　姚合　韋紓　張鷟
鄭賞　崔瑨　盧言　潘存實　韋厚叔
盧慤　李敬方　李繼　崔駢　杜憓
李福　崔璵　路綰　鄭冠　韋有翼
竇洵直　鄭薰　苗愔　崔卓　溫璋

韓琮　盧匡　韓賓　趙格　趙滂
韋宙　崔彖　李荀　楊假　任憲
孟穆　蕭峴　曹汾　孟球　馮緘
鄭確　侯恩　張道符　劉荀　崔芻言
牛叢　李植　楊知至　王龜　竇紃
許瓘　楊輅　崔璞　裴璩　劉允章
韋條　杜無逸　鄭碣　王緘　高澥
盧深　鄭畋　李磎　趙祕　韋蟾
楊希古　庾崇　馮巖　柳陟　李晦
韋保乂　張極　鄭博　盧紹　豆盧瑑

劉蛻　崔彥融　楊知退　李節　鄭誠
李磎　張裕　周愼辭　鄭殷　李燭
張无遜　杜廷堅　李峭　李遐　李凝庶
鄭瑣　李穀　崔鄴　孫緯
補遺　張珪　裴稚珪　權崇基　崔義起　竇懷悋
侯味虛　侯師　逯仁傑　周子恭　令狐思撫
紀全經　衞畿道　崔行成　白知愼　趙昇卿
張某　裴騰　盧播　韋利賓　相里造
杜收　陳詡　韓洄　包佶　盧偘
裴塤　盧逢　盧綸　裴徹　陸涯

胡証　杜羔　崔蠡　裴纘　司空輿
王徽　蕭遘　杜孺休　王藩　裴德符
鄭韜光　徐綰　封舜卿　李仁儉　崔協
附存　張譚　韓泰　裴諝　蘇晉　蕭定
王慥

勞檢丁士諤校字

士義悠又度中　元和姓纂六止河南士氏隋刑部侍郎士燮後生義總唐戶部郎中河南北史高構傳作河內　宋劉跂學易集八士補之墓誌銘隋末義總爲侍郎家河內

韋山甫　新表韋氏逍遙公房德運子山甫屯田郎中任知古寧義寺經藏碑貞觀初太夫人遽隨風燭過則通人故屯田郎中京兆韋山甫製其碑壽光　劉孝孫沙門慧淨詩英華序京兆韋山甫耿介有奇節弋獵綜羣言與法師周旋情逾膠漆覩斯盛事咸共贊成

樂世□

盧承慶見考外補　舊傳太宗時擢拜考功員外郎累遷民部侍郎新傳同

裴元本見吏外　大唐新語七裴玄本爲戶部郎中時左僕射房玄齡疾甚玄本隨例候玄齡

高季通又倉中倉外　新表渤海高氏隋萬年令衡子季通宗正少卿　舊高季輔傳永徽二年召季輔兄虢州刺史季通爲宗正少卿新傳同

梁行儀見吏外無考

崔行功見左中吏中吏外又主外

袁異式　新表樂陵袁氏令喜子太府少卿異度弟見金中

異式戶部郎中　新劉仁軌傳嘗爲御史袁異式所劾慢辱之脅使引決及拜大司憲異式尚在臺不自安因醉以情自解仁軌持觴曰所不與公者有如此觴後既執政薦爲司元大夫

路元叡見吏中動中又度外

劉國都　元和姓纂十八尤戶部郎中劉安都宋州虞城人

韋泰眞　新表東眷韋氏闡公房博州刺史世師子眞泰戶部侍郎元和姓纂眞泰作太眞蓋表誤倒耳

盧德師無考

薛克搆又戶外有克備　新表薛氏西祖房貝州刺史大鼎子克搆麟臺諫監　舊良吏薛大鼎傳子克搆天授中官至麟臺監　新循吏薛大鼎傳子克搆永隆初歷戶部郎中天授中遷麟臺監　新書藝文志丙部子錄雜家類薛克搆子林三十卷

王智方　新表琅邪王氏宏訓子方智戶部郎中方智二字互倒張說贈太尉裴公行儉神道碑在其一本軍擇帳下之士則有王智方等張燕公集十五

姚珽　新表吳興姚氏豫州司戶參軍僭子班戶部尚書舊節愍太子傳神龍二年左庶子姚珽數上疏諫諍舊傳班舉明經累除定汴滄虢陝等五州刺史亦載

舊良吏下李尙隱傳姚珽爲同州刺史新書作班舊班傳同　新書

藝文志乙部史錄正史類　姚珽漢書紹訓四十卷

張口容無考

唐從心　新表唐氏洋州刺史嘉會子見度中　從心殿中監

舊唐儉傳孫從心神龍中以子晙娶太平公主女官

至殿中監

李嘉口無考

張錫又戶外　新表清河東武城張氏吏部侍郎文琮子錫

相武后溫王　舊傳則天時爲鳳閣侍郎同鳳閣鸞臺

平章事新傳同

申屠錫錢案錫疑當作瑒　元和姓纂十七眞　地官郎中祕書少監

申屠瑒陳留人瑒瑒誤　新劉奇傳長壽中天官侍郎劉

奇薦張鷟司馬鍠見吏外　爲監察御史二人因申屠瑒以

謝

劉如玉　元和姓纂十八尤　秋官侍郎劉如璿見吏外補上邽人

弟如玉右司郎中　李嶠授太子舍人劉如玉等右史

制稱朝散大夫行太子舍人劉如玉可行右史散官如

故文苑英華三百八十三

宇文敞　元和姓纂九麌　職方員外宇文珽生敞戶部郎中

河南洛陽人

李綰見吏中補

封思業　新表封氏武邑令恩子思業戶部郎中幽州都

督　資治通鑑唐紀二十三　久視元年阿悉吉薄露叛遣左

金吾將軍田揚名殿中侍御史封思業討之軍至碎葉

薄露夜於城傍剽掠而去思業將騎追之反爲所敗揚

名引西突厥斛瑟羅之衆攻其城旬餘不克九月薄露

詐降思業誘而斬之遂俘其衆

裴惓　新表中眷裴氏中書舍人元武公義宏子蜷字翁

喜杭州刺史河東縣男　舊岑羲傳裴惓稱爲清德爲

巡察使所薦授畿縣令長安中緣坐近親相次入省自

渭南令爲地官員外郎後至杭州刺史　權德輿唐故

正議大夫衛尉少卿聞喜縣開國伯賜紫金魚袋裴君

墓誌銘梓州元武丞贈中書舍人義宏生贈司空惓歷

給事中杭鄧二州刺史君之王父也權載之文集二十三裴會見膳中補

金石錄目錄五　第九百十八唐杭州刺史裴惓碑族

子子餘撰孫令行書盧曉八分題額開元三年九月

溫眷微又戶外補　新表溫氏職方郎中陝州刺史璩子愼微

鄭州刺史　蘇頲授溫愼微揚府司馬制中散大夫守

興州刺史輕車都尉溫愼微閑達彰其起草仁明最于

分竹可守揚州大都督府司馬散官勳如故文苑英華四百十四

吳道師見勳外又倉外

劉守口無考

趙謙光謙光王本缺　元和姓纂三十戶部郎中趙謙光汲郡人　譚賓錄趙謙光自彭州司馬入爲大理正遷戶部郎中戶部員外賀遂涉詠之太平廣記二百四十九

李無言　新表蜀王房尚輦奉御明遠子睦州刺史無言定命錄蘇州刺史李無言有事恐被宣慰使惡奏後改爲睦州刺史至州而死太平廣記二百二十二　房琯龍興寺碑序開元十七年州將皇三從叔無言聖嗣帝冑秉稟受自高位居藩牧親則叔父吳郡志三十一

韋虛心見左外補又倉外補　孫逖東都留守韋公神道碑司會之府允釐庶績命公作倉部左司二員外戶部兵部右司三郎中文苑英華九百十八二傳失載

蔡秦客又金中　元和姓纂十四梁司空安豐公蔡大寶孫秦客唐金部郎中濟陽考城縣人大寶二字原脫依北史附庸傳增蘇頲授蔡秦客金部郎中制稱正議大夫行尚書右司員外郎上柱國蔡秦客文苑英華三百八十九詳後

梁務儉無考

張大安　新表魏郡張氏襄州總管郯襄公公謹子大安相高宗　舊張公謹傳子大安上元中歷太子庶子同中書門下三品　嚴州重修圖經刺史題名張大安永淳二年五月十九日自普州刺史拜

張光輔　舊附豆盧欽望傳京兆人則天時累遷司農少卿文昌右丞不云戶中

李同福見吏外貶封外又金中

鄧元挺又戶外二見　元和姓纂四十八暗唐兵部郎中南陽伯鄧素見勳中安定人居藍田子元挺吏部侍郎　舊文苑傳上元挺雍州藍田人累遷左史坐與上官儀善出爲頓邱令累授中書舍人

鬻味道見考外補

韋口元無考戶中補有暗元

劉延祐又戶外有延祐　新表彭城劉氏行之子延祐安南都護舊文苑劉胤之傳弟子延祐弱冠本州舉進士累補渭南尉後歷右司郎中檢校司賓少卿封薛縣男新文藝列傳上自渭南尉後檢校司賓少卿封薛縣男

于思言　新表于氏恒州刺史德行子思言太府卿姓纂兵部郎中太府卿文苑英華六百崔融有爲朝集使于思言等請封中岳表武后

劉基無考

段嗣元　元和姓纂二十九換尚書左丞段寶元生嗣元地官

侍郎鄭州刺史武威人

石昏　元和姓纂二十二昔石眷五代孫昏唐虞部郎中渤海人

孫元亨　見封外元亨

唐奉一　見左外

房頴叔　分紀房頴叔拜天官侍郎自其高祖至頴叔四代咸居選部時論榮之事文類聚新集十一　舊蘇晉傳吏部侍郎房頴叔見蘇晉八卦論而賞歎曰此後來王粲也新傳同　朝野僉載周地官郎中房頴叔除天官侍郎不上病兩日而卒仗下卽除李迥秀爲侍郎太平廣記三百二十九

韋瓊之　見封外考中補

李思古　集古錄目周渭南縣令李思古清德頌唐直崇文館馬吉甫撰不著書人名氏李君名思古渤海蓨人爲鴻州渭南令入拜右司員外郎縣人爲立清德碑以聖厤元年十月立華州寶刻叢編十

楊玉　無考戶外楊溫玉疑是

紀處訥　新表紀氏廓州刺史及子處訥相中宗　舊附蕭至忠傳處訥秦州上邽人累轉太府卿神龍中進拜侍中新書附宗楚客傳同

路恒　元和姓纂十一暮萬年主簿路隱元生恒戶部郎中

太僕少卿平陽人

趙履溫　元和姓纂三十小司農卿趙履溫萬年人　唐會要五十九兵部員外郎本兩員大足元年更加一員以趙履溫爲之　舊儒學盧粲傳中宗時令司農少卿趙履溫監護　舊孝友裴子餘傳景龍中司農卿趙履溫奏沒涇岐二州隋代蕃戶子孫數千家爲官戶奴婢仍充賜口以給貴幸子餘奏劾其事云云　舊桓彥範傳易州刺史趙履溫桓彥範之妻兄也神龍元年彥範誅張易之奏言先與履溫共謀召拜司農少卿履溫德之以二婢遺彥範彥範罷知政事履溫又脅奪其婢　新書外戚武

三思傳司農少卿趙履溫等託武三思權熏炙中外舊趙彥昭傳景龍四年金城公主出降吐蕃命趙彥昭充使司農卿趙履溫私謂曰公國之宰輔而爲一介之使不亦鄙乎彥昭曰計將安出履溫因爲陰託安樂公主密奏留之新傳略同　舊睿宗紀景龍四年六月庚子夜臨淄王誅趙履溫等

狄光嗣　又戶外　新表狄氏武后相仁傑子見度中補光嗣戶部郎中　舊狄仁傑傳長子光嗣聖厤初爲司府丞則天令宰相各舉尚書郎一人仁傑乃薦光嗣拜地官員外郎新傳同又云歷淄許貝三州刺史　舊書五行志開元四年八月四

曰會要二十四日己卯勑河南河北檢校捕蝗使狄光嗣等宜令待蟲盡而刈禾將畢卽入京奏事唐會要同　會要三十九神龍元年六月二十七日又删定垂拱格及格後勑戶部郎中狄光嗣等同删定　新書藝文志乙部史錄刑法類删垂拱式二十卷又散頒格七卷兵部郎中狄光嗣等删定神龍元年上秦會要作兵部郎中姜師度戶部郎中狄光嗣志蓋脫去七字

張昭令無考戶外張昭命疑是

李琇　新宗室表大鄭王房鹽州刺史孝銳子琇字琇淮安郡公宗正卿謚忠　又宰相表趙郡李氏東祖房鄭令鎔子琇任城令　四川成都誌十開元五年以將作

監潞州刺史燉煌公李琇充劍南節度益州大都督府長史二年

韋維又戶外倉外　新表韋氏南皮公房司戎大夫知人子維字文紀右庶子南皮縣公　會要六十七開元元年改雍州司馬爲京兆少尹以韋維爲之　舊韋虛心傳父維舉進士自大理丞累至戶部郎中善於剖判時員外郎宋之問工於詩時人以爲戶部有二妙終於左庶子父子兄弟更踐郎署稱郎官家　新書本傳韋進士對策高第擢武功主簿坐徐敬業親貶五泉主簿徙內江令遷戶部郎中終太子右庶子　又韋虛心傳維爲郎蒔

柳于庭及虛心兄弟居郎省對之輒斂容自韋叔謙後至郎中者數人世號郎官家　孫逖東都留守韋公神道碑烈考曰韋事睿宗歷戶部郎中終於左庶子贈絳州刺史文苑英華九百十八　集古錄目唐韋維善政論唐著作郎楊齊哲撰前洛州縣丞類編直翰林院□庭誨書維爲坊州刺史此寔紀德碑也以先天元年立寶刻叢編十

柳儒又倉外　新表柳氏工部員外郎幹子儒戶部郎中

崔琳　新表南祖崔氏司刑卿魏縣子神慶子琳太子少保　會要六十五太極元年二月祕書少監加一員以崔琳爲之　舊王邱傳開元二十一年韓休作相薦王丘

代崔琳爲御史大夫　新崔神慶傳子琳開元中與高仲舒同爲中書舍人累遷太子少保天寶二年卒

蘇頲授崔琳紫微舍人制正議大夫行尚書屯田郎中上柱國魏縣開國子崔琳分符作牧其賴仁明賜筆題工咸推練習可行紫微舍人散官勳封如故文苑英華三百八十二　封氏聞見記開元十四年勑吏部置十銓以朝集使蒲州刺史崔琳等同掌選　舊元宗紀開元十九年正月辛未遣鴻臚卿崔琳入吐蕃報聘二月甲午以崔琳爲御史大夫三月乙疑巳酉朔崔琳使吐蕃　唐會要七十五開元十一年十二月吏部侍郎崔琳掌銓收選

殘人盧怡（見史外）裴敦復（見史中）于孺卿（見監察）等十數人無何皆入臺省衆以爲知人　孫逖授孟温太子賓客等制朝請大夫使持節魏州諸軍事守魏州刺史上柱國安平縣開國伯崔琳清而率下正以持身可太子右庶子散官勳封如故（文苑英華四百三）　又授崔琳太子少保制稱銀青光祿大夫守刑部尚書上柱國清河郡開國公崔琳可守太子少保（同上）

嚴方嶷　舊嚴挺之傳叔父方嶷景雲中戶部郎中

魏奉古（見左中左外）

李察（又祠外史臺殿中題名）　新宰相表趙郡李氏東祖房瀛州司戶參軍玄祐弟玄恩子察少府監　又宗室表蜀王房惠陵臺令晃子潞府士曹參軍弟（見左中補）察不詳歷官　又紀王房均州刺史洧子（見吏外）審陝州兵曹參軍

張九齡故果州長史李公碑銘開元中公之孫曰察以古諸侯之祿奉先大夫之祀書遊本郡輝光前烈（唐丞相曲江張先生文集二十據宰相世系表李公名仁曦）　又瀛州司戶參軍李府君碑銘嗣子察解印少府剖符本州（同上　案世系表府君名元祐據碑察係元祐子表云云元恩子當誤）

李邕（又戶外）　新表江夏李氏蘭臺郎善子邕字太和北海太守　舊文苑傳（中）邕廣陵江都人唐隆元年元宗清

內難自富州司戶召拜左臺殿中侍御史改戶部員外郎又貶崖州舍城丞開元三年擢爲戶部郎中姚崇嫉邕險躁搆成其罪左遷括州司馬　新書方技嚴善思傳譙王重福敗善思坐關通論死戶部郎中李邕薄其罪李邕謝恩慰喻表頃歲昌宗執柄三思弄權臣與宋璟同論桓敬俱奏貶臣爲常州司戶實荷陛下誅韋氏之後收正人之餘特拜臣左臺侍御史云云頃歲譙王重福謀立東都臣當留臺與洛州司戶（舊知傳作馬）崔日知挫其逆形收其餘孽東都底定職臣之功自文林郎拜朝散大夫除戶部員外郎岑羲崔湜之輩以臣再用往遷并忌崔隱甫倪若水等恐爲陛下之助與臣同制各貶官仍聯翩左遷爲崖州舍城縣丞及陛下正位紫宸臣又自領南九品遠惡官除朝散大夫戶部郎中（文苑英華五百九十八）

蘇頲授李邕戶部郎中制黃門朝散大夫守江州別駕李邕探學精奧爲文沉鬱謇諤之心動必無撓彌綸之用行則有恒故以高才逸羣懿聲滿聽宜膺版圖之任允光蘭握之選可守尚書戶部郎中散官如故主者施行（文苑英華三百八十九）

裴觀（又御史臺侍御題名）　新表洗馬裴氏敬忠子觀荊州按察使復齋碑錄唐裴觀德政碑唐貫昇撰僧湛然分書開

元八年立在峴山（襄州刻叢編三）　新許景先傳開元十三年帝自擇左衛將軍裴觀爲滄州刺史（詳吏中袁仁敬註）　四川成都志十開元十五年裴觀以弘文館學士劍南節度使大都督府長史一年

司馬銓（又御史臺殿中監察題名）　元和姓纂七明堂尉司馬希奭生鍠（見吏外）　銓庫部郎中河內溫縣人　新書文藝中劉憲傳司馬鍠與弟銓伯父希象（見封外）皆歷殿中侍御史　定命錄宋州司馬銓作書薦梁十二與蘇州刺史李無言（太平廣記二百二十二無言見上）　會要七開元十一年十二月勑公卿議廢仙州中書侍郎崔沔議曰刺史司馬銓頗聞守法公勤望稍加慰勞使其說以成務庶其益於公家

張如珪（無考）

褚璆（見吏中吏外誤　諸謬　又禮外補）

王昱　新表琅邪王氏光祿卿方則子昱好時丞　又太原第二房王氏溫之子昱武城尉　舊元宗紀開元二十六年九月益州長史王昱率兵攻吐蕃安戎城爲賊所據官軍大敗昱棄甲而遁兵士死者數千人　舊吐蕃傳開元二十六年太僕卿王昊（疑昱）爲益州長史劍南節度使討吐蕃率劍南兵募攻其安戎城先於城左右築兩城以爲攻拒之所頓兵邊婆嶺下運劍南道資糧守之九日吐蕃悉銳救安戎城官軍大敗兩城並陷昊脫身走免將士已下數萬人及軍糧資仗等並沒於賊昊左遷括州刺史初昊在軍謬賞其子錢帛萬計并擅與紫袍等所費鉅萬坐是尋又重貶端州高要尉而死　舊王忠嗣傳開元中王忠嗣嘗短皇甫維明義弟王昱憾焉遂爲所陷　新書后妃上官昭容傳中宗時從母子王昱爲拾遺　張九齡加朝散大夫誥稱朝議郎有股字中驍騎尉王昱等（開元九年十月十四日相曲江張先生文集附錄）　張九齡加銀青光祿大夫中書令制末署開元廿二年五月廿日朝請大夫給事中內供奉臣昱等（唐丞相曲江張先生文集附錄潘熙祕閣續法帖卷第六）　孫逖授王昱太僕卿制正議大夫守太原尹北都留守使持節河東道諸軍節度營田副大使知節度事兼採訪處置使攝御史中丞上護軍賜紫金魚袋王昱自持軍律兼委使車能啟刑書以懲貪吏到官未幾除惡已多可守太僕卿兼太原尹餘如故（文苑英華三百九十七）

獨孤冊（又御史臺殿中題名）　新表獨孤氏士約孫冊戶部郎中（元和姓纂冊誤冉）　王士源孟浩然詩集序太守河東獨孤冊率與浩然爲忘形之交（校宋本案浩然襄陽人當是襄陽太守也）　金石錄目錄七第一千三百四十六唐襄州牧獨孤冊遺愛頌李

邕撰蕭誠行書天寶中立　集古錄疑脫目字府君名册字
伯謀河南人嘗爲襄州刺史此碑襄人所立也石爲四
面其兩面剝缺不可讀不知所立年月寶刻叢編三集古錄其文不完故不見其終始

張敬輿見左中又戶外

張季璵又主外又御史臺監察題名　韓休授皇甫翼等監察御史制
稱朝議郎行醴泉縣尉張季璵文苑英華三百九十五詳監察皇甫翼注

裴卓又戶外　新表南來吳裴氏令寶後袁州長史無悔子
悔潍傳作晦　卓岐州刺史　舊裴寬傳兄弟八人皆明經及
第入臺省典郡者五人据世系表卓是裴寬長兄　新傳寬兄弟八

人皆擢明經任臺省州刺史

郭濟　元和姓纂十九鐸　給事中郭鄰疑濟　浚儀人　會要七十
六神龍二年才膺管樂科郭璘及第緯略亦作郭璘先天二年
寄以宣風則能興化變俗科郭璘之及第緯略元年作二年
新崔沔傳睿宗時中書舍人崔沔表陸渾尉郭隣等以
代已處顏魯公文集十四崔孝公陋室銘記起居舍人崔沔當扈從以親老抗疏乞退薦太原郭濟等
自代

梁昇卿又祠外又御史臺殿中監察題名　會要七十六開元元年直言極
諫科梁昇卿及第緯略作二年　舊韋抗傳開元中京畿按
察使韋抗舉奉天尉梁昇卿等爲判官後皆名位通顯

新傳所表奉天尉梁昇卿等皆爲僚屬後皆爲顯人會要在景雲二年　新韋抗傳昇卿
涉學工書於八分尤工歷廣州都督書東封朝覲碑爲
時絕筆　會要八十二開元二十年九月二十一日中書
舍人梁昇卿私忌二十日晚報給事中元彥沖令宿衛
往復日暮其夜直官不見上大怒出彥沖爲邵州刺史
因進狀申理由是出昇卿爲莫州刺史參見吏中元彥沖注　顏
眞卿朝議大夫贈梁州都督上柱國徐府君秀神道碑
銘天寶二年自攝新安郡別駕採訪使梁昇卿奏爲判
官文忠集八　舊張九齡傳與右庶子梁升卿等友善終始
不渝新傳與梁昇卿等善世稱其交能終始　蘇頲授梁昇卿等拾遺制

勑宣德郎行岐州雍縣尉梁昇卿等或敷暢學旨或該
通詞藝爰廣獻書之路用開納諫之門不獨美於雕龍
頗思齊於市駿咸宜採擇以申甄獎可依前件文苑英華三百
八十三　李華潤州鶴林寺故徑山大師碑銘稱菩薩戒
弟子故廣州都督梁昇卿文苑英華八百六十二　石刻大唐御
史臺精舍碑銘後題開元十一年殿中侍御史梁昇卿
追書

楊志先　新表楊氏越公房工部員外郎維友子志先戶
部郎中

鄭少微見吏中又金外

李元祐又倉中倉外　會要五十九　開元二十三年八月李元祐除太府少卿知度支事　卻當作却　昂岐邠涇寧四州八馬坊碑頌邠公入掌三事外司百揆帝曰若予邠之後亮采惠疇敘曰元祐帝曰俞咨祐汝作小司空兼牧牧圉李公言成允令才實允宗恪居本朝能率大夏云云唐文粹二十二　會要記十開廟使其名有牛僧孺李元祐頌稱邠公即仙客也案仙客入相在開元二十四年元祐代之當亦在是年

韋拯見左中補　新表韋氏郎公房暘子拯戶部郎中

斑景倩見左外吏中勳外又戶外

徐惲見吏中吏外

裴令臣無考見封外

李朝弼無考吏中見左外又倉外

陽伯成見左中補又戶外　舊考友崔沔傳開元二十三年制令禮官議加籩豆之數服制之紀崔沔建議依舊戶部郎中陽伯成議與沔符

劉彥回見左中

張奇無考御史臺侍御題名有張光奇疑即是

梁涉見勳外

王壽見考外

鄭昉見吏中又倉外主外

魏方進又御史臺左側題名二見　新表魏氏東祖後武后相元同孫見吏中御史主簿懔姓纂作恒子方進御史大夫元和姓纂同　舊楊國忠傳天寶十五載六月十二日上率京兆尹魏方進等出延秋門翼日至馬嵬驛御史大夫魏方進死舊韋見素傳同　新外戚傳方進責眾曰何故殺宰相眾怒又殺之先移牒至蜀託以潁王之藩令設儲供

韋伯祥又左中考中補作伯祥

韋虛舟見左中勳中　舊韋虛心傳季弟虛舟累至戶部司勳左司郎中新傳失載　孫逖東都留守韋虛心碑季弟曰虛舟事皇帝歷戶部司勳郎中今移左司文苑英華九百十八

劉同昇又御史臺監察題名又左側　元和姓纂十八同州刺史劉同昇洛陽人稱本自沛國徙焉　舊杜暹傳開元二十八年太常謚杜暹曰忠獻右司員外郎劉同升都官員外郎韋廉見考外補以暹有忠孝之美所謚不盡其行建議駁之　新傳右司員外郎劉同昇等以暹行忠孝謚有未盡　新書玄宗本紀天寶三載二月丁丑晉陵郡太守劉同昇等討海賊吳令光　石刻開元天寶聖文神武皇帝夢烈祖玄元皇帝靈應頌朝散大夫守戶部郎中劉同昇撰頌　戴璇序云蔣戶部郎中沛國劉同夙才清起韋碧美郎官之列文慕上林能揚天子之事共遵

大雅呂揆其辭天寶元年七月陝西盩厔李華潤州鶴林寺故徑山大師碑銘稱菩薩戒弟子故採訪使常州刺史劉同昇文苑英華八百六十二顏貞卿正議大夫行國子司業上柱國金鄉縣開國男顏府君允南神道碑銘與從祖姑子劉同昇齊名長文相善嘗寓書與之壽爲同昇江南經畧判官顏文忠集趙晉用賽雨紀石文我明大守兼江南東道採訪處置漳潮等六郡經畧使彭城劉公名同昇保釐東夏聖主委連率之任末署天寶五載季夏六月壬午三日甲申全文晉用小傳武進縣主簿

李常又戶外又御史臺左側題名新表趙郡李氏南祖房黃門侍郎

趙郡懿公從遠子兵部侍郎巖弟見戶外常同安郡別駕又趙郡李氏東祖房考城令納義子常不詳歷官

蘇頲授姜昂右司員外郎制稱殿中侍御史李常可行侍御史散官勳如故英華三百九十一蘇頲二字疑誤孫逖授李常殿中侍御史制稱朝散大夫行河南府陸渾縣令李常文苑英華三百九十五俱詳御史題名獨孤及舒州山谷寺覺寂塔隨故鏡智禪師碑銘荼毘起塔之制實天寶景成中別駕前河南少尹趙郡李公常經始之畢陵集九

鄭昭見封中又金外外

王鉷又戶外又御史臺左側又右側侍御兼殿中又陰額知雜題名舊傳鉷太原祁人瑨之孽子見勳中開元十年爲鄠尉京兆尹稻田判官二十四年再遷監察御史二十九年累除戶部員外郎常兼御史天寶二年充京和市和糴使遷戶部郎中三載加長春宮使四載加勾戶口色役使又遷御史中丞新傳自鄠尉遷監察御史擢累戶部郎中數按獄深文玄宗以爲才進兼和市和糴長春宮戶口色役使拜御史中丞會要八十五天寶四載二月戶部郎中王鉷加勾當戶口色役使

楊玘又戶外又御史臺左側又右側侍御兼殿中又侍御又陰額知雜題名

張震見左外

盧奕新表盧氏懷愼子見吏中奕御史中丞舊忠義傳下天寶初爲鄠縣令兵部郎中所歷有聲天寶八載轉給事中新傳天寶初爲鄠令積功擢給事中石刻權倕左輔頓僚西嶽廟中刻石記稱左馮翊勾掾盧奕開元二十四年陝西華陰

李伉見吏中

張博濟又戶外舊李林甫傳子壻張博濟爲鴻臚少卿舊酷吏羅希奭傳鴻臚少卿張博濟堂外甥新吉溫傳希奭舅鴻臚少卿張博濟林甫壻也新書姦臣上李林甫傳天寶十二載諸壻張博濟等皆貶官博濟亦憸薄自肆爲戶部郎中部有考堂天下歲會計處博濟廢爲員外郎中聽事壯偉華飾供擬豐侈至千品別

取都水監地爲考堂擅廢諸州籍帳錢不貴有司不敢言　會要五十九　天寶八載郎中張傳博誤濟廢帳房爲戶部員外郎廳次北爲戶部郎中廳皆至宏麗又於省街東奏取都水監地以諸州籍帳錢造考堂制度又過於省中移都水監於省西北割右武衛園地置之乾元以後毀折並盡今爲戶部園　舊元宗紀天寶十四載十一月戊午始甯太守羅希奭以停止張博濟決杖而死　舊酷吏吉溫傳吉溫貶端州高要尉至嶺外遷延不進依於張博濟止於始安郡八月遣大理司直蔣沇鞫之博濟及始安太守羅希奭死於州門　舊羅希奭傳天寶十四載以張博濟等流貶皆於始安希奭或令假攝右相楊國忠奏遣蔣沇往按之沇臨按俄遣使者殺之　新吉溫傳張博濟等皆逗留始安國忠奏遣蔣降敕曰張博濟往託回邪跡惟憑恃嘗自抵犯又坐親姻前後貶官歲月頗久逗留不赴情狀難容及命按舉仍更潛匿亡命追刑莫斯爲甚並當切害合峻常刑宜於所在決重杖六十　孫逖授張博濟戶部員外郎制稱朝議郎行河南府司錄參軍張博濟文苑英華三百九十一詳戶外

吉溫又戶外　又御史臺殿中　又陰額知雜御史題名　新表吉氏鄂令琚子溫武禮部二侍郎　舊酷吏傳下天寶五載擢京兆府士

曹頻知詔獄李林甫深以爲能擢戶部郎中常帶御史十載爲河東節度副使新傳自京兆士曹參軍擢戶部郎中兼侍御史

王鉷　舊王鉷傳天寶十一載四月王鉷弟戶部郎中鉷坐刑綷潛構逆謀決杖死於朝堂又裴冕叱詈鉷曰聖上以大夫之故以足下爲戶部郎中又加五品恩亦厚矣　新傳弟鉷歷戶部郎中邢綷反獄具詔杖死　賜王鉷自盡詔戶部郎中王鉷蓄積鳥獸之心包藏狂悖之計與逆人邢綷久託深交供其資糧同爲兇惡自申款暱十載於茲所有逆謀咸供謀畫此而不罰其若法何猶寬殊死之典俾從戈刑之責宜於朝堂集衆杖殺

大詔令

陳潤　元和姓纂十七　開元左疑脫相字太子太師陳希烈見吏中疑脫潤字　潤誤戶部郎中均州武當人

崔諷　新表博陵安平崔氏刑部員外郎泌子諷戶部郎中　又清河小房崔氏河陰尉伯子諷枝江令　元稹授齊煦崔諷等鄭縣剡縣令制稱前衛州須江縣令崔諷可越州剡縣令文苑英華四百十五集四十八脫諷名

王翊又戶外　新表太原大房王氏淮陰令光謙子翊吏部侍郎　舊王翊傳兄翊乾元中累官至京兆少尹新傳胡代宗時歷山南東道節度使

劉暹　新表曹州南華劉氏武功丞知晦子暹字士昭杭州刺史　新劉晏見度中補傳兄暹爲汾州刺史天資嫉惡所至以方直爲觀察使所畏建中末召爲御史大夫宰相盧杞憚其嚴更薦于頎代之暹終潮州刺史　舊于頎傳汾州刺史劉暹剛腸嫉惡歷典數州皆爲廉使畏懼盧杞恐暹爲御史大夫虧沮己之所見

呂延之　舊呂渭傳父延之河中人越州刺史浙江東道節度使新傳同　舊肅宗紀乾元二年六月己巳以明州刺史呂延之爲越州刺史充浙江東道節度使　唐會稽掇英總集十入嘉泰志同　柳宗元呂侍御恭墓誌呂氏世居河東至延之始大以御史大夫爲浙東道節度大使河東先生集十

崔諷重見

張惟一又御史臺碑陰下層又陰顯知雜御史題名　新表清河東武城張氏武后溫王相錫孫見戶中歡子惟一華州刺史　新書文藝中蕭穎士傳開元二十三年穎士父旱以莒丞抵罪穎士往訴於府佐張惟一惟一曰旱有佳兒吾以旱獲譴不憾乃平宥之　李華三賢論蕭茂挺父爲莒丞得罪清河張惟一時佐廉使按成之茂挺初登科自洛至撫言

還莒英華作自洛陽還莒道邀使使撫言無車發辭哀乞惟一涕下即日捨之且曰蕭贊府生一賢才撫言力資天下風教吾由是得罪文粹有亦字無憾也文苑英華七百四十四文粹三十八唐撫言七　舊夏吏下呂諲傳蕭宗時張惟一爲荊州長史已爲防禦使軍政歸於司馬陳希昂

李齊運　新表蔣王房中山郡王据子齊運字仲達宗正卿　舊傳自監察御史江淮都統李峘辟爲幕府累轉工部郎中爲長安縣令歷京兆少尹新傳同

李季卿見吏中　獨孤及唐故正議大夫右散騎常侍贈禮部尚書李公墓誌銘領二曹判二州再司王言三貳京尹毘陵集十一二傳失載

崔灌見吏中

李丹又御史臺左側題名　新宰相表隴西李氏姑臧大房水部郎中岑子虔州刺史舟弟見吏外丹豪一本毫州刺史　又趙郡李氏東祖房太子太保詳子丹浙西觀察使　新宗室表蔡王房右金吾衛大將軍方叔子丹莆田令時代不合莆陽比事三李丹蔡王蔚八代孫以朝議郎祠部郎中爲虢州刺史貶泉州莆田令卒於官州刺史王審珪銘其墓子孫因家於後埭野詩集十　孟郊有哭李丹員外并寄杜中丞詩孟東　新書卓行元德秀傳門弟子李舉舉族子丹叔字南誠趙人案丹字叔南新書誤　李華潤州鶴林寺故徑山大師

碑銘稱善薩戒弟子故御史中丞李丹文苑英華八百六十二

李華三賢論趙郡李舉主外李舉族子丹叔南誠莊而文是

慕於元德秀者也文苑英華七百四十四文粹三十八摭言七　李華衢

州龍興寺故律師體公碑李中丞丹等皆爲此州躬往

圍繞文苑英華八百六十　李華台州乾元國清寺碑者壽徐君

讚錄事徐知古等請於縣令隴西李公平平請於前刺

史趙郡李公丹丹請於河南等五道度支使御史中丞

京兆第五公琦又云李使君以全德公才持憲爲郎文苑

英華八百五十九案盈川屬衢州此台州字誤當作衢州　衢州刺史廳壁記開

元天寶中始以尚書郎超拜名郡賀蘭大夫爲之李郎

中爲之自逆胡悖天地之慈賀蘭起北海之師郎中佐

浙東之幕英華八百賀蘭進明見士外

崔浩見封中又金中

王延昌見吏中又度外

來球無考

張參　新表河間張氏昇子吏外補有昇　參國子司業　國史

補下　張參爲國子司業年老嘗手寫九經以爲讀書不

如寫書　舊常衮傳大厤中楊綰常衮奏加百官俸料

衮與判度支韓滉各騁私懷厚薄由己時少列各定月

俸爲三十五千滉怒司業張參止給三十千新傳畧同　石

刻五經文字序例末題大厤十一年六月七日司業張

參序馬本　權德輿杜公亞神道碑銘以道義經術研機

盡性合於司徒楊公綰司業張公參權載之文集十三　舊李

勉傳以名士李巡張參爲判官卒於幕　韓愈唐故河

南少尹李公素墓誌銘母夫人燉煌張氏其舅參有大

名昌黎先生集二十五考異參或作泰　舊鄭絪傳大厤中有儒學高名

如張參皆相知重　新書藝文志甲部經錄小學類　張參五經

文字三卷　孟浩然有送張參明經舉向涇川覲省詩

校宋本孟浩然詩集中案詩云十五絳衣年又云四座推文舉張帆刊許仲宣蓋是時參年尚幼也　錢

考功集十有送張參及第還家詩詩云太學三年聞琢玉東堂一舉早成名

杜濟　新表襄陽杜氏高陵令惠子濟字應物給事中京

兆尹　常衮授杜濟東川防禦使制稱太中大夫檢校

尚書駕部郎中兼侍御史充山南劍邛副光師判官勾

當劍南東川事賜紫金魚袋杜濟可使持節梓州諸軍

事守梓州刺史兼御史中丞充劍南東川防禦使散官

賜如故文苑英華四百九　舊崔寧傳永泰元年五月劍南節

度嚴武卒杜濟爲西川行軍司馬權知軍府事　舊代

宗紀大厤二年七月丙寅以遂州刺史杜濟爲劍南東

川節度觀察等使　舊紀大厤八年五月乙酉貶京兆

尹杜濟杭州刺史坐典選也　新李栖筠傳京兆尹杜

濟等元載所厚引華原尉侯莫陳怤栖筠劾之皆坐貶詳吏中薛邕注　顏眞卿京兆尹御史中丞梓遂杭三州刺史劍南東川節度使杜公神道碑銘自綿州刺史賜紫金魚袋除戶部郎中加朝散大夫廣德中檢校駕部郎中上杜國充劍南節度嚴武行軍司馬顏魯公文集八又卷十京兆尹兼中丞杭州刺史劍南東川節度使杜公墓誌銘同　會要七十九　杭州刺史杜濟謚曰簡　九家集注杜詩一有示從孫濟詩

杜良輔無考　又金中金外　又倉外

于頔又戶外度中補　新表于氏庭謂子頔工部尚書　舊傳字休明累授鳳翔少尹度支郎中兼御史中丞轉運租庸糧料鹽鐵等使案傳又云元載爲諸道營田使又署爲郎官令於東都汝州開置屯田當卽指戶中也　新書附劉遲傳僅云累遷京兆尹

邵說見動中

李洞清見封外

李規　新表趙郡李氏南祖房揚州左司馬幷子規壽州刺史　李華揚州司馬李公墓誌長子規前刑部員外郎兼侍御史有公遺風國之才臣嘗爲晉州吏職中外宣力王室聞於天下文苑英華九百五十五　常衮授李規戶部郎中制勑朝議郎前檢校尚書戶部郎中兼侍御史賜緋魚袋李規志學純備居有彝檢才理精達動無滯用

嘗執邦憲兼毗使軒處煩行簡從容濟務參我地官之屬首於時俊之科亦既外除尤彰內行正名舊秩以寵迴翔可守尚書戶部郎中散官賜如故文苑英華三百八十九

許登見動外

崔鼎　嘉定赤城志八建中二年三月崔鼎爲台州刺史新表南祖崔氏懸黎子見封外　鼎不詳歷官時代不合

徐演倉外有徐縯疑卽是

王縯見封中又戶外

平嵩無考

衞密　元和姓纂十三祭　國子司業衞密河東安邑人　石刻顏眞卿顏君惟貞廟碑銘君孫克明崇文明經衞密摽榜之陝西西安　會要七十九　贈秘書監衞密謚曰獻

崔縱見封外又金外　舊傳自金部員外郎六遷大理卿兼御史中丞汴西水陸運兩稅鹽鐵等使新傳同

崔儒見吏外案戶中補有崔儒時代正合疑是　新表博陵三房崔氏右司郎中宗之子儒戶部郎中

謝良輔見封外

蓋塤　舊書東夷新羅傳貞元元年令戶部郎中蓋塤持節册命新羅王良相新傳同會要同

李巽見左中　權德輿右僕射李公墓誌銘由萬年縣令課

最爲戶部左司二郎中（權載之文集二十二）　舊傳周歷臺省由左司郎中出爲常州刺史　新傳進累左司郎中常州刺史

盧雲（又倉中）　元和姓纂（十一倉部郎中盧雲三原人本姓閭疑脫巨字氏疑脫父字）珣蜀州司馬上元中准制改姓盧氏（案閭氏注又云唐蜀州司馬閭巨珣上元中准制改姓閭氏生雲倉部郎中閭字疑誤）　舊趙憬傳貞元中長安令盧雲爲裴延齡構陷將加斥逐憬保護救解多從輕貶　新傳盧雲等爲裴延齡擠勢危甚憬救護申解得免　舊德宗紀（下）貞元十四年十二月明州鎮將栗鍠殺刺史盧雲（新紀同）　胡的大唐故太白禪師塔銘故明州刺史盧公雲等前後皆駐騎雲根稽求上法（古刻叢鈔）

寶彧（文外戶）　新表寶氏平陵房九瀧令元昌子彧盧州刺史（舊寶易直傳父彧盧州刺史）

常魯　新表新豐常氏禮部員外郎無名子（見禮外補）普戶部郎中又魯渭南尉（疑表名位互倒）　舊吐蕃傳建中二年十二月入蕃使判官常魯等至自蕃中　舊張鎰傳建中三年張鎰與盟官常魯等與吐蕃盟於清水（舊吐蕃傳同）　李益有送常魯侍御史西蕃寄題西川詩

盧伯　新表盧氏成軌子伯御史中丞　又盧氏比部員外郎昭道曾孫伯檢校郎中　舊穆贊傳陝州觀察使盧岳妾裴以有子岳妻分財不及訴於官贊鞫其事御史中丞盧伯佐之令深繩裴罪贊持平不許宰臣竇參與伯善參伯俱持權怒贊以小事不受指使遂下贊獄（新傳陝虢觀察使盧岳妻分貲不及妾子妾訴之中丞盧伯欲重妾罪贊不聽伯與宰相竇參共誣贊受金捕送獄）　舊趙宗儒傳貞元六年趙宗儒領考功事御史中丞盧紹比考中上宗儒貶之中中（新傳作盧伯是餘同）　梁肅京兆府司錄西廳盧氏世官記稱御史中執法范陽盧公（貞元庚午　文苑英華八百三十一）

王紹（又倉外補）　新表琅邪王氏蘭州刺史景子（度中有景）純成武令　又揚州錄事參軍仲連子紹不詳歷官　舊傳字德素本家太原今爲京兆萬年人舊名與憲宗同永貞年改焉貞元中自包信租庸鹽鐵判官爲倉部員外郎遷戶部兵部郎中擢拜戶部侍郎尋判度支（新傳略同）　李絳兵部尚書王紹神道碑累授殿中侍御史江西觀察推官遂踐臺閣自倉部員外郎遷戶部兵部郎中專判戶部事（文苑英華八百九十七）

崔從質　舊令狐運傳德宗令刑部員外郎崔從質等三司覆按令狐運劫轉運絹獄（新李元素傳同）　舊德宗紀（下）貞元十六年九月以戶部郎中崔從質爲戶部侍郎

魏宏簡又度外 案穆宗時有中官知樞密魏宏簡見舊紀 元和姓纂八 未魏氏西祖後京兆戶曹叔虬生宏簡戶部郎中鉅鹿人 案墓誌尚書膳部員外郎兼江陵少尹諱萬成生府君拔姓纂則萬成是宏簡從父姓纂魏氏人名世系與誌多不合詳校證

柳宗元唐故尚書戶部郎中魏府君墓誌府君諱弘簡字曰裕之由進士 原注建中元年中進士第 策賢良連居科首授太子校書歷桂管江西福建宣歙四府爲判官副使累授協律郎大理評事三爲御史賜緋魚袋在州六年廉使崔衍獻於天子拜度支員外轉戶部郎中邦賦克舉人望逾重年四十七貞元二十年九月三十日不疾而歿 河東先生集九

唐會要七十六 貞元元年九月賢良方正能直言極諫科魏宏簡及第 緯書同 新鮑防傳貞元元年策賢良方正得魏弘簡等世美防知人 新錢徽傳徽與魏弘簡善前死徽撫其孤至婚嫁成立 白居易遊大林寺序周覽屋壁見蕭郎中存 見金外 魏郎中弘簡李補闕渤三人姓名文句又云自蕭魏李遊迨今垂二十年寂寥無繼來者 元和十二年四月九日白氏文集四十三 建炎以來朝野雜記甲集九 唐貞元中魏弘簡以狀元舉賢良自後無繼之者

韋武又倉外補禮外補 新表韋氏逍遙公房象州刺史挺玄孫 見封中書傳挺曾孫武 監察御史鎰子武京兆尹御史中丞 又

南皮公房汴州司戶參軍咸子 見勳中 武不詳歷官 新傳蔭補右千牛德宗時自梁州行在除殿中侍御史戶部侍郎元琇表武以倉部員外郎充水陸轉運使判官轉刑部員外郎後爲絳州刺史 據碑刑部疑禮部之誤 呂溫唐故銀青光祿大夫京兆尹兼御史大夫上柱國贈吏部尚書京兆韋公神道碑銘德宗西狩委室隨難除殿中侍御史皇輿反正爲侍御史副總臺務授倉部員外郎充水陸轉運判官尋轉禮部員外郎檢校本官兼昭應縣令改遂州刺史召拜戶部郎中除萬年令遷京兆少尹出爲絳州刺史 呂衡州文集六 舊趙憬傳京兆少尹韋武爲裴延齡構陷將加斥逐憬保護救解之故從輕貶 案碑云遷京兆少尹復奏醫實因言觸賦息役之宜爲聚歛者所嫉出爲絳州刺史 新傳韋武等爲裴延齡擯勢危甚憬保護申解得免 舊書禮儀志六貞元八年正月二十三日有京兆少尹韋武獻懿二祖祫祫議 新書禮樂志同 儒學陳京傳畧同 新 舊德宗紀下貞元十九年二月丙申以桂管留後韋武爲桂州刺史桂管觀察使 案呂溫碑不云爲此官疑有誤 唐書貞元初以昭應縣令韋武爲遂州刺史錄善政也各賜馬一疋并綵物衣服以遣之 太平御覽二百五十五職官郎 遣使賑恤天下遭水百姓勑宜令京兆少尹韋武往揚楚廬壽滁潤蘇常湖等州宣撫貞元

八年八月文苑英華四百三十五引編制　會要七十九　贈吏部尚書韋武謚恭

張式見左外

李元素見左中吏外勅外二傳失載

熊□錫錫當作易　元和姓纂一東戶部郎中熊執易洪州人

唐會要七十六　貞元元年九月博通墳典達於教化科熊執易及第十年十二月賢良方正能直言極諫科熊執易及第緯畧同　新樊澤傳堯山令樊澤舉賢良方正次潼關雨淖困不能前有熊執易同舍逆旅哀之輟所乘馬傾褚以濟自罷所舉　新鮑防傳貞元元年策賢良方正得熊執易等世美防知人　舊吐蕃傳順宗命左金吾衛將軍田景度告哀吐蕃以庫部員外郎兼御史中丞熊執易爲副使　舊歸登傳貞元中裴延齡以姦倖有恩欲爲相右補闕熊執易等以危言忤旨草疏成示登登願寄一名具奏新傳畧同　順宗實錄二命右金吾將軍兼中丞田景度持節告哀於吐蕃以庫部員外熊執易爲副昌黎先生外集七　會要三十九　元和二年七月詔兵部郎中熊執易等刪定開元格後勑　新書藝文志丙部子錄雜家類　熊執易化統五百卷執易類九經爲書三十年乃成未及上卒於西川武元衡將爲寫進妻薛藏之不許

楊寧　新表楊氏越公房臨汝令燕客子寧國子祭酒舊楊虞卿傳父寧貞元中爲長安尉以處士徵入朝仕進不達而卒　新楊虞卿傳寧擢明經德宗時自監察御史坐累免順宗初召爲殿中侍御史終國子祭酒　新卓行陽城傳德宗召拜陽城右諫議大夫遣長安尉楊寧賫束帛詣其家　舊李元素傳監察御史楊寧按大將令狐運事東都留守杜亞以爲不直密表陳之寧遂得罪

于皐暮　新表于氏禮部侍郎邵子皐暮戶部侍郎一本郎中　元和姓纂同　舊李權德輿傳運糧使于皐暮盜用官錢詔流嶺南行至湖外密令中使殺之新傳畧同　舊崔元受傳元和初于皐暮爲河北行營糧料使崔元受韋帖薛巽王湘等皆爲判官分督供饋既罷兵或以皐謨隱沒贓罪除名賜死元受從坐皆逐嶺表新傳元和時于皐謨爲河北行營糧料使元受從之督供饋皐謨得罪元受逐死嶺表

潘孟陽又戶外　元和姓纂二十六桓禮部侍郎潘炎生孟陽戶部侍郎河南人　舊傳以父蔭進登博學宏辭科累遷殿中侍御史降司議郎累至兵部郎中德宗末權知戶部侍郎　新傳孟陽史亡何所人以蔭俄登博學宏詞科補渭南尉再遷殿中侍御史擢累兵部郎中貞元末

權知戶部侍郎

鄭敬見左中補又金外　舊傳自司封員外郎遷戶部

張正甫見左外又戶外　封外度中

郎中改河南尹

崔清見左中補又倉外　新表博陵二房崔氏挺後滎陽郡長史

巘子清戶部郎中

李巨見外動

陸渾又主中　新表陸氏侍郎枝祕書監齊望子渾主客郎

中　李文饒別集三給事中陸渾奉和張弘靖山亭書

懷詩元和十三年六月十二日題　唐詩詩紀事五十九渾登正元元年

進士第

李應又戶外　新宰相表趙郡李氏東祖房陸渾尉澤子應

蘇州刺史　又宗室表蔡王房元立子應陪位出身

又號王房昭義軍節度使承昭子應榆次令　唐詩紀

事三十三李應登貞元十一年進士第　吳興志李應元姑蘇

和十一年八月十五日自戶部郎中授遷蘇州刺史

志同　會要八十八元和十四年七月湖州刺史李應奏先

是宮中酤酒代百姓納榷稅月既久爲弊滋深伏望許

令百姓自酤取舊額仍許入兩稅隨貫均出依舊例折

納輕貨送上都許之資治通鑑引唐書同

崔植見史中二傳大藏

武儒衡見封外補　舊傳憲宗待儒衡甚厚累遷戶部郎中十

二年權知諫議大夫事尋兼知制誥新傳同　李翺兵部

武侍郎墓誌歷侍御史司封員外郎戶部郎中遷諫議

大夫三月以本官知制誥李文公集十五

陸亘　舊傳字景山吳郡人元和中自虞部員外郎出爲

鄧州刺史後入爲戶部郎中祕書少監　新傳自太常

博士遷累戶部郎中太常少卿　會要七十六元和二年

四月博通墳典達於教化科陸亘及第緯略同

劉遵古見左中

羊士諤　舊李吉甫傳李吉甫早歲知獎羊士諤擢爲監

察御史元和三年竇羣初拜御史中丞奏請士諤爲侍

御史吉甫怒其不先關白而所請又有超資者持之數

日不行因而有隙新傳略同　舊竇羣傳竇羣奏羊士諤爲

御史李吉甫以羊險躁持之數日不下新傳同新呂溫傳略同

舊呂溫傳元和三年貶資州刺史新傳同　嚴州重修圖

經一羊士諤元和十二年三月五日自洋州刺史拜

孟簡建南鎮碣記太山諫卿由進士尉陽羨安定公延

爲從事永貞年爲讒賊所中謫居汀州今皇帝踐祚宰

臣論其冤濫故福州廉使閻公得以上請復歷大理評

事遽徵拜監察御史未經歲臺丞上薦不次遷侍御史以言語明切將酬相府且不入出爲巴州刺史理行居最再移資州今復爲洋州元和十年（舊稽撥英總集十八　案諫卿當是士諤字安定公卽皇甫政閣公名濟美）

高允恭　新表渤海高氏太原少尹兼御史中丞集子允恭不詳歷官　元稹高允恭授尚書戶部郎中判度支案制勑行刑部員外郎飛騎尉高（十字據英華增）允恭書云明德愼罰明猶愼之況朕不德茲用省於有司之獄莫不伏念隱悼周知物情惟爾允恭告我祥刑罔不率協稽爾明劾陟於他曹大比生齒之書仍掌析毫之牘戎車

方駕物力未豐剖滯應期斯任不細推爾惟客之意罔或失財用爾無害之文以懲刻下恡不欲過過則不終文不欲繁繁則不（八字據苑增）逮率是數（苑作二）者時維厥中可守尚書（苑無三字）戶部郎中判度支案散官勳如故（元微之文集四十六）又高允恭授（苑有兼字）侍御史知雜事制勑御史府不以一職名官蓋總察羣司典掌衆政副其丞者是選尤難而御史丞僧孺首以朝議郎守尚書戶部郎中判度支案飛騎尉高允恭聞於予曰允恭始以儒家子能文入官在監察（苑有御史二字）時分務東臺無所顧慮爲刑部郎中（案中疑衍）能守訓典復以人曹郎佐掌邦計懸石允釐撓而（苑作之）不煩簡而不傲靜專動直志行脩明乞以臺郎兼授憲簡雜錯之務一以容之朕命其言爾其自勉（苑作勵）無俾僧孺狹（苑作昧）於知人可以（苑作守）本官兼侍御史知雜事餘如故（同上）　舊敬宗紀長慶四年二月戊子河北告哀使諫議大夫高允恭卒於東都

豆盧署（見左中又祠外）　李虞仲授王正雅等兵部郎中制朝議郎守尚書戶部郎中上柱國賜紫金魚袋豆盧曙可職方郎中（文苑英華三百九十）　傳載稱豆盧署本名輔貞旅於衢州刺史鄭式瞻爲易其名後二十年爲衢州刺史（廣記二百七十八）　詳驗錄唐宰相韋皐鎮蜀宴郡西亭故河南少

尹豆盧署客於蜀亦列坐（又三百九十六）

高釴　舊傳字翹之元和初進士及第判入等長慶四年四月自兵部員外郎翰林學士轉戶部郎中知制誥十二月正拜中書舍人　新傳史失其何所人穆宗時自起居郎入翰林爲學士敬宗時進知制誥拜中書舍人（子湜見勳外）　重脩承旨學士壁記高釴長慶二年五月二日自起居郎加兵部郎中三年十一月七日遷戶部郎中知制誥四年五月二十四日賜紫十二月十二日拜中書舍人（翰苑羣書上）　舊楊虞卿傳大和二年詔中書舍人高鉞等充三司推南曹令史李賓案（新傳作高釴）　舊于

頗傳穆宗賜于頗謚曰思右補闕高鉞上疏論之新傳作高鉞

韋處厚見考外補考中附存　又禮外補戶外附存　舊傳自開州刺史入拜戶部郎中俄以本官知制誥穆宗以其學有師法召入翰林爲侍講學士換諫議大夫改中書舍人新傳畧同　劉禹錫唐故中書侍郎平章事韋公集紀爲開州刺史居三年執友崔敦詩爲相徵拜戶部郎中旬歲間以本官知制誥穆宗新卽位召入翰林充侍講學士初授諫議大夫續換中書舍人劉賓客文集十九　重脩承旨學士壁記韋處厚元和十五年二月二十四日自戶部郎中知制誥充侍講學士三月十日賜緋二十二日遷中書舍人翰苑羣書上

崔護見勳中

王源中見考外禮外補　新書附盧景亮傳源中自左補闕累轉戶部郎中侍郎　重脩承旨學士壁記王源中寶歷元年九月二十四日自戶部郎中充十一月二十八日賜紫二年正月二十八日權知中書舍人翰苑羣書上　李虞仲授學士王源中等中書舍人制朝散大夫守尚書戶部郎中充翰林學士上柱國賜紫金魚袋王源中可權知中書舍人依前翰林學士散官勳賜如故文苑英華三百

王正雅文度外　新表太原大房王氏東都留守翃子正雅山南東道節度使謚忠惠案新書王翃傳兄翃歷山南東道節度使贈戶部尚書謚忠惠舊傳亦云山南東道節度觀察等使王正雅歷官兩書俱云卒於大理卿表蓋誤移翃官於正雅下也　舊傳字光謙元和初舉進士登甲科元和十一年拜監察御史三遷至萬年縣令穆宗時遷戶部郎中尋加知臺雜事再遷太常少卿出爲汝州刺史新傳畧同　李虞仲授王正雅等兵部郎中制朝議郎守尚書戶部郎中兼侍御史知雜事上輕車都尉賜緋魚袋王正雅可守右司郎中兼侍御史知雜事散官賜如故文苑英華三百九十

宋申錫又禮外補　新表廣平宋氏叔夜子申錫字慶臣相文宗　舊傳登進士第文宗卽位自禮部員外郎翰林侍講學士拜戶部郎中知制誥大和二年正拜中書舍人新傳畧同　重脩承旨學士壁記寶曆三年正月八日宋申錫自禮部員外郎翰林學士遷戶部郎中知制誥大和三年六月一日遷中書舍人翰苑羣書上　李虞仲授學士王源中等中書舍人制朝議郎行尚書禮部員外郎充翰林學士上柱國賜紫金魚袋宋申錫可守尚書戶部

會要三十九　長慶三年正月刑部奏請戶部郎中王正雅脫字司門員外郎齊推詳正勑格從之

郎中知制誥充翰林學士散官勳賜如故文苑英華三百八十四

韓詞見吏中又戶外　舊傳長慶初自江州司馬擢爲戶部員外郎轉刑部郎中尋爲戶部郎中兼御史中丞充鹽鐵副使轉吏部郎中

王彥威見封中又祠外封外附存　劉禹錫所故監察御史贈尚書右僕射王公俊神道碑季子彥威歷太常博士祠部員外郎邊屯田郎中轉戶部司封劉賓客外集九二傳失載

盧周仁　舊文宗中太和九年八月以蘇州刺史盧周仁爲湖南觀察使開成元年閏月湖南觀察使盧周仁進羨餘錢二萬貫雜物八萬段不受還之使貸貧下戶征

稅七月丙申湖南觀察使盧周仁進羨餘錢一十萬貫御史中丞歸融彈其違制進奉詔以周仁所進錢於河陰院收貯　舊歸融傳湖南觀察使盧周仁違敕進羨餘錢十萬貫融奏曰天下一家何非君土中外財賦皆陛下府庫也周仁輒陳小利妄設異端言南方火災恐成灰燼進於京國姑徇私誠入財貨以希恩待朝廷而何淺臣恐天下傚效以羨餘爲名因緣刻剝生人受弊周仁請行重責以例列藩其所進錢請還湖南代貧下租稅詔周仁所進於河陰院收貯以備水旱新傳周仁以南方屢火取羨餘錢億萬進京師融劾奏天下一家中外之財皆陛下府庫周仁陳小利假異端公違詔書徇私希恩

[illegible]海內效之因緣漁刻生人受弊雖始周仁請重責還所進代貧民租入詔不從置錢河陰院以虞水旱

盧弘正與唐寺毗沙門天王記前刺史范陽盧公周仁薪骨塗肉以立之末署時開成三年十二月十五日　文苑英華八百十九

李固言　新表趙郡李氏南祖房盧江令峴子舊傳作現固言字仲樞相文宗　舊傳元和七年登進士甲科大和中累官至駕部郎中知臺雜四年爲給事中　新傳江西裴堪劍南王播皆表署幕府累官戶部郎中溫造爲御史中丞表知雜事進給事中

李石見吏中又戶外二傳失載

盧貞又度外　舊文宗紀下開成四年閏月丙午以大理卿

盧貞爲福建觀察使　閩川名士傳林傑九歲謁盧大夫貞無不嘉獎廣記百七十五　太平寰宇記八開元三年編叢作二汝州刺史充本州防禦使盧貞立廣成子廟碑開元疑是開成案碑云盧南郭子舊居面山之北少樂大道早依門牆年壯宦遊出入二紀揆才無補晚歲懷歸獲刺是邦停興授教　白氏文集三十七有河南尹盧貞和白尚書永豐坊西南角園中垂柳詩　又胡吉鄭劉盧張等七人會昌五年三月二十一日於白家履道宅同宴時秘書監狄兼謨河南尹盧貞以年未七十雖與會而不及列

新書孝友王博武傳許州人會昌中侍母至廣州及沙涌口暴風母溺死博武自投於水嶺南節度使盧貞俾

吏沉吾獲二屍焉乃葬之表其墓曰孝子墓詔爲刻石

白氏文集三十七 會昌五年三月二十一日於白家履道宅同宴有侍御史內供奉官范陽盧貞年八十二舊裴度傳昭愍欲行幸洛陽令度支員外郎盧貞往東都已來檢計行宮及洛陽大內

王質又戶外 舊傳字華卿太原祁人元和六年登進士甲科自戶部員外郎檢校司封郎中興元節度副使又爲戶部郎中遷諫議大夫 劉賓客文集三唐故宣歙池等州都團練觀察處置使宣州刺史兼御史中丞贈左散騎常侍王公神道碑自檢校司封郎中攝御史中丞

紫衣金章充山南西道節度副使又爲尚書戶部郎中除諫議大夫

李踐口疑方子 舊莊恪太子永傳大和六年以戶部郎中李踐方守本官兼王府司馬舊鄭肅傳同 新公主傳會昌三年太和公主來歸詔祕書監李踐方等告景陵 元稹袁重光雅州刺史李踐方大理寺丞制稱前湖南都團練判官兼監察御史李踐方元微之文集四十八

楊漢公見封中動外 舊傳自興元從事累遷戶部郎中史館脩撰大和七年遷司封郎中 新傳辟興元幕府遷累戶部郎中史館修撰轉司封郎中 舊文宗紀下 大和

六年七月甲午以戶部郎中楊漢公充史館修撰

裴訒一本裴訥 新表東眷裴氏道護後度次子譔弟俱見封中訒不詳歷官 東觀奏記下 上自不豫瘡甚令中使往東都太僕卿裴訒宣索藥

楊敬之 新表楊氏越公房凌子敬之同州刺史 新傳字茂孝元和初擢進士第平判入等遷右衛胄曹參軍累遷屯田戶部二郎中坐李宗閔黨貶連州刺史 舊文宗紀下 大和九年七月戊午貶戶部郎中楊敬之連州刺史

賈宗直 舊宋申錫傳大和五年申錫被罪補闕賈宗直

等一十四人奏以獄付外請不於禁中訊鞫新傳同 舊莊恪太子永傳開成三年詔侍讀賈宗直周敬愼新書敬復是也敬復見吏外 俟前隔日入少陽院

裴識見動外又主二傳不載 韋力仁又主外 新表韋氏彭城公房洋州刺史顯子見金中力仁駙馬都尉 唐摭言二 韋力仁爲等第後三年方及第

姚合又戶外 新表陝郡姚氏宗正少卿元素曾孫臨河令閒子合秘書監案元素元之弟舊傳合崇元孫新傳則云崇子奕曾孫唐才子傳唐詩紀事崇曾孫與表互異 舊姚崇傳元孫合登進士第授武功尉遷監

察御史位給事中　新傳元和中進士及第　唐才子傳六元和十一年李逢吉知貢舉有夙好因拔泥塗鄭解榜及第歷武功主簿富平萬年尉寶應當作麻中除監察御史遷戶部員外郎出爲金杭二州刺史後召入拜刑戶二部郎中諫議大夫給事中　會要七十九贈疑衍秘書監姚合謚懿

韋紓　新表韋氏郎公房端子紓不詳歷官　唐詩紀事四十三韋紓正元進士有南至日隔仗望含元殿香爐詩登科記正元十八年權德輿以中書舍人知舉放進士二十三人韋紓登第容齋四筆五　摭言八貞元十八年

權德輿主文韓文公薦十人於陸傪其上四人有韋紓案韓愈與祠部陸員外書作韋翬王云京兆之從子補注正元十七年十月吏部侍郎韋夏卿爲京兆尹翬玉不見干登科記所薦十人九第而翬玉獨遺豈有司以京兆從子嫌而黜之邪建安嚴有翼切證曰韋紓卽翬玉韋珩也摭言作紓誤柳玉洪興祖韓子年譜曰韋翬玉韋珩也摭言作紓誤柳子厚寄珩詩回眸炫晃別翬玉翬玉蓋珩字珩二十一年進士案洪說是也摭言誤作韋紓致宰相表龍門公房韋夏卿弟正卿子珩不詳歷官　石刻韋縝大唐華州下邽縣丞京兆韋公夫人墓誌銘有子五人第五曰紓　石刻唐故朝散大夫秘書省著作郎致仕京兆韋公玄堂誌第四子前山南西道節度判官將仕郎試大理司直兼殿中侍御史紓謹撰并書誌云紓兼殿中侍御史　韋紓桔郡廳壁記大和五年紓自司

駕員外郎奉符典州浙江通志二百六十

張鷟見封中

鄭賞

崔瑨見左中吏中又倉中　舊傳失載

盧言見考中

潘存實又戶外　全唐文七百三十甘棠人元和十三年進士累遷戶部侍郎有晨光麗仙掌賦四公子贊藏劍銘　古今萬姓統譜二十五疑脫

潘存實字鎮之漳浦人登元和進士試修禮耕情田賦字玉聲如磬詩官歷戶部郎中左庶子

韋厚叔　元和姓纂八微韋氏逍遙公房韋輔元世系表元輔生

厚叔世系表元叔誤京兆杜陵人　舊裴度傳裴度晚節引韋厚叔南卓爲補缺拾遺俾彌縫結納爲自安之計

盧慤　新表盧氏逢子見吏中慤不詳歷官

李敬方又度中金外　舊五代史唐書三十四李琪傳五代祖愷見吏中孫宗元和朝給事中宗子敬方文宗朝諫議大夫穀子見下　唐詩紀事五十八李敬方登長慶進士第　桐柏山題名云會昌六年三月台州長史員外置李敬方自寒山回游此赤城志十原注文苑英華有敬方喜晴詩注乃云左遷台州刺史當以碑爲正　寶慶四明志一李敬方大中初明州刺史請復開元寺　新安志九李敬方大中四年至六年歙州刺史原注以敬方所

題黃山詩考之知藝文志和字誤也　石刻孫諫卿唐明州象山縣蓬萊觀碑銘今上登御之元年縣令弘農楊弘正告刺史隴西李公敬方又云太守登進士守明威餘年宾恩更于陳大中二年六月九日建　浙江象山　湯泉銘唐大中五年敬方患風疾至湯池浸浴六年十一月又入浴因感白龍見風疾遂瘥又銘曰刺郡二年病不能興全文七百三十九　唐才子傳七　李敬方字中虔長慶三年鄭冠榜進士太和中仕爲歙州刺史後坐事左遷台州刺史有詩一卷傳世

京兆金石錄唐長安令李敬方祈雨題名記開成五年寶刻叢編七　新書藝文志丁部集錄別集類　李敬方詩一卷原注字中虔大和歙州刺史　顧陶唐詩類選後序歙州敬方才力周備興比之間獨與前輩相近亡歿雖近家集已成三百首中間錄律韻八篇而已文苑英華七百十四

李繼　新表趙郡李氏西祖房吏部尚書巽子見左中繼又見上

京兆府參軍權德輿右僕射李公墓誌銘嗣子繼京兆府參軍

崔駢見左中動外

杜憓二本作憓王攷誤總　新表襄陽杜氏桂管觀察使式方子憓興平尉舊式方傳同　沈亞之送杜憓序鮑溶言前在長安常出入家官杜氏家羣孫皆喜溶是時憓方學何虞詩于其音往往能自振激後可得也及亞之與生昆弟遊其相樂之愛故與溶等而溶言果然十年春生長上知生之志謂生江陵揚州兩地之間命生去遊以廣其思三月生即路沈下賢文集九

李福又虞外　新表大鄭王房盛唐令鵬子文宗相石弟見吏中　福字能之太子太傅同平章事　稽傳大和七年登進士第授監察御史累遷尚書郎出爲商鄭汝潁四州刺史　新宗室宰相列傳吝石當國薦福可任治人縣監察御史至戶部郎中累歷州刺史

崔璵見左中補禮外補　動外考中二傳失載

路綰無考見左中又戶外祠外

鄭冠　唐才子傳六　袁不約長慶三年鄭冠榜進士又李敬方傳同　會要七十六　太和二年閏三月軍謀宏遠堪任將帥科鄭冠及第大和緯畧誤大歷鄭冠誤鄭冠　文宗委中書門下處分制科及第人諸軍謀宏遠堪任將帥科舉人第四次等鄭冠中書門下即與處分大詔令

韋有翼　舊李德裕傳開成二年補闕韋有翼等連章論德裕妄奏錢帛以傾牛僧儒　嚴州重修圖經一韋有翼會昌五年三月二十四日自安州刺史拜　杜牧韋有翼除御史中丞制云朝請大夫守尚書刑部侍郎上柱國賜紫金魚袋韋有翼周歷華貫擢爲諍臣言事頗

切願試佐輔移理陝郊徵爲公卿愈見風彩可守御史中丞散官勳封賜如故樊川文集十七　又鄭處晦守職方員外郎兼侍御史知雜事制御史中丞韋有翼上言乞以處晦爲副貳同上　舊宣宗紀大中三年十一月以刑部侍郎韋有翼爲御史中丞　司空圖唐故宣州觀察使檢校禮部王公凝行狀韋公有翼初爲御史丞盛選僚屬公首狀拜監察司空表聖文集七　玉堂遺範授韋有翼劍南東川節度使制畧云朝散大夫守尚書兵部侍郎兼御史大夫充諸道鹽鐵轉運等使上柱國賜紫金魚袋韋有翼早升臺閣備歷清華陳藥石於諫曹司黃素於右

掖左輔施河潤之功右陝繼召南之愛佐於三典麗刑多哀敬之心貳彼五兵整武得勉張之道委茲權管制以重輕云云可檢校工部尚書使持節梓州諸軍事兼梓州刺史御史大夫充劍南東川節度副大使知節度事管內觀察處置等使散官勳一本有如故文苑英華四百五十三　舊宣宗紀大中十二年正月以劍南東川節度韋有翼爲吏部侍郎　唐語林一東川韋有翼尚書自判鹽鐵鎮梓潼有重名平生不飲酒不務歡笑爲家諱樂原作平據類說十一芝田錄改樂字　賈洵直又祠外　新表賈氏平陵房九瀧令元昌孫洵直不詳歷官　舊穆宗紀長慶元年三月重試進士四月詔賈洵直所試粗通與及第舊錢徽傳同　舊陳夷行傳開成三年右拾遺賈洵直當衙論樂官尉遲璋不合授王府率賜絹百疋又楊嗣復曰嘗聞恂直幽新傳畧同　舊楊嗣復傳李珏曰昨賈洵直論事陛下賞之以幣帛帝曰洵直賞其直心不言事之當否鄭覃曰若包藏則不可知嗣復曰臣深知洵直無邪惡新傳畧同

鄭薰見考中補又戶外　新傳歷考功郎中出爲宣歙觀察使不云戶中　苗愔又慶中　新表苗氏蕃孫著子愔字宜之　樊汝霖韓集譜注表以愔等爲蕃之孫韓愈蕃誌謂蕃卒於元和二年男女皆幼自元和二年至長慶二年愔登第甫十五年豈遂有孫登第耶則表蕃之下所謂著者誤矣疑愔等即蕃之子而誌之執規執矩必復者蕃死時愔等幼而未名特其小字云爾五百家註音辯本音辯本作家註　登科記曰苗愔長慶二年登第五百家註音辯本先生文集二十五　唐會要七十六　太和二年閏三月賢良方正能直言極諫科苗愔及第緯畧誤大厤　文宗委中書門下處分制科及第人詔賢良方正能直言極諫科舉人第四次等苗愔中書門下即與處分大詔令　白居易有開成二年三月三日禊洛濱留

守裴令公召虞部員外郎苗愔等一十五人合宴舟中詩白氏文集三十三　杜牧唐故太子少師奇章郡開國公贈太尉牛公墓誌銘長女嫁戶部郎中上黨苗愔樊川文集七

崔卓無考

温璋又戶外　新表温氏河陽節度使造子見左中補璋京兆尹檢校吏部尚書　舊温造傳子璋以蔭入任累佐使府歷三郡刺史咸通初爲徐泗節度使　新傳累官大理丞擢侍御史賜緋遷婺州刺史以政績賜金紫徙廬宋二州刺史宣州刺史就拜觀察使擢武寧節度使

韓琮見封外

盧匡見封中

韓賓又主外　新表昌黎韓氏曇子見封中賓亳州刺史　唐會要六十七太和二年閏三月賢良方正能直言極諫科韓賓及第大和韓賓讀太原　劉賓客文集二十四有聞韓賓擢第歸覲以詩美之兼賀韓十五曹長時韓牧永州詩文宗委中書門下處分制科及第人詔賢良方正能直言極諫科舉人第五上等韓賓中書門下即與處分大詔令　嘉定赤城志八大中三年四月韓賓爲台州刺史杜牧韓賓除戶部郎中裴處權除禮部郎中見封中補孟璲除工部郎中等制勑朝散大夫守尚書水部郎中上柱國韓賓等尚書天下之本郎官皆爲清秩非科名文學之士罕與其選以賓端貞有守以處權俊又出羣以璲才能適用皆茂鄉里之稱咸爲名實之士各服休命勉於官業可依前件樊川文集十七

趙格又戶外　玉堂遺範册魏王文稱副使左散騎常侍趙格咸通三年册涼王文册蜀王文俱同　文苑英華四百四十五

趙滂見勳外又戶外

韋宙見吏中又度中補　新良吏傳宣宗時拜侍御史三遷度支郎中

崔彖又主中　嚴州重修圖經一崔彖大中六年十一月十

一日自戶部郎中拜

李荀　東觀奏記上白敏中討山南平夏党項以駕部員外李荀爲節度判官　鄭吉楚州修城南門記今上元年春正月楚州刺史兼御史中丞李公新作內城之南門公名荀隴西城紀人用文學德行進前爲戎曹郎授銅虎符竹使符來此大中紀年十四年四月二十一日　文苑英華八百十二　舊懿宗紀咸通四年二月以左散騎常侍李荀檢校工部尚書滑州刺史義成軍節度鄭滑觀察等使　新書藝文志乙部史錄編年類　續唐厤二十二卷李荀等撰　新蔣偕傳宣宗詔李荀等分年撰次盡元和以續柳芳唐厤

楊假見封中補二傳失載

任憲見勳中又度中祠外

孟穆見左中　東觀奏記中監修國史鄭朗奏請停廢直館更添置修撰兩員以戶部郎中孟穆充史館修撰會要六十四大中八年七月誤

蕭峴　新表蕭氏齊梁房邵州刺史革子鄴弟見考中補峴不詳歷官　杜牧蕭峴除太常博士制登仕郎守秘書省著作佐郎蕭峴聞爾昆弟之間著友愛之稱復能於知己依投之地竭力報效況乎富有文學默守恬退可守太常博士散官如故樊川文集十七　吳興志蕭峴大中十二年十一月自戶部郎中授除東都留後卒官　舊僖宗紀乾符二年四月以秘書監蕭峴爲國子祭酒

曹汾　新表河南曹氏景伯子汾字道謙戶部郎中　舊曹確傳弟汾進士登第累官尚書郎知制誥正拜中書舍人出爲河南尹　新曹確傳弟汾以忠武軍節度使入爲戶部侍郎判度支卒　唐詩紀事五十二汾開成四年登第　舊懿宗紀咸通四年三月以刑部侍郎曹汾爲河南尹　京兆金石錄唐贈尚書右僕射曹汾墓誌李郁撰咸通十五年寶刻叢編七京兆府

孟球見勳中又金外

馮緘又金外史臺中欽題名又御名　舊馮審見戶外　傳子緘進士擢第知名於時　新傳緘字宗之乾符初歷京兆河南尹

鄭礭見左外

侯恩無攷

張道符見封中又主外　重修承旨學士壁記張道符咸通元年十一月二十五日自戶部郎中賜緋充二年二月六日加司封郎中知制誥依前充翰苑羣書上

劉荀無攷

崔芻言見左外吏中附存又祠外　吳興志崔芻言咸通三年二月自吏部郎中拜卒官統記云戶部

牛叢見勳中勳外又膳外補

李植見封外

楊知至又戶外　新表楊氏越公房汝士子見封外知遠弟見勳外知至字幾之戶部侍郎　舊楊汝士傳子知至累官至比部郎中知制誥　新傳以進士第入官　舊楊嚴傳會昌四年僕射王起典貢部選士三十人楊知至等五人試文合格物議以子弟非之起覆奏武宗敕落下雲谿友議二浙東廉使李尚書訥聽盛小叢歌送崔侍御元範詩有團練判官楊知至和詩紀事五十九同

王龜又祠中　新表太原王氏魏郡文懿公起子見勳外龜字

大年浙東觀察使　舊傳自右補闕遷侍御史尚書郎大中末出爲宣歙團練觀察副使入爲祠部郎中又爲河中副使入爲兵部郎中賜金紫尋知制誥咸通末以弟鐸任中書不欲在禁掖改太常少卿新傳畧同

賓紃　新表賓氏平陵房穆敬相易直子見吏中補紃字受章循州司戶參軍　新易直傳子紃仕至渭南尉集賢校理妻父王涯被禍宦者知易直予得不免貶循州司戶參軍　新王涯傳涯既族滅女爲賓紃妻以痼病免

許瓘　唐詩紀事四千五許玫大和元年登第其兄弟琯瓘皆高科　新馮盎傳高宗時遣御史許瓘視馮盎族人子猷貲至洞不出迎後率子弟數十人擊銅鼓蒙排執瓘而奏其罪時代不合

楊輅　新表原武楊氏右拾遺歸厚子輅字殷駕

崔璞　吳郡志十一崔璞咸通中以司諫爲郡有文采風流與郡中秀才相從有詩詞即命僚屬及名士賡和　松陵集序咸通十年大司諫清河公出牧於吳日休爲郡從事又云大司諫清河公有作或命之和亦著焉　松陵集九有奉詶霜菊見贈之什前署蘇州刺史崔璞日休詩題云軍事院霜菊盛開四書一絕寄上諫議　又崔璞有蒙恩除替將還京洛偶敘所懷因成六韻呈軍事院諸公郡守一二秀才

詩注到郡十二箇月除替未及三年日休有諫議以罷郡將歸以六韻賜示因貯詶獻詩緼蒙謹和諫議罷郡敘懷六韻同上　舊僖宗紀乾符元年四月以前同州刺史崔璞爲右散騎常侍

裴璩　新表南來吳裴氏令賓後河南府司錄參軍克子璩字挺秀檢校司空　又東眷裴氏道護後蔡州刺史綱子璩河南少尹時代不合　重修承旨學士壁記裴璩咸通五年六月六日自兵部員外郎入六年正月九日加戶部郎中知制誥充五月九日三殿召對賜紫九月十七日加朝散大夫中書舍人充八年正月二十七日遷水部侍郎知制誥依前充其年九月二十三日除同州刺史翰苑羣書上　益州名畫錄上　常重胤於中和院寫僖宗皇帝幸蜀隨駕文武臣寮眞有尚書左僕射裴璩舊昭宗紀大順元年三月朱全忠上表關東藩鎮請除用朝廷名德如裴璩等皆搢紳名族踐歷素高宜用爲徐鄆青兗等道節度使從之

劉允章又倉外　新表廣平劉氏寬夫子見左外允章字韞本蘊中　舊傳登進士第累官至翰林學士承旨禮部侍郎　新傳咸通中爲禮部侍郎改國子祭酒後爲東都留守受黃巢僞官後廢于家　重修承旨學士壁記劉

允章咸通三年九月二十七日自起居郎入其年十一月二十七日三殿召對賜緋四年三月二十四日授歙州刺史　又咸通五年十一月二十七日自倉部員外郎守本官再入六年正月九日加戶部郎中知制誥五月九日三殿召對賜紫八年十一月四日遷工部侍郎知制誥依前充其年十一月十六日改禮部侍郎出院（翰苑羣書上）　舊懿宗紀咸通八年十月以中書舍人劉允章權知禮部貢舉　舊僖宗紀乾符三年六月以撫王府長史劉允章爲涼王傅　李商隱樊南乙集序自蓋厘尉留假尹參軍事時同寮有彭城劉允章皆能文（中六）

（郎官石柱題名考卷十一戶中　華）

（三年文苑英華七百七）　三水小牘曰東都留守劉允章咸通中自禮部侍郎授鄂州觀察使（太平廣記二百六十五）　玉泉子皮日休嘗遊江漢間時劉允章鎮江夏　唐摭言十三劉允章試天下爲家賦爲拾遺杜裔休駮奏允章辭窮乃謂與裔休對時允章出江夏裔休尋亦改官　語林四劉元（允誤）章罷江夏入朝以風標自任

韋條（無攷）

杜無逸（又戶外）　新表襄陽杜氏牧弟（見吏外）淮南節度判官

顗子先逸不詳歷官

鄭碣（見勳外）

王緘（無攷又戶外）　新表琅邪王氏魏州刺史宏直子緘字方舉隋州司馬（時代不合）

高澥（王本缺澥字）　唐詩紀事（五十一）元和十一年中書舍人李逢吉下三十三人所擢多寒素是歲高澥第一人

盧深　重修承旨學士壁記盧深咸通七年三月二十四日自起居郎入七月一日加兵部員外郎充十月二十五日三殿召對賜緋八年正月二十四日加知制誥其年八月八日召對賜紫八年十一月十一日加戶部郎中知制誥依前充九年十月二十六日拜中書舍人依前充十年十一月十一日遷戶部侍郎依前知制誥其

（郎官石柱題名考卷十一戶中　華）

年十二月卒官贈戶部尚書（翰苑羣書上）

鄭畋（又金中）　新表滎陽鄭氏循州刺史亞子（見左中）畋字台文相僖宗　舊傳年十八登進士第二十二書判拔萃咸通五年自從事入爲刑部員外郎轉萬年令九年劉瞻作相薦爲翰林學士轉戶部郎中尋加知制誥俄遷中書舍人（新傳畧同）　重修承旨學士壁記鄭畋咸通九年五月二十日自萬年令入二十四日改戶部郎中充八月十一日守本官知制誥依前充十年六月四日遷中書舍人依前充

李磎（又金中倉外）　新表大鄭王房萬鈞子磎字耀山

趙祕 見吏中補 又金外

韋蟾 唐詩紀事五十八 韋蟾字隱珪下杜人大中七年進士登第初爲徐商掌書記終尚書左丞 舊儒學下 韋表微傳子蟾進士登第咸通末爲尚書左丞 重修承旨學士壁記韋蟾咸通十年六月□日自職方郎中充其年九月七日加戶部郎中知制誥其年十一月十一日遷中書舍人依前充其年十二月二十八日三殿召對賜紫十二年正月二十六日遷工部侍郎知制誥依前充十三年十月十五日加承旨十一月十五日改御史中丞兼刑部侍郎出院 翰苑羣書上 舊書懿宗紀咸通十四年正月丙寅朔御史中丞韋蟾奏云云 杼情詩韋蟾廉問鄂州 太平廣記二百七十三

楊希古 見勤外 又見下

庾崇 又主外 古今姓氏書辯證九 唐同州刺史庾崇蜀人鄭谷敘事感恩上狄右丞詩注頃年庾給事崇出守同州右丞在幕席各退飛游謁始受奬知 雲臺編中

馮巖 又祠外 舊馮定傳子巖進士登第咸通中歷任臺省嚴州重修圖經一 馮巖咸通十二年十二月十三日自太府少卿拜

柳陟 新表柳氏宗子陟字堯卿 新書諸公主列傳宣宗女許昌莊肅公主下嫁柳陟堯中和時 舊僖宗紀光啟二年五月襄王僭位令戶部侍郎柳陟往江淮宣諭 舊煖傳遷偽戶部侍郎柳陟等十餘人分諭關東河北諸道 益州名畫錄上常重胤於中和院寫僖宗皇帝幸蜀隨駕文武臣寮眞有右散騎常侍柳陟

李晦 見左中

韋保乂 又戶外 新表韋氏平齊公房懿子 見吏外 保乂翰林學士兵部侍郎 唐摭言九 韋保乂咸通中以兄在相位應舉不得特勑賜及第擢入內庭 舊韋保衡傳弟保乂進士登第尚書郎知制誥召充翰林學士歷禮戶兵三侍郎學士承旨坐士衡免官 新路巖傳韋保衡弟保乂自兵部侍郎貶賓州司戶參軍 攷異曰按壁記保乂未嘗爲兵部侍郎且唐季以翰苑爲要地傳不書學士亦失之 重修承旨學士壁記韋保乂咸通十二年二月十三日自戶部員外郎入守本官充三月十六日特恩賜紫五月十日加戶部郎中知制誥依前充十四年十月貶賓州司戶 翰苑羣書上

張極 舊張九齡傳子極伊闕令祿山之亂陷賊不受僞命兩京克復詔加太子右贊善 新傳作拯 嚴州重修圖經一 張極咸通十四年十二月五日自長安縣令拜

鄭博 疑者

盧紹見動中

豆盧瑑　舊傳河東人父籍瑑大中十三年登進士科咸通末累遷兵部員外郎轉戶部郎中知制誥召充翰林學士正拜中書舍人乾符中累遷戶部侍郎學士承旨新書附見劉鄴傳瑑字希眞河南人仕歷翰林學士戶部侍郎案豆盧籍見左中補瑑新書宰相世系表失載

劉蛻　舊懿宗紀咸通四年十一月左拾遺劉蛻等上疏論左拾遺令狐滈父綯秉權之日廣納賂遺受李瑑助除安南致生蠻寇滈不宜居諫諍之列時綯在淮南上表論訴貶蛻華陰令　舊令狐滈傳咸通二年令狐滈遷右拾遺史館修撰制出左拾遺劉蛻上疏極論滈恃父秉權恣受貨賂取李琢錢除安南都護遂致蠻陷交州綯在淮南累表自雪懿宗重傷大臣意貶蛻爲華陰令新傳畧同　新書藝文志丁部集錄別集類劉蛻文泉子十卷原注字復懋咸通中書舍人

崔彥融見動中補　舊僖宗紀乾符二年三月以戶部郎中崔彥融爲長安令

楊知退又祠外王中　新表楊氏越公房虞卿子見左中補知退字先之左散騎常侍　舊楊虞卿傳子知退登進士第歷都官戶部二郎中　舊僖宗紀乾符二年三月以都官

郎中楊知退爲戶部郎中　杜牧楊知退除鄆州判官等制稱將仕郎前守京兆府藍田縣主簿楊知退樊川文集十九　舊忠義下李景讓傳開成五年禮部侍郎李景讓選貢士楊知退後爲尚書

李節　唐詩紀事十六李節登大中進士第　舊僖宗紀乾符三年七月以戶部郎中李節爲駕部郎中　東觀奏記中監修國史門下侍郎兼禮部尚書平章事鄭朗奏請停廢直館涇陽縣尉李節勤守本官會要六十四大中八年七月誤

鄭誠又金中主中附存　舊僖宗紀乾符三年七月以主客郎中鄭誠爲金部郎中案當作金部郎中鄭誠爲戶部郎中說見附存王慥注　又九月以戶部郎中鄭誠爲刑部郎中　新書文藝下孟浩然傳王維過鄧州畫浩然像于刺史亭因曰浩然亭咸通中刺史鄭誠謂賢者名不可斥更署曰孟亭　鄭谷雲臺編上寄獻從叔郎中詩從叔郎中誠輟自秋曹分符安陸屬羣盜倡熾流毒江壖竟以援兵不來城池失守例削今任却敘省銜退居荊漢之間頗得琴樽之趣云云　黃滔司直陳公墓誌銘德公文行之深者安州鄭郎中誠孫拾遺泰欽而勉之黃陽黃御史集下　摭言五陳嶠謁安陸鄭郎中誠三年方一見　新書藝文志丁部集錄別集類鄭誠集原注卷亡字中虞福州閩縣人大中國子司業鄧安二州刺史江西節度副使

李磎見吏中補封中補　舊僖宗紀乾符三年九月以刑部郎中李磎爲戶部郎中分司東都　舊傳自尚書水部員外郎累遷吏部郎中拜翰林學士中書舍人廣明中分司東都　新傳累遷戶部郎中分司東都

張裕見左外

周愼辭　新書藝文志丁部集錄周愼辭蘇集五卷原注字若訥咸通進士第

鄭殷見封外

李燭見左中又禮外補

張无逸見左中又度中　金外

杜廷堅見左外勳中

李峭又祠外　玉泉子盧隱李峭皆滑帥王鐸之門生前後黜辱者數矣隱峭物議以爲咸衽席不脩咸廣記百八十八有

李邈　資治通鑑唐紀七十六　乾寧二年二月董昌卽皇帝位以前杭州刺史李邈等爲相三年五月錢鏐斬董昌宰相李邈等　舊唐紹傳先天二年冬右金吾將軍李邈遽請宣敕斬給事中唐紹時人深咎邈尋敕罷官擯廢終身時代不合

李凝庶無考又戶外

鄭瑣左外有鄭頊　益州名畫錄上常重脩于中和院上壁寫僖宗皇帝幸蜀隨駕文武臣寮眞有右散騎鄭瑣

李穀　舊五代史唐書三十四　李琪傳諫議大夫敬方見上子穀廣明中爲晉公王鐸都統判官以收復功爲諫議大夫琪穀之子梁書二十四　李珽傳父穀仕懿朝官至右諫議大夫王鐸鎭滑臺穀居賓席　唐詩紀事六十四穀字德師咸通進士　松陵集九奉和龔美先輩悼鶴二首前署前浙東觀察推官兼殿中侍御史李穀　日休悼鶴詩稱浙東德師侍御　又有浙東罷府西歸道經吳中廣文張博士皮先輩陸秀才皆以雅篇相送不量荒詞亦用訓別詩　張賁陸龜蒙皮日休有奉送浙東德

師侍御罷府西歸詩

崔鄴　新表南祖崔氏江陰主簿岐子鄴不詳歷官

孫緯見左外

補遺

張珪又金外　新表洛陽張氏洛子珪戶部郎中懷州刺史

裴稚珪見吏外　新表東眷裴氏之爽子稚珪戶部郎中

權崇基　新表五下權氏涪常二州刺史平涼公文誕子崇基屯田員外郎　權德輿唐故東京安國寺契微和尚塔銘祖崇本皇朝散大夫滑州匡城縣令與兄戶部郎中崇基水部員外崇先皆以文學政事顯名于貞觀永

徽之際權載之文集二十八

崔義起又倉中　新表博陵大房崔氏仲哲後子信子義起

戶部侍郎　舊西戎龜茲傳貞觀二十二年龜茲相那利

襲殺安西都護郭孝恪倉部郎中崔義起與右驍衛將

軍曹繼叔伊州刺史韓威等擊之那利敗走新書西域傳畧同資治通鑑誤義超　法苑珠林八十五度篇六智慧部六感應緣唐司元大夫崔

義起妻是蕭鏗女鏗是僕射瑀之姪

竇懷恪　新表竇氏三祖房高宗相德元子懷恪天水郡

都督　吳興志竇懷恪正觀十七年自戶部郎中授遷

楊州刺史統記云則天時案統記是

侯味虛見左中左外

侯師　元和姓纂十九侯　唐戶部郎中侯師絳郡人狀云本

上谷人案戶外有侯師仁疑即是

遂仁傑

周子恭

令狐思撫　元和姓纂十五青　令狐文軌生思撫唐地官郎

中鄭州刺史燉煌效穀縣人

紀全經又金外　新表紀氏雍州司倉參軍儼子御史中丞

先知弟見吏中　全經戶部郎中

衛畿道見勳外作幾道　元和姓纂十三蔡　戶部郎中衛畿道安邑

人徙京兆

崔行成見勳外　新表博陵二房崔氏挺後德厚子行成戶

部郎中

白知愼　新表白氏牢州別駕君慈孫知愼戶部郎中

元宗贈王仁皎太尉益州大都督制銀青光祿大夫守

太子詹事上柱國南安縣開國侯麗承宗持節齎書弔

祭左庶子上護軍白知愼爲副大詔令　蘇頲授白知愼

河南少尹制正議大夫檢校將作少匠上柱國白知愼

郎官起草增其應宿之華匠者運斤主其成風之妙可

行河南少尹散官勳封如故文苑英華四百六　舊李元紘傳

開元十三年戶部侍郎楊瑒白知愼坐支度失所皆出

爲刺史新傳畧同　白行簡李娃傳予伯祖嘗牧晉州轉戶

部爲水陸運使三任皆與滎陽生爲代太平廣記四百八十四

趙昇卿見吏中　蘇頲授趙昇卿長安縣令制稱朝議郎守

尚書戶部郎中上柱國趙昇卿文苑英華四百七

張某　新表襄陽張氏著作郎濟子某戶部郎中

裴騰　新表南來吳裴氏令實後卓子見上騰戶部郎中

李華三賢論河東裴騰士舉精朗邁直文粹摭言作朗邁眞直　重

劉迅者也文苑英華七百四十四文粹三十八摭言七五百　文苑英華十二有

裴騰對字詁判

盧播見左外　新表盧氏信都主簿友裕子播戶部郎中

韋利賓　元和姓纂八微韋氏大雍州房思敬孫利賓戶部郎中京兆杜陵人

相里造　元和姓纂十陽唐棣州刺史相里元將曾孫造唐河南少尹魏郡冠氏縣人　舊宦官魚朝恩傳大厤三年朝恩忿口談時政公卿惕息戶部郎中相里造殿中侍御史李衍以正言折之朝恩不悅乃罷會　李絳兵部尚書王紹神道碑夫人贈西河郡夫人相里氏故河南少尹知府事贈工部侍郎造之長女文苑英華八百九十七

白居易冷泉亭記先是領郡者有相里君造作虛白亭

杜收　新表濮陽杜氏代宗相鴻漸子收戶部郎中

陳詡　新書藝文志丁部集錄別集類陳詡詩集十卷原注字載揚福州閩縣人貞元戶部郎中知制誥　閩川名士傳許稷貞元中入京時舍人陳詡在焉莆陽比事一　文苑英華八十七有陳詡西掖瑞柳賦玉海百九十七正元十三年丁丑試西掖瑞柳賦

韓泗　舊傳以蔭緒受任累官諫議大夫知制誥與元載善載誅貶邵州司戶同正員建中元年二月復諫議大夫新傳署同　舊德宗本紀上建中元年二月癸卯以戶部郎中韓泗爲諫議大夫　會要七十九國子祭酒韓泗謚

日成

包佶　新劉晏傳佶字幼正潤州延陵人擢進士第累官諫議大夫坐善元載貶嶺南劉晏奏起爲汴東兩稅使晏罷佶充諸道鹽鐵輕貨錢物使遷刑部侍郎改秘書監封丹陽郡公　舊代宗紀大厤十二年四月諫議大夫知制誥包佶等十餘人皆坐元載貶官　新元載傳與元載厚善坐貶者包佶等等數十百人　舊德宗紀建中二年十一月以權鹽鐵使戶部郎中包佶充江淮水陸運使　三年八月戊辰以江淮鹽鐵使太常少卿包佶爲汴東水陸運兩稅鹽鐵使　又貞元元年三月

丙申朔以汴東水陸運等使左庶子包佶爲刑部侍郎

又二年正月丁未以國子祭酒包佶知禮部貢舉　會要八十七

建中三年十二月二十日包佶除左庶子充汴東水陸運使又充汴東鹽鐵使　舊陳少遊傳建中四年十月駕幸奉天度支汴東兩稅使包佶在揚州所總賦稅錢帛約八百萬貫兵三千悉爲陳少遊奪之佶奔白沙過江至上元復爲韓滉拘留佶領胥吏往江鄂等州後佶入朝具奏事狀少遊重稅供之案是時少遊判官崔頻稱包佶爲中丞當是檢校官也　舊房琯復傳德宗幸奉天包佶掌賦於揚州陳少遊將抑奪之佶間奔出少遊方遣人劫佶

令迴從事房孺復請行會佶已過江南乃還　舊李若初傳轉運使劉晏判官包佶重李若初勤幹以女妻之

盧偘見封中又戶外　新表盧氏成軌子偘戶部郎中

裴塤又戶外　新表中眷裴氏左金吾將軍徽子見吏外　塤戶部郎中

盧逢見吏中又戶外　新表盧氏晊子逢戶部郎中

盧綸　新表盧氏臨黃尉之翰子吏中有翰　綸字允言檢校戶部郎中

裴徹　新表南來吳裴氏令寶後宏農太守昌子徹戶部郎中

陸淳

胡証見左外補　舊傳元和四年由侍御史歷左司員外郎長安縣令戶部郎中田宏正請除副貳兼御史中丞充魏博節度副使仍兼左庶子　資治通鑑唐紀五十五　元和七年十一月以戶部郎中胡証爲魏博節度副使

杜羔　新表洹水杜氏戩子羔刑部郎中　新傳貞元初及進士第元和中爲萬年令時許季同爲長安令京兆尹元義方責租賦不時繫二縣吏將罪之羔等辯列尤苦尹不爲縱羔乃謁宰相請移散官憲宗遣中使問狀具對政府苛細力不堪奉詔皆免官奪尹三月俸議者以羔爲直未幾授戶部郎中歷振武節度使　白居易前長安縣令許季同除刑部郎中前萬年縣令杜羔等頃自郎署分宰京邑而長吏待之小乖常禮雖同辭託故苑作疾動未得中然遠恥以退道不失正各從免職亦既諭時況文行政能皆推於衆詢諸時議宜有遷授尚書郎缺方選才良憲部人曹俾膺並命季同可刑部郎中羔可戶部郎中　白氏文集五十五

崔鑫見勳中又戶外　舊傳大和初爲侍御史三遷戶部郎中出爲汝州刺史新傳失載

裴續　京兆金石錄唐戶部郎中裴續墓誌唐韋琮撰李景章正書并篆額會昌三年寶刻叢編八京兆府中萬年縣司空興　舊文苑下司空圖傳祖象水部郎中父興大中初爲交邑兩池榷鹽使檢校司封郎中入朝爲司門員外郎遷戶部郎中卒新卓行傳興大中時時再遷戶部郎中　司空圖書屏記先大夫從事於商於以書受知於裴公休辟倅鍾陵及徵拜侍御史退居中條司空表聖文集三

王徽見封中補考外補　舊傳宗紀乾符三年九月以戶部郎中知制誥翰林學士王徽爲中書舍人學士如故本傳失載

蕭遘見考外補又戶外補禮外補　舊傳宗紀乾符三年九月以戶

部員外郎翰林學士蕭遘爲戶部郎中學士如故本傳失載

杜孺休志誤林見勳中補　吳興志乾符六年自戶部郎中授遷

司勳郎中統紀五年工部授

王藩　新表琅邪王氏貞伯子藩戶部郎中

裴德符又金外　新表南來吳裴氏江西觀察使堪子見倉中

德符字渭翁　吳興志裴德符咸通十二年七月絳州

刺史授遷太常少卿　文苑英華六百六十四顧雲有投戶

部裴德符郎中啟

鄭韜光　新表南祖鄭氏駙馬都尉顥子韜光戶部尚書

舊五代史晉書十八韜光字龍府自京兆府參軍歷祕書

郎集賢校理太常博士虞部比部員外郎司門戶部郎

中河南京兆少尹太常少卿諫議大夫給事中　舊昭

宗紀天祐元年六月甲寅以京兆少尹鄭韜光爲太常

少卿　石刻韋濟白鹿泉神君祠碑稱恒州別駕滎陽

鄭韜光開元二十四年直隸獲鹿

徐綰見勳外補　舊昭宗紀天祐元年七月丁丑制以戶部郎

中徐綰爲兵部郎中　舊徐彥若傳子綰天祐初歷司

勳兵部二員外郎戶部兵部二郎中

封舜卿　新表封氏戶部尚書敖子見左外舜卿字贊聖

舊五代史唐書四十四舜卿傳仕梁爲禮部侍郎知貢舉仕梁

上原本有闕文昭宗遷洛時爲中書舍人　舊哀帝紀天祐元

年十月皇帝即位行事官戶部郎中知制誥封舜卿等

加勳階　舊殷盈孫傳光啟三年四月敕付禮院詳議

修奉太廟時博士四人封舜卿在巴南　唐詩紀事六十

三唐末宰臣張文蔚中書舍人封舜卿奏名儒不遇者

十有五人請賜一官以慰冥魂

李仁儉　舊哀帝紀天祐二年五月丙子敕戶部郎中李

仁儉貶和王府諮議

崔協見吏外補　舊哀帝紀天祐二年十二月敕戶部郎中崔

協等隨册禮使柳璨魏國行事

附存

張譚　舊郭子儀傳以讒怒誣奏判官戶部郎中張譚杖

殺之物議爲薄

韓泰見度中補洞中補　舊王叔文傳貞元中累遷至戶部郎中

王叔文用爲范希朝神策行營節度行軍司馬貶虔州

司馬新傳同

裴諝　前定錄寶應二年戶部郎中裴諝出爲廬州刺史

舊傳遷考功郎中代宗居陝赴行在爲河東道租庸

鹽鐵等使拜左司郎中出爲虔州刺史歷饒廬亳三州

刺史新傳同不云戶中案代宗紀廣德元年十月如陝州是時諝官考中又爲廬州在虔饒之後鍾氏誤

蘇晉見主外　新文藝孫逖傳開元十年孫逖舉賢良方正玄宗御洛城門引見命戶部郎中蘇晉等第其文　舊書蘇晉傳先天中累遷中書舍人兼崇文館學士出爲泗州刺史以父老辭職歸侍開元三年父珣卒歷戶部侍郎襲爵河內郡公十四年遷吏部侍郎　新傳先天中中書舍人出爲泗州刺史以父珣老解職珣卒歷戶部侍郎襲爵遷吏部此郎中當是侍郎之誤

蕭定見左中補考外補　新文藝下邵說傳德宗時吏部侍郎邵說薦戶部郎中蕭定等自代　舊長吏傳累遷侍御史考功員外郎左右司二郎中出爲祕書少監兼袁州刺史

大厤中自潤州刺史尋遷戶部侍郎太常卿

王愷見金中主中　舊僖宗紀乾符三年七月以金部郎中王愷爲戶部郎中主客郎中鄭誠爲金部郎中案石刻戶中李節後有鄭誠主中有王愷無鄭誠蓋與文相連接故誤互易其姓名耳

歸安丁寶書編次

唐尚書省郎官石柱題名考卷十一　勞檢丁士謂校字

唐尚書省郎官石柱題名考卷十二

歸安丁寶書編次
仁和勞格
趙鉞著

戶部員外郎

唐六典戶部尚書其屬有戶部員外郎二人從六品上皇朝爲民部員外郎貞觀明慶龍朔咸亨光宅神龍並隨曹改復掌領天下州縣戶口之事舊書新書掌同郎中

趙義綱　皇甫晟度　封元素　劉翁勃　李友益
韋暕　元悰　李素立　原崐玉　劉燕客
王明　任明褒　許行本　樊元表　劉慶道
裴行儉　崔禮庭　鄭元毅　朱延慶　崔知悌
韋惲　姜元乂　劉道　辛義感　蕭志遠
宋之順　崔元敬　辛崇敏　劉尚客　元令表
張仁約　鄭仁恭　鄧玄挺　魏克己　裴奐
張栖貞　張昌期　狄光嗣　薛克備　張光轉
杜元揆　董敬元　張巨源　孫尚客　鄭元敬
周允元　侯師仁　劉穆之　劉延祐　房昶
裴珍之　劉守敬　張行則　王先輝　蔺嗣忠
王遺恕　鄭訥言　韋維　張錫　薛昭旦
房光庭　孫彥高　鄭仙官　蘇詵　楊溫玉

裴友直　李邕　王易從　賀知章　劉希逸
周履慶　盧元裕　獨孤郴　長孫處仁　徐有功
辛元同　劉叔　賀遂陟　楊瑒　班景倩
鄭巖　沈萬石　張昭命　韓朝宗　嚴挺之
李羲仲　田幹之　韋利涉　陽伯成　宋之問
董琬　盧諭　王鉄　韋迴　李昂
韋鄰　裴子餘　寇泚　王昌　王燾
嚴杲　呂太一　李巖　鄭永　張楚
崔懷嶷　張敬輿　竇紹　楊宗　裴卓
楊玘　張博濟　程烈　封希顏　司馬垂
吉溫　李彭年　裴系　李常　鄭平
杜昱　韓賞　呂延之　李進　邢宇
蕭隱之　徐鍔　王晦　王岳靈　張賞
李麟　路齊暉　高蓋　宇文審　王佶
王光大　韋夏有　苗丕　房由　宋說
田灣　杜亞　何昌裕　李翊　盧執顏
楊普　范倫　寇鍔　王渾　蔣鍊
李武　李彥超　王翊　徐閑　穆賞
李融　鄧元挺　竇彧　裴陟　蕭直
穆寧　任倜　盧偘　劉迥　韋延安

崔偁　崔漑　袁滃　潘孟陽　孟逢
崔融　裴通　獨孤邁　田南鷗　韋光裔
呂溫　張賈　王縝　裴澈　韋宗卿
盧常師　裴郁　竇公衡　裴塤　李隨
李適　王潤　于頔　王鉴　李胄
路士則　韋睦　韋頌　賈全　史牟
裴向　崔鄴　盧埕　李夷簡　張正壹
張正甫　盧逢　李宗衡　李應　竇楚
陳岵　崔韶　趙元亮　楊潛　韋詞
姚向　崔戎　崔栯　鄭逋　王質

李淇　李石　馮審　嚴謇　崔鑫
李景信　姚合　杜牧　姚康　盧元中
房直溫　李羣　李元皐　崔嘏　裴鐇
陳商　韋行貫　潘存實　柳仲郢　周復
郭勤　李行方　白敏中　韋愨　鄭薰
邢羣　盧簡求　路綰　崔愼由　鄭顗
裴坦　畢誠　溫璋　趙檜　趙滂
崔珣　趙格　李元　裴處權　權審
韋退之　薛誠　李鄴　盧潘　崔璆
崔隋　鄭彥宏　于德晦　李景溫　崔瑄

丁居立　崔蕘　湯知至　陽塾　崔彥昭
盧鉅　權愼微　張禹謨　楊戴　崔朗
杜無邁　王緘　裴虔餘　任宇　李嶽
陳玭　薛遠　李韶　薛調　楊思立
張顏　鄭紹業　張同　崔寓　韋保乂
裴質　裴弘　蕭鄴　鄭綦　鄭就
韋顏　盧莊　鄭縈　孔綸　韋昭度
張蘅　盧頗　魏潛　盧自牧　獨孤損
李凝庶　王繪　王深　陸威　韋承貽
崔汀

補遺　薛元穆　裴惓　宋庭瑰　崔懷從　苗昌
裴伯言　齊抗　韋滌　權器　楊汝士
令狐綯　楊損　蕭遘　揚拙　徐彥樞
楊嗣　王拯　辛融　趙昌
附存　韋處厚　張薦

勞檢丁士謂校字

趙義綱　元和姓纂三十小　隋吏部尚書趙仲將生義綱唐

戶部侍郎平原人

皇甫昇度見考中　吏中補有屏度

封元素　新表封氏隋河南王司馬德如子元素戶部侍

郎

劉翁勃見左中

李友益見封外又主中

韋暕案韋暕疑即韋慶暕　元和姓纂八微　韋氏彭城公房國子祭酒新表綿州刺史彭城公澄生慶暕戶部員外京兆杜陵人新表同誤

慶揀無考

元悰

李素立　新表趙郡李氏南祖房水部郎中政期子二傳政藻子素立蒲州刺史高邑平侯　舊良吏傳武德初爲監察御史丁憂擢授侍御史貞觀中累轉揚州大都督府司馬新傳同

原崐玉　新表源氏隋刑部侍郎師民子昆玉比部郎中姓纂同

劉燕客　元和姓纂十八尤　劉粲曾孫原脫客尚書左丞刑部侍郎彭城人　冥報記永徽二年唐臨與刑部侍郎劉

燕客大理少卿辛茂將在大理鞫問法苑珠林七十九　舊刑法志永徽初勑刑部侍郎劉燕客等共撰定律令格式會要三十九同新書藝文志同　又三年朝議大夫守尚書右承劉燕客等參撰律疏成三十卷會要同　詳定刑名制詔刑部侍郎劉燕客等爰逮朝賢詳定法律永徽二年閏九月十四日文苑英華四百六十四　長孫無忌進律疏表稱朝議大夫守尚書右丞輕騎都尉劉燕客唐律疏議永徽四年十一月十九日

王明無考

任行褒無考

許行本　元和姓纂八語許恂曾孫本行疑乙唐給事中高陽北新城縣人

樊元表見吏外補又祠中

劉慶道　新表廣平劉氏林甫子祥道弟俱見吏中慶道祠部郎中　全唐文二百五　慶道龍朔中官奉常寺丞有議沙門不應拜俗狀

裴行儉又金外　新表中眷裴氏靈武大總管河東郡公思諒子行儉襲武道大總管聞喜憲公案本傳行儉隋光祿大夫忠公仁基子表誤　舊傳幼以門蔭貞觀中舉明經拜左屯衛倉曹參軍顯慶三年六遷長安令新傳畧同　張說贈太尉裴公神道碑明經補左屯衛倉曹詔選轉雍州司士遷金部

戶部二員外歷都官郎中長安令張說之文集十四

崔禮庭無考

鄭元毅無考中勳見吏

朱延慶二本李作朱王考作李倉中有延度新表趙郡李氏東祖房曹州刺史高行子延慶不詳歷官元和姓纂十慶梁領軍朱昇曾孫延慶唐倉部郎中錢塘人

崔知悌又主外新表許州隋陵崔氏陝州刺史義直子舊知溫傳作義貞知悌戶部尚書舊良吏傳上崔知溫兄知悌高宗時官至戶部尚書新崔知溫傳兄知悌亦至中書侍郎遷尚書左丞終戶部尚書

郎官石柱題名考卷十二 戶外 三 日可清舍叢鈔

韋惲又度中補金外元和姓纂八微韋氏大雍州房韋倫生惲度支郎中京兆杜陵人

姜元乂無考見吏外

劉道無考

辛義感元和姓纂十七眞辛風元孫義感駕部郎中隴西狄道人

蕭志遠無考又金中倉外元和姓纂二宋工部郎中宋元昉江夏安陸人生之順戶部員外駱賓王靈泉頌有廣平宋思禮字過庭皇朝英華無此字永州刺史昉之嫡孫戶部員外英華有郎字

順之長子駱賓王文集一御史臺記杜文範與高上智俱任殿中為侍御史張由古宋之順所排蹙與上智遷員外既五旬由古之順方入省太平廣記二百五十四新書長孫无忌傳顯慶四年中書令許敬宗令御史宋之順等即黔州暴訊長孫无忌

崔元敬又金中新表清河大房崔氏太子洗馬世濟子湖州刺史元譽弟見祠中元敬和州刺史

辛崇敏原本宗敏元和姓纂十七眞魏州刺史辛君昌生崇敏兵部郎中隴西狄道人文苑英華四百九十八有辛崇敏對恤刑策石刻參軍辛崇敏造象正書永徽五年河南洛陽

郎官石柱題名考卷十二 戶外 四 一行 行 字 缺

劉尚客無考

元令表元和姓纂二十二元唐恒州別駕元懷生令表工部侍郎司賓卿河南洛陽縣人

張仁約無考

鄭仁恭御史臺記鄭仁恭本滎陽人也自監察累遷刑部郎中儀鳳中明崇儼以奇術承恩寵夜遇刺客敕三司亟推鞫妄承引連坐者甚眾高宗怒促有司行刑仁恭奏曰此輩必死之囚願假其數日之命高宗曰卿以為枉耶仁恭曰臣識慮淺短非的以為枉恐萬一非實則怨氣生遂緩之旬餘果獲賊矣朝廷稱之資治通鑑考異十

御史臺記監察杜文範因使還會鄭仁恭方出使問臺中事太平廣記二百五十九大唐新語四同又云高宗善之遷刑部侍郎

鄧玄挺見戶中又重見

魏克己又倉中　元和姓纂八未魏氏東祖後隋著作郎彥深孫歸仁一名克己吏部侍郎同州刺史鉅鹿人　舊書列女傳宋庭瑜妻魏氏定州鼓城人父克己有詞學則天時爲天官侍郎中書令張說年少時爲克己所重封氏聞見記三弘道中魏克己爲吏部侍郎放長名榜遂出得留者名街路喧譁甚爲冬集人授接坐此出爲同州刺史　會要七十四　宏道元年十二月吏部侍郎魏克己銓綜人畢放長榜遂出得留人名衢路諠譁大爲冬集人援引指摘貶爲太子中允以中書舍人鄧元挺替焉　舊書經籍志甲部經錄孝經類孝經一卷原注魏克己注新書藝文志同

裴奐　新表西眷裴氏該孫奐戶部員外郎

張栖貞見吏外

張昌期　新表中山張氏雍州司戶參軍希臧子昌期岐汝二州刺史舊張易之傳同

狄光嗣見戶中　舊仁傑傳聖歷初則天令宰相各舉尚書郎一人仁傑乃薦長子司府丞光嗣拜地官員外郎莅

事稱職則天喜而言曰祁奚內舉果得其人新傳同

薛克備鉞案克備疑克構之誤克構見戶中

張光轉見戶中

杜元撰見吏外補

董敬元見吏中又倉中

張巨源　京兆金石錄唐翠微寺道瑩法師塔銘唐張巨源撰王忱書咸亨五年寶刻叢編七京兆府上長安縣　石刻崔敖大唐河東鹽池靈慶公神祠碑貞元九年冬戶部尚書裴公延齡表職方郎中兼侍御史馮公興駐車蒲城以馭羣吏分命前永樂縣丞張巨源前鄭縣丞蕭曾率屬而臨之山西安邑

孫尚客　元和姓纂二十三魏戶部員外孫上客河東桑泉人太平廣記百二十六唐虔州參軍崔進思恃郎中孫尚客誤之力充綱入都

鄭元敬　新表鄭氏南祖房郟令履仁子元敬地官員外郎

周允元　新表汝南周氏常州長史基子允元相武后舊附豆盧欽望見封中傳弱冠舉進士延載初累轉左肅政臺御史中丞新紀宰相表作右肅政　新附傳字汝良孫州安城人右肅政御史中丞　會要七十天授二年七月二十

八日勅置稷鼎鶴宜四州令地官員外郎周允元充樹置使

侯師仁戶中補有侯師　元和姓纂十九侯　唐戶部郎中侯師仁字

絳郡人

劉穆之又祠中　元和姓纂十八尤　祠部郎中劉穆之邢原誤邢依新書地理志故州沙河人　石刻大唐洛州滎陽縣頭陀逸僧識法師上頌聖主中興得賢令盧公淸德之文前中書舍人內供奉劉穆之墓神龍三年五月河南滎陽　寶刻類編二劉惲造七寶臺阿彌陀像記劉穆之寶井正書長安三年京兆

劉延祐案戶中有延祐疑是

房昶見左中　新表南來吳裴氏令寶後公緯子見吏外瑾

裴琛之又倉中　琛之弟見勳外琛之不詳歷官　舊裴漼傳父琛之永徽中爲同州司戶參軍後爲永年令歷任倉部郎中以老疾廢於家新傳同

劉守敬又金中　元和姓纂十八彭城劉氏施州新表作滁州刺史德智生守敬不詳歷官新表失載　吳興志劉守敬正觀二十一年自洛州刺史授遷太常少卿統紀云聖曆二年授　舊書經籍志內部子錄雜家類　四部言心十卷原注劉守敬撰新書藝文志同

張行則無考

王先輝無考

蔺嗣忠　元和姓纂二十一震殿中監蔺仁志生嗣忠戶部員外華陰鄭縣人

王遺恕見吏中外考中封

鄭訥言無考中作訥吏

韋維見戶中又倉外二傳失載

張錫見戶中

薛昭旦無考

房光庭見吏外中考外考

孫彥高見吏中

鄭仙客無考　李嶠授鄭仙客長安縣令制稱朝散大夫行鼎州長史鄭仙客識量淹通理懷沈正攝官無怠歷職有聲可檢校長安縣令散官如故文苑英華四百七

蘇詵見左中補吏外二傳失載

楊溫玉　新表原武楊氏敏子亮弟見考中潤字溫玉國子祭酒湖城公　舊楊再思傳弟溫玉爲戶部侍郎　舊楊綰傳祖溫玉則天朝爲戶部侍郎國子祭酒以儒行稱　新傳祖溫玉武后時爲顯官以儒聞　會要七十九岐王傅宏農縣公楊溫玉謚曰忠

裴友直

李邕見戶中　舊文苑傳中　唐隆元年元宗清內難自富州司戶召拜左臺殿中侍御史改戶部員外郎　舊韋巨源傳睿宗時太常博士李處直議謚曰昭戶部員外郎李邕駁之新傳同　李邕謝恩慰喻表頃歲譙王重福謀立東都臣當留臺與洛州司戶崔日知挫其逆形收其餘孽東都底定職臣之功自文林郎拜朝散大夫除戶部員外郎岑羲崔湜之輩以臣再用往還并忌崔隱甫倪若水等恐爲陛下之助與臣同制各貶官仍聯翩左遷爲崖州舍城縣丞文苑英華五百九十八

王易從見封中考中又嗣中　蘇頲揚州大都督府長史王公神道碑遷殿中侍御史無何拜尚書戶部員外郎轉祠部主爵考功三郎中拜給事中文苑英華九百二十六

賀知章二傳失載　蘇頲授賀知章起居郎制稱朝議郎一作大夫前行戶部員外郎賀知章文苑英華三百八十三

劉希逸又度中　元和姓纂十八尤　給事中薛王傅劉諲生希逸工部侍郎蒲州刺史譙郡公沛國相縣人

周履慶無考

盧元裕　新表盧氏右補闕履冰子元裕不詳歷官案常袞盧賓客正己墓誌公字子寬本諱元裕以聲協上之尊稱時方大用優詔改錫焉案表元裕弟正己刑部尚書似是兄弟非郎一人彭叔夏曰表恐非據宜室志云云則表實誤又表尚書當從墓誌作侍郎　常袞

太子賓客盧君墓誌銘始以經明四佐大邑三歷京掾五遷藩鎮三踐臺郎一處右轄再兼中憲以至於九卿元戎師賓居守小司寇冬官卿文苑英華九百四十二　新肅宗紀至德二載六月丁酉南充郡民何滔執其太守楊齊曾以反劍南節度使盧元裕敗之　四川成都志十一乾元元年盧元裕以太原尹領劍南節度採訪使成都尹一年　李華杭州餘杭縣龍泉寺故大律師碑今盧華州元裕屈身郡邑艅艎泂沿文苑英華八百六十　賈至授盧正己工部尚書河南尹東都留守制今寇逆始平洛師殘弊周南分陝寄莫斯重太府卿盧正己專鎮分憂居必致理可守工部尚書東都留守散官勳封如故文苑英華三百八十七　舊宣宗紀史思明再陷洛陽東都太廟神主又散失賊平東京留守盧正己又募得之廟已焚毀乃寄主於太微宮

獨孤郎動中補考外補有獨孤郎案郎郎那非郁字　長孫處仁無考又御史臺侍御殿中題名　徐有功見左中二傳失載　辛元同　新表辛氏澄子元同戶部員外郎元和姓纂同　劉叔　金石錄目錄七　第一千二百八十八唐西河太守劉寂德政頌孫宰撰郎彤行書天寶九載　元和姓纂十八

尤後魏南兗州刺史劉海游五代孫寂唐興州刺史梁郡人

賀遂陟又主中史臺監察題名　又御　譚賓錄趙謙光遷戶部郎中戶部員外賀遂涉陟誤詠之太平廣記二百四十九

楊瑒又御史臺侍御殿中題名　舊良吏傳下瑒華陰人初爲麟遊令擢拜殿中侍御史開元初遷侍御史歷遷御史中丞戶部侍郎新傳畧同

斑景倩見左外勳外　吏中戶中

鄭巖又祠外　新表鄭氏北祖房歷城主簿琛子巖京兆少尹　舊忠義下李憕傳開元初張說自紫微令燕國公出爲相州刺史河北按察使以女妻臨河尉鄭巖天寶中仕至絳郡太守入爲少府監新傳張說爲相州刺史以女妻臨河尉鄭巖仕終少府監　孫逖授鄭巖萬年縣令制中大夫行尚書刑部郎中上柱國鄭巖累登華省嘗典劇曹文苑英華四百七

沈萬石　元和姓纂四十七寢澧州刺史沈萬石吳興武康人

薛將茂無考

張昭命　嚴州重修圖經刺史題名張昭命景龍二年十月十三日自揚州司馬拜

韓朝宗見勳中　又度中補墓誌銘新傳失載

嚴挺之見考中補　考外二傳失載

李義仲　新表漢中李氏高宗相安期孫見祠中　鄄城令宗師子義仲中書舍人　舊李安期傳孫義仲又爲中書舍人新傳同

田幹之見封中

韋利涉見封中補封外

陽伯成見左中補戶中　李憕有和戶部楊員外伯成寓直詩文苑英華一百九十一

宋之問見考外　元和姓纂二宋之問戶考二員外宏農人舊韋虛心傳戶部郎中韋維善于剖判時員外郎宋之問工於詩時人以爲戶部有二妙舊文苑傳自鴻臚主簿景龍中再轉考功員外郎新書文藝傳同　會要六十四景龍二年五月五日勅戶部員外郎宋之問爲脩文館直學士

董琬又度中補　又御史臺監察　又陰右稜　又左側題名　元和姓纂一董軍器監董愼生琬度支郎中晉陵太守江南東道採訪使匡城人辨疑志潤州城南隅有樓名萬歲樓俗傳樓上煙出刺史卽死不死卽貶開元已前以潤州爲店嘉定志作內闕董琬爲江東採訪使嘗居此州其時晝日煙出刺史皆憂懼狼狽愁悴至死太平廣記四百九十五

盧諭又金外　新表盧氏從愿子見吏外　諭比部員外郎　又盧氏和州刺史愼思子諭黃州刺史　舊盧從愿傳開

元十六年東都留守盧從愿坐子起居郎論諭誤糴米入官有剩利爲憲司所糾出爲絳州刺史新傳略同 獨孤及唐故特進太子少保鄭國李公遵墓誌銘夫人盧氏蘄春郡長史諭之子毘陵集十一

王鉷見戶中 舊傳開元二十九年自監察御史累除戶部員外郎常兼御史天寶二年充京和市和糴使遷戶部郎中新傳失載

韋迥迥疑迪 元和姓纂八微 韋氏郡城公房房州刺史景駿生述見吏中 迥戶部員外京兆杜陵人 新表韋氏彭城公房大理丞忻然子迥不詳歷官 舊韋述傳述弟迥

迥見考外補 迥迥巡六人並詞學登科迥與迪同爲禮官新傳略同

李昌見吏中 封外 考外補 又金外 倉外 又考中附存 又

韋弼又主中 新表韋氏龍門公房太子諭德崇德子弼字國楨商州刺史 呂溫故太子少保贈尚書左僕射京兆韋府君夏卿神道碑銘大王父諱某皇朝主客郎中萊濟商三州刺史呂衡州文集六 沈雲卿集上送韋商州弼詩會府應文昌商山鎮國陽開君監都史蹔罷尚書郎 新書藝文志丁部集錄總集類 韋氏兄弟集二十卷原注韋弟弼

張子餘又御史臺監察題名 新表南來吳裴氏邠寧二州刺史守

員子中見倉 子餘給事中謚孝 舊孝友傳舉明經累補鄠縣尉景龍中爲左臺監察御史開元初累遷冀州刺史新傳略同 獨孤及唐故特進太子少保鄭國李公遵墓誌銘夫人盧氏蘄春郡長史諭之子毘陵集十一

王鉷見戶中 舊傳開元二十九年自監察御史累除戶部員外郎常兼御史天寶二年充京和市和糴使遷戶部郎中新傳失載

韋迥迥疑迪 元和姓纂八微 韋氏郡城公房房州刺史景駿生述見吏中 迥戶部員外京兆杜陵人 新表韋氏彭城公房大理丞忻然子迥不詳歷官 舊韋述傳述弟迥

迥見考外補 迥迥巡六人並詞學登科迥與迪同爲禮官新傳略同

李昌見吏中 封外 考外補 又金外 倉外 又考中附存 又

韋弼又主中 新表韋氏龍門公房太子諭德崇德子弼字國楨商州刺史 呂溫故太子少保贈尚書左僕射京兆韋府君夏卿神道碑銘大王父諱某皇朝主客郎中萊濟商三州刺史呂衡州文集六 沈雲卿集上送韋商州弼詩會府應文昌商山鎮國陽開君監都史蹔罷尚書郎 新書藝文志丁部集錄總集類 韋氏兄弟集二十卷原注韋弟弼

張子餘又御史臺監察題名 新表南來吳裴氏邠寧二州刺史守

員子中見倉 子餘給事中謚孝 舊孝友傳舉明經累補鄠縣尉景龍中爲左臺監察御史開元初累遷冀州刺史新傳略同

之榮俾光兩闈之寵可依前件主者施行開元十二年正月十三日

唐丞相曲江張先生文集附錄竇泚疑寇泚再考

王昌無考

王諲見吏中新傳失載

嚴杲見動外

呂太一　舊魏知古傳睿宗即位黃門侍郎魏知古表薦洹水令呂太一後累居清要　新傳所薦洹水令呂太一等後有聞於時會要在先天元年　舊張嘉貞傳開元八年張嘉貞爲中書令中書舍人呂太一等皆爲所引位列清要　唐會要五十八　開元五年四月九日勅尚書省案

頗稽滯戶部員外郎呂太一四道詳吏外資瑣注　通典職官六　開元初又置御史裏使及侍御史裏使殿中裏使監察裏使等官並無定員議與裏行同穆思泰元光謙俱見監察呂太一翟章見侍御　並爲裏使尋省

李嚴　新表趙郡李氏南祖房黃門侍郎趙郡懿公從遠子嚴兵部侍郎贊皇縣伯　新循吏傳李素立曾孫嚴中宗時授右宗衛兵曹參軍歷洛陽尉累遷兵部郎中　石刻御注孝經碑末題名有大中大夫行給事中臣李嚴天寶四載陝西長安　孫遜授楊仲昌吏部員外郎李嚴兵部員外郎制稱朝散大夫戶部員外郎李嚴文苑英華三百九十二詳吏外楊仲昌注　唐語林八　累爲主司者春官小宗伯李嚴三天寶六年七載八載

鄭永又倉中　新表鄭氏北祖房左千牛衛長史元一子永比部郎中陽武男

張楚又祠外　韋瓘修漢太守馬君廟記開元中刺史張楚深念功本爰立祠宇會稽掇英總集十八案題太守題名記失載楚名　文苑英華四百八十五　有張楚對文詞雅麗科策開元七年第五名會要失載

崔懷嶷鉞案崔懷嶷疑即崔從崔從見戶外補

張敬輿一作興見左中戶中

竇紹又金中　新表竇氏三祖房京兆少尹璉子紹給事中

荆府長史　新書永王璘傳永王領山南江西嶺南黔中四道節度使以少府監竇昭疑紹爲副據舊傳在天寶十五載六月　賈至授竇紹山南東道防禦使等制永王傅竇紹可江陵防禦使餘如故又苑英華四百九　舊房琯傳賀蘭進明奏房琯樹私黨竇紹之徒以副戎權

楊宗又主外　新表楊氏觀王房尚書右丞承令子宗兵部郎中　新書逆臣上　安樂山傳至德二載阿史那承慶等十餘人送密款詔以楊宗爲太子左諭德

裴卓見戶中

楊玘無考見戶中

張博濟張二本誤裴見戶中　孫逖授張博濟戶部員外郎制勑
朝議郎行河南府司錄參軍張博濟心和識遠藝博詞
優清白承於教忠通明達於從政頃在河洛備聞紀綱
郎官選俊雅望攸歸時宰避親良才久滯宜膺特命俾
踐劇曹可尚書戶部員外郎散官如故文苑英華三百九十一
程烈又御史臺監察題名　石刻衛州其城縣白門陂碑銘主簿程
列剛毅有斷撝謙自牧長安四年九月九日河南輝縣
封希顏又御史臺侍御殿中監察題名　新表封氏雍州司法參軍廣城
姓纂成子希顏中書舍人吏部侍郎　封氏聞見記三舊
大樂署丞流外之任中宗時余從叔希顏始爲大樂丞

從此爲清流所處　舊魏知古傳先天二年冬往東都
知吏部尚書事擢用右補闕封希顏等後咸累居清要
新傳所薦右補闕封希顏等後有聞於時　新崔沔
傳睿宗時中書舍人崔沔長太樂丞封希顏等以代已
處　顏魯公文集十四崔孝公陋室銘記起居舍人崔沔
當扈從以親老抗疏乞退薦渤海封希顏等自代
司馬垂又度中臺侍御兼殿中題名二見　元和姓纂七之中書侍
郎司馬鍠見吏外　生鍾疑垂魏郡太守河內溫縣人　舊顏
眞卿傳安祿山反清河客李萼說顏眞卿先伐魏郡太
守司馬垂使爲西南主　顏眞卿京兆尹御史中丞梓
遂杭三州刺史劍南東川節度使杜公濟神道碑銘梁
州主司馬垂爲山南西道採訪使引在幕下顏魯公文集八
吉溫見戶中二傳失載
李彭年見吏中吏外　二傳失載　吏外　勳外
裴系見封中
李常見戶中
鄭平　新表鄭氏北祖房河南少尹璿子平吉州刺史
又著作佐郎文子平太常寺主簿　舊李林甫傳子壻
鄭平爲戶部員外郎　新書姦臣上李林甫傳天寶十二
載諸壻鄭平等皆貶官

杜昱又御史臺監察題名　新表濮陽杜氏天官員外郎承志子吏外
二見元宗相暹弟見吏中昱給事中　唐會要七十六先天二
年緯畧元年手筆俊拔超越流輩科杜昱及第緯畧同　舊杜
暹傳愛撫異母弟昱甚厚新傳同　石刻嚴挺之大唐故
大智禪師碑銘并序有太僕卿濮陽杜昱者與余法利
同事共集禪師眾所知見實錄開元廿四年陝西長安
韓賞又御史臺碑陰下層　又碑右側侍御兼殿中題名　元和姓纂二十
後　又右側侍御兼殿中題名　京
兆尹韓朝宗見動中　生賞給事中昌黎人代居雲陽　李
華杭州餘杭縣龍泉寺故大律師碑兵部韓員外賞屈
身郡邑輪奐洄沿文苑英華八百六十　石刻告太華府君文稱

惟廿七祀孟秋右補闕韓賞天寶元年四月陝西華陰 唐會要五十五

寶應元年五月勅給事中韓賞充理匭使 李華潤州鶴林寺故徑山大師碑銘稱菩薩戒弟子故給事中韓賞文苑英華八百六十二 王維大唐吳興郡別駕前荆州大都督府長史山南東道採訪使京兆尹韓公墓誌銘次子某前殿中侍御史貶晉陵郡司戶未知即賞否

呂延之見戶中

李進 新表大鄭王房太僕卿新傳少卿量子進兵部侍郎

又趙郡李氏東祖房湖州司馬恁子進不詳歷官大理少卿誠子見左中進樂壽令 新傳累擢給事中

邢宇見封外考中補 賈至授邢宇司封員外郎制前戶部員外郎邢宇養閑移疾亦有歲年云云文苑英華三百九十一

蕭隱之文御史臺監察題名 新表蕭氏齊梁房安平王巖五代孫隱之刑部侍郎 顏眞卿崔孝公陋室銘記公之澄清中外也以畿縣丞尉蕭隱之等並以清白吏能而薦之顏魯公文集十四 舊書食貨志上開元六年時江淮錢尤濫惡有官鑪偏鑪稜錢時錢等數色宋璟遣監察御史蕭隱之充江淮使隱之乃令率戶出錢務加督責百姓乃以上青錢充惡錢納之其小惡者或沉之於江湖以免罪戾於是市井不通物價騰起流聞京師隱之貶官璟

因之罷相 新志開元初宰相宋璟請禁惡錢江淮有官鑪錢偏鑪錢稜錢時錢遣監察御史蕭隱之使江淮率戶出惡錢捕責甚峻上青錢皆輸官小惡者沉江湖市井不通物價甚貴隱之坐貶官 孫逖授蕭隱之御史中丞制 舊大夫檢校太府少卿東都和糴等使設軍蕭隱之可行御史中丞仍充東京畿採訪處置使兼充和市和糴使散官勳如故文苑英華三百九十三 舊楊慎矜傳天寶六載十一月詔刑部尚書蕭隱之等鞫楊慎矜獄新書作蕭只

徐鍚見封中

王晦 新表琅邪王氏武后相綝子方慶見吏中晦字光遠冀王執仗

王岳靈 舊書禮儀志四天寶九載十月遣王獄靈等於寶仙洞中得玉石函上清護國經寶券紀錄等獻之唐詩紀事十五王岳靈登開元進士第天寶十年爲監察御史撰張惡子廟碑案碑今佚 石刻王顏追樹十八代祖晉司空河東太守猗氏侯太原王公卓神道碑桑泉房戶部員外郎岳靈叔偉文曜世貞元十七年山西臨晉

張賞無考

李麟見吏中吏外考外補 舊傳開元二十二年轉殿中侍御史

歷戶部考功吏部三員外郎天寶元年遷郎中新傳失載

路齊暉　新表平陽路氏監察御史幼玉子齊暉徐宋二州刺史

高蓋中補又禮　新表高氏憲子蓋禮部郎中　文苑英華十四九有高蓋花萼樓賦一首　玉海一百六十四引登科記開元十三年進士試花萼樓賦

宇文審　新表宇文氏元宗相融子審字審永州刺史姓纂覽戶部員外郎寬字誤　新傳審擢進士第累遷大理評事嶺南監決處置等使後終和永二州刺史

王佶又祠中　主中補　又御史臺陰右丞又右側侍御兼殿中題名　新表太原第二

房王氏梁州司馬遐子佶祠部郎中　舊元宗紀下開元二十七年十月遣主客郎中王佶往東都及諸州宣慰百姓舊書五行志同十月作八月

王光大見動中補動外

韋夏有見考中補

苗丕見吏中吏外

房由又度中祠外　新表河南房氏兵部郎中德懋元孫申度支郎中錢案申疑誤　戴叔倫有襄州遇房評事由詩王荆公唐百家詩選七　郎士元有送彭偃房由赴朝因寄錢大郎中李十七舍人詩文苑英華二百七十二

宋說　新表廣平宋氏兵部郎中鼎子見吏外　悅疑說郢州刺史

田灣　楊衡有寄贈田倉曹灣詩文苑英華二百五十七

杜亞見吏中吏外又祠外　舊傳自河西從事入朝歷工戶兵吏四部員外郎新傳自河西幕府入朝歷吏部員外郎

何昌裕　元次山文集七有與何員外書原注永泰中何昌裕爲戶部員外

李翊又主外作翊

盧執顏又御史臺陰下屬又右側侍御兼殿中　又陰潁加雜題名　新表盧氏左監門衛將軍正言子執顏戶部員外郎

楊普原本作晉又金中見倉中補　新表楊氏越公房倉部郎中守訥曾孫普金部郎中　常衮授楊晉洛陽縣令制稱朝議郎守尚書金部郎中楊晉文苑英華四百七

范愉　元和姓纂五十五范房州別駕范安親生愉戶部員外錢塘人　舊書貞吏下范傳正傳父倫戶部員外郎新傳正傳父愉爲戶部員外郎鄧州南陽人　李華杭州開元寺新塔碑兵部員外郎兼侍御史范公倫華與爲寮廣德三年文苑英華八百六十　權德輿書西方變贊稱故戶部員外郎贈給事中范公之孤曰傳正傳質權載之文集二十八

范鍔無考

王渾無考

蔣鍊見左外吏外

李鉞又御史臺陰額監察題名　新表趙郡李氏京祖房括蒼尉璲子

鉞不詳歷官

李彥超無考又御史臺右稜又右側侍御兼殿中題名

王翊見戶中

徐閑無考

穆質又禍外　元和姓纂一屋祕書監致仕穆寧見下生質太常少卿河南人時代不合穆寧見下　新書穆寧傳寧子質以家行入材監察御史以守道行誼顯舊傳子質爲縉紳所仰不詳歷官

李融又度中史臺左側題名　新表隴西李氏姑臧大房義璡子融不詳歷官　舊裴光庭傳開元中以壽安丞李融等令直宏文館撰續春秋傳　舊書突厥傳開元二十年令史官起居舍人李融爲毗伽可汗碑文　舊德宗紀下貞元九年五月以鄭州刺史李融爲滑州刺史義成軍節度使　又十年二月乙丑義成軍節度使鄭滑觀察使李融卒　舊李李卿見吏中傳子融貞元十年歷官至渭州節度使卒鉞案渭滑誤

鄧元挺見戶中又見上時代不合疑有誤

竇彧見戶中

裴陟　新表東眷裴氏道護後濃州刺史懷感子陟滑州司馬　皇甫冉有送裴陟歸常州詩萬首唐人絕句十三

蕭直見吏中勳中補　獨孤及唐故給事中贈吏部侍郎蕭公墓誌銘驟升尚書戶部庫部司勳吏部四曹郎毘陵集十一

穆寧　元和姓纂一屋安陽令穆元休生寧祕書監致仕河南人　舊傳懷州河內人少以明經上元二年累官殿中侍御史佐鹽鐵轉運使寶應初轉侍御史爲河南轉運租庸鹽鐵等副使明年遷戶部員外郎無幾加兼御史中丞爲河南江南轉運使廣德初加庫部郎中詔以爲鄂州刺史鄂岳沔都團練使及淮西鄂岳祖庸鹽鐵

沿江轉運使賜金紫新傳畧同

任侗又主中　元和姓纂二十一侵殿中御史任元植曾孫侗京兆少尹西河人　新書地理志明州鄞縣西十二里有廣德湖溉田四百頃貞元九年刺史任侗因故迹增修寶慶四明志同　胡的大唐故太白禪師塔銘故劍南東川節度行軍司馬檢校戶部郎中任公侗等前後皆駐騎雲根稽求上法古刻叢鈔

盧倫見封中戶中補　梁肅京兆府司錄西廳盧氏世官記稱御史中執法范陽盧公倫之季今戶部郎倫貞元庚午文苑英華八百三十一

劉迥　新表彭城劉氏中書舍人子元子迥給事中　舊子元傳迥諫議大夫給事中　新傳第進士歷殿中侍御史佐江淮轉運使大麻初爲吉州刺史累遷給事中

韋延安　新表東眷韋氏閬公房廣州都督琳子延安鄂州刺史　李華壽州刺史壁記壽州刺史獨孤問俗見御史右側遷鎮江夏工部郎中楚州一作中張緯之代公爲州牧某部郎中韋延安代張典此州僉有政聞文苑英華八百一

元結別王佐卿序稱癸卯歲主人鄂州刺史韋延安元次山文集七案癸卯廣德元年　李華登頭陀寺東樓詩序稱侍御韋公延安威清江漢案頭陀寺唐在鄂州江夏縣延安

當即鄂州刺史侍御即其所兼憲官序文有時王師北壓幽朔太尉公分麾下之旅付帷幄之賓與前相張洪州來攻海寇方收東越云云攷新紀平幽州袁晁俱在廣德元年文苑英華七百十六

崔偁　新表清河小房崔氏大理司直虞子稱戶部員外郎　舊肅宗紀至德二載正月丙寅武威郡九姓商胡安門物等叛殺節度使周佖判官崔偁率衆討平之新紀正月丙寅河西兵馬使孟庭倫殺其節度使周佖以武威郡反二月壬寅河西判官崔偁克武威郡孟庭倫伏誅　李益有自朔方還與鄭式瞻崔稱鄭子周岑

贊同會法雲寺三門避暑詩侯考

崔漑見史中又祠外

袁滂又御史臺陰頴監察題名　新表河東袁氏高宗相智宏孫滂兼御史中丞

潘孟陽見戶中二傳失載

孟逢　元和姓纂四十三映右丞京兆尹孟暐生逢司農少卿相州人

崔融又禮中補有崔融武后時人時代不合　新表清河小房崔氏陳州刺史元機孫見度外循禮子融右司郎中

裴遹又金中　新表洗馬裴氏河東太守思義曾孫見左中補薛

王騎曹參軍敬珍孫遹同州刺史　又南來吳裴氏令寶後禮部尚書士淹子見封外遹字文元檢校禮部尚書　又東眷裴氏都官郎中孝智子通壽州刺史　又西眷裴氏齊壺關令謁之子遹不詳歷官案此係唐初人時代不合舊李渤傳穆宗初考功員外郎李渤定京官考奏少府監裴遹職事修舉合考中上以清追封所生母而捨嫡母清考中下　舊回紇傳長慶元年四月以少府監裴遹爲檢校左散騎常侍兼御史大夫時節册立可汗兼弔祭使　白居易册新迴鶻可汗文稱長慶元年歲次辛丑四月景寅朔二十一日景戌皇帝遣使朝議大夫

檢校左散騎常侍兼少府監御史大夫雲騎尉賜紫金魚袋裴通等白氏文集五十又五十一祭迴鶻可汗文結銜同惟左作右字疑誤又有裴通除檢校左散騎常侍兼御史大夫充迴鶻弔祭册立使制稱少府監裴通　舊盧簡辭傳寶厤中黎幹男渭詣臺治父葉縣舊業簡辭移汝州刺史裴通準大厤元年敕給百姓　摭言十三貞元中劉忠州任大夫科選多濫進有無名子自云山東野客移書有云裴通則因人見錄又長揖詩曰裴子門徒入舍人　唐書曰文宗時裴通自祭酒改詹事因中謝上知通有易學因訪以精義仍命進所習經本著易元解并總論二十卷易禦寇十三卷易洗心二十卷太平御覽六百九　宋書藝文志裴通易書一百五十卷原注字又元士淹子文宗訪以易義令進所撰書

獨孤邁　吳興志獨孤邁寶厤二年九月十三日自歙州刺史拜後貶康州　嚴州重修圖經刺史題名獨孤邁元和十四年五月九日自戶部員外郎拜

田南鵬無考

韋光裏　新表韋氏鄖公房太子僕昭訓子光裔字叔陽少府監　舊代宗紀永泰二年五月丙辰稅青苗地錢使殿中侍御史韋光裔諸道稅地迴　舊李元平傳李希烈反汝州與賊接壤刺史韋光裔懦弱不任職乃以元平知州事　京兆金石錄唐太子賓客韋光裔碑唐馮抗撰歸登書并篆額貞元十一年寶刻叢編七京兆府長安縣　舊傳元和元年使吐蕃還自侍御史轉戶部員外郎三年自司封員外郎轉刑部郎中新傳畧同　劉禹錫唐故衡州刺史呂君集紀自大戎使還以殿內史拜尚書戶部員外郎轉司封遷刑部郎中劉賓客文集十九　呂溫祭陸給事文稱貞元元年歲次乙酉十月景申朔十日乙巳將仕郎守尚書戶部員外郎賜緋魚袋呂某呂衡州文集八貞元當作永貞

張賈見吏中又禮外補

王縝見封中戶中

裴澈一作徹徹見戶中補　新表南來吳裴氏元宗相耀卿弟鼓城令昱子澈不詳歷官時代不合　又東眷裴氏諫議大夫俅子澈字深源相僖宗時代不合澈見度中

韋宗卿　新表韋氏龍門公房祕書監建子宗卿侍御史戶部員外郎以季莊孫繼　柳宗元爲韋京兆祭杜河中文余弟宗卿獲庇仁宇命佐廉問宗卿爲河中從事　忘其愚魯假以羽翼俾之騫翥惠文峩峩赤紱在股河東先生集四十　李德裕黠戛斯朝貢圖傳序詔太子詹事韋宗卿祕書少監呂述見祠中補往涖賓館以展私覿稽合同異覼縷

闕遺又云臣輒因韋宗卿呂述所紀異聞飾以繪事

盧常師　新表盧氏巒子坦弟見下常師光祿少卿　權德輿盧公坦神道碑銘母弟前絳州刺史常師以器望歷中外以友愛重人倫元和十三年權　遜史祕書少監盧常師進士擢第性淡薄不樂軒冕於世利蔑然棄官之東洛不逾旬遂歿太平廣記百五十一

裴郁　新表中眷裴氏訴後濟源令後已子郁太常卿河東縣公　新書忠義中顏杲卿傳乾元初博士裴郁以杲卿不執政但謚曰忠議者不平故以忠節謚焉　顏眞卿湖州烏程縣杼山妙喜寺碑起居郎裴郁往來登歷

大麻癸丑　顏魯公文集四　舊趙宗儒傳貞元六年趙宗儒領考功事尚書左丞裴郁比考中上宗儒貶之中中新傳畧同　舊書禮儀志六貞元七年十一月二十八日太常卿裴郁奏議正太祖東向位新儒學陳京傳畧同新書禮樂志三十七年誤　舊德宗紀下貞元十六年九月丙午前太常卿裴郁卒　權德輿故司徒兼侍中上柱國北平郡王贈太傅馬公行狀貞元十一年八月二十七日命太常卿裴郁等備禮持節册命權載之文集十九

竇公衡　定命錄開元二十三年崔圓應將帥舉科又於河南府充鄉貢進士其日正於福唐觀試遇敕下便於

試場中喚將拜執戟參謀河西軍事應制時與越州刻縣尉竇公衡同場並坐親見其事太平廣記二百二十二　復齋碑錄唐宇文顥山陰述唐竇公衡撰杜陵史懷則分書并篆額天寶十三載甲午夏四月立在山陰寶刻叢編十三文載會稽掇英總集二十首云天寶甲午歲夏四月宇文顥莅山陰令　李太白文集十六有早秋單父南樓訓竇公衡詩

裴塡見戶中補　李隨　新宗室表許王房中山郡王琳子隨夔國公靈昌郡太守　新宰相表隴西李氏姑臧大房鼎宗相揆弟見動外均之子隋祕書監　舊書禮儀志四天寶十載正

月遣太子中允李隨祭東海廣德王大唐郊祀錄同　新玄宗紀天寶十四載十二月壬子濟南郡太守李隨等以兵討安祿山十五載正月丙辰李隨爲河南節度使以討安祿山　新顏眞卿傳安祿山反平原城守濟南太守李隨等各以衆歸　舊忠義下張巡傳吳王祗爲靈昌太守奉詔糺率河南諸郡練兵以拒逆黨濟南太守李隨副之　令狐峘顏魯公神道碑銘濟南太守李隨等各擁兵數千或至萬人以附于公顏魯公文集　殷亮顏魯公行狀濟南太守李隨下遊奕將訾嗣賢渡河得博平偽太守馬龔據其郡各有衆數千或至萬人相次於平

原同上 舊穆宗紀長慶三年五月祕書少監李隨奏請造當司圖書印一面從之 舊五代史晉書十九李專美京兆萬年人曾祖隨光祿卿案世系表無專美名

李適 新文藝傳中 字子至京兆萬年人舉進士武后修三教珠英成遷戶部員外郎俄兼修書學士 舊文苑傳景龍中爲中書舍人

王潤 新表琅邪王氏定州刺史俌子潤杭州別駕 才調集一 耿湋有送王潤詩英華二百七十五作王閏

于頔見戶中 又度中補 二傳失載

王崟見左外 吏外二見 又度外

郎官石柱題名考卷十二戶外 三月 河精舍叢鈔

李胄 新表趙郡李氏東祖房倉部員外郎昂子見吏中又見上 胃比部郎中沈本 全唐文七百十六李胄官戶部員外郎有冰井賦舊鈔本英華四十作李渭目作李胄 文苑英華百八十七有李胄省試文宣王廟古松詩 歐陽詹贈魯山李明府詩又魯山令李胄三月三日宴僚吏序貞元十二年暮春月既魄哉生明一日臨汝魯山令趙郡李胄恭國令宴于縣南湄濱歐陽行周文集十蘭亭考十二作李胄武億魯山縣志二十六恭國胄字增韻胄國名胄蓋胄之誤

路士則 全唐詩五 戴叔倫有客舍秋懷呈駱正字士則詩集無見王荆公唐百家詩選七駱疑路侯考

韋睦 元和姓纂八微韋氏鄖國公房溫王表作鄖王府司馬才絢生睦京兆杜陵人不詳歷官表失載

韋頌又金中 新表韋氏南皮公房給事中倜子頌庫部郎中舊韋見素傳孫頌不詳歷官 新代宗紀大麻六年五月戊申殺大理評事韋頌舊書附見李少良傳云付京兆府決殺

賈全又御史臺碑額監察題名 柳宗元先君石表陰先友記賈弇長樂人弟全原注大麻四年進士 至御史中丞河東先生集十二 舊德宗紀下貞元十八年正月庚辰以常州刺史賈全爲越州刺史浙東觀察使嘉泰志同唐會稽太守題名記同又云二十一年加檢校右散騎常侍 舊憲宗紀上永貞元年十月浙東觀察使賈全卒

郎官石柱題名考卷十二戶外 三月 河精舍叢鈔

舊馮宿傳從浙東觀察使賈全府辟 新賈餗傳從父全觀察浙東餗往依之全尤器異收鄔良厚 陸贄優恤畿內百姓并除十縣令詔賈全可咸陽縣令兼監察御史陸宣公集四詳勳外質中注

史牟又金中 唐會要七十六貞元四年四月賢良方正能直言極諫科史牟及第緯畧誤史倅

裴向 新表中眷裴氏代宗相遵慶子見吏外 都官郎中會弟見膳中補 向字儆仁吏部尚書 舊傳少以門蔭德宗時自櫟陽渭南縣令奏課皆第一朝廷亟聞其理行擢爲戶部員外郎選爲太原少尹尋用爲行軍司馬新傳同

會要七十九 贈少保二書太子少保裴向謚曰穆

崔鄲又倉外 新表清河小房崔氏御史中丞陲子邠弟見封中鄲司農卿新崔邠傳弟鄲不詳歷官 劉禹錫唐故兼御史中丞贈太師崔公神道碑才子六人次曰鄲至太府卿又云鄲爲大農劉賓客文集三 唐會要六十六 元和三年八月司農少卿崔鄲奏停太倉一員監事二員從之

盧坦 新表盧氏巒子坦字保衡劍南東川節度使 又盧氏吏部郎中諝子見吏中補坦不詳歷官 舊傳坦自壽安令累遷至庫部員外郎兼侍御史知雜事 新傳累爲刑部郎中 權德輿唐故劍南東川節度副大使知節度事管內支度營田觀察處置等使正議大夫持節梓州諸軍事守梓州刺史兼御史大夫護軍賜紫金魚袋贈禮部尚書盧公神道碑銘始爲同州韓城宣州宣城鞏縣河南四縣尉監察御史裏行殿中侍御史內供奉眞爲殿中侍御史戶部員外郎尋轉庫部員外郎刑部郎中皆兼侍御史知雜事權載之文集十三 李翺故東川節度使盧公傳爲殿中侍御史權德輿爲戶部侍郎請爲本司員外郎尋轉庫部兼侍御史知雜事未久遷刑部郎中知雜事如故李文公集十二 會要七十九 贈禮部尚書盧坦謚曰貞

李夷簡 新表小鄭王房太僕少卿楚州別駕自僊子李夷簡字易之相憲宗 舊傳去鄭丞擢進士第中拔萃科自殿中侍御史元和時至御史中丞 褚藏言故國子司業贈給事中扶風竇府君牟詩序貞元二年舉進士與故相贈少師李公夷簡同年上第竇氏聯珠集 張正壹 舊傳執誼傳貞元十九年補闕張正一上書言事得召見王仲舒等以嘗同官相善偕往賀之新傳同詳左中韓韋成季注類譜作張正貫學行器用爲時所稱擢居諫官冀効忠讜雖年齒未暮而衰疾有加所宜頤養不可牽率俾移優秩以從致政可國子司業致仕白氏文集五十五 石刻蜀丞相諸葛武侯祠堂碑陰武元衡題名後列觀察判官朝散大夫檢校尚書戶部郎中兼侍御史驍騎尉張正壹元和四年二月四川成都 歲時雜詠二十九 有張正壹奉和相公錦樓玩月詩唐詩紀事四十五正壹時爲西川武元衡觀察判官 張正甫見左外封外戶中又度中 舊傳由邕州徵拜殿中侍御史遷戶部員外郎轉司封員外郎 盧逢見吏中戶中補 李宗衡 新表雍王房汭子見封中 宗衡戶部員外郎 呂溫祭座主故兵部尚書顧公文稱貞元脫二字十年歲次

甲申月日門生滎陽主簿李宗衡文苑英華九百八十八集無

李應見戶中

竇楚　吳興志竇楚元和十五年三月二十二日自刑部郎中拜遷尚書右司郎中

陳岵　唐會要七十六元和元年四月達於吏理可使從政科陳岵及第緯署同　嘉定赤城志八元和五年陳岵爲台州刺史　舊穆宗紀長慶元年十一月詔膳部郎中陳岵等考制策舊白居易傳同　元稹永福寺石壁法華經記凡輸錢於經貴者若右司郎中處州刺史陳岵長慶四年元氏長慶集五十一　舊劉寬夫傳寶厤中少列陳岵進注維摩經

得濠州刺史　憲宗處分及第舉人詔達於吏理可使從政科第五上等陳岵等中書門下卽與處分唐大詔令　唐摭言九陳磻叟父岵富有辭學尤溺於內典長慶中嘗注維摩經進上有中旨令與好官執政謂岵因內道場僧進經頗抑挫之止授少列而已

崔韶又禮外補　新表南祖崔氏伯基後嗣子韶不詳歷官會要八十有博士崔韶改贈工部尚書馬暢謚縱議　舊憲宗紀下元和十一年九月辛巳貶禮部員外郎崔韶果州刺史言與韋貫之朋黨故也　新韋貫之傳崔韶等坐與貫之厚善悉貶爲州刺史　會要七十九台州刺史崔韶謚曰肅

趙元亮見左中勳外　白居易楊潛可洋州刺史李繁可遂州刺史史備可濠州刺史制勑朝散大夫守尚書金部郎中上柱國楊潛爲郎見其行可使持節洋州諸軍事守洋州刺史散官勳如故白氏文集四十八史備見金外　宣室志右常侍楊潛嘗自尚書郎出刺西河郡　李涉有閑中紀事想吳楚舊遊寄河陽從事楊潛詩王荆公唐百家詩選十四

韋詞見吏中戶中　舊韋辭傳長慶初韋處厚路隨薦之自江州司馬擢爲戶部員外郎轉刑部郎中充京西北和糴

使尋爲戶部郎中

姚向見勳外

崔戎見吏中吏外　白居易李虞仲崔戎並可行員外郎制西川觀察判官朝議郎檢校刑部員外郎兼侍御史雲騎尉賜緋魚袋崔戎等可尚書戶部員外郎散官勳如故白氏文集四十八二傳失載

崔栯吏中有岑栯疑崔　新表博陵二房崔氏挺後同州刺史淙子栯字茂孝　舊文宗紀大和九年工部侍郎皇太子侍讀崔栯洋州刺史疑卽此人

鄭迢　新表鄭氏北祖房舒州刺史甫子迢右衛率府兵

曹參軍

王質見戶中　舊傳歷佐四府自兼監察御史入朝爲殿中遷侍御史戶部員外郎　新傳累佐帥府五遷侍御史繇山南西道節度副使再轉諫議大夫　劉賓客文集三王公神道碑自南梁上介兼監察御史徵入南臺轉殿內歷侍御史改尚書戶部外郎一本員外郎

李洪王本張洪趙本李洪

李石見吏中戶中二傳失載

馮審　元和姓纂一東虞部員外郎馮宿長樂人後徙東陽弟定見祠外審不詳歷官　舊馮宿傳從弟審貞元十二年登進士第自監察御史累遷至兵部郎中開成三年遷諫議大夫　新傳審字退思開成中爲諫議大夫

嚴謇　舊文宗紀下開成二年三月壬午以楚州刺史嚴謇爲桂管觀察使　四年十月前桂管觀察使嚴謇卒

崔蠡見勳中戶中補　舊傳大和初爲侍御史三遷戶部郎中出爲汝州刺史新傳失載

李景信　新表讓皇帝房太子中舍人梢子景信江州刺史　舊李景儉傳弟景信登進士第有藝學知名於時

姚合又戶中　唐才子傳六寶應當作厤中除監察御史遷戶

部員外郎出爲金杭二州刺史後召入拜刑戶二部郎中二傳失載

杜牧無考

姚康見左外

盧元中　新表盧氏渾子元中不詳歷官　舊盧宏正傳大和中華州刺史宇文鼎戶部員外郎盧允中疑元坐贓宏正按之詳左外宇文鼎注　新歸融傳戶部員外郎盧元中左司員外郎判戶部案姚康受平糴官泰季元絹六千匹貨乾沒錢八千萬俱貶嶺南尉　舊歸融傳上問韓益所犯與盧元中姚康孰甚融對元中與康枉破官錢三萬餘貫益所取受人事比之殊輕新傳畧同　會要六十太和三年華州刺史宇文鼎戶部員外郎盧允中坐贓

房直溫　逸史太學博士鄭還古向東洛再娶李氏時房直溫爲東洛少尹是妻家舊太平廣記一百五十九柳宗元序基房生直溫與予二弟遊皆好學河東先生集二十四

李羣　新宗室表上蔡王房少府監廖子羣福州戶曹參軍　又蔣王房監察御史裏行乘子羣連江令　宰相表趙郡李氏東祖房任城令琇子羣奉先丞　唐才子傳六韓琮長慶四年李羣榜進士　舊宋申錫傳大和五年申錫被誣拾遺李羣等奏以獄付外新傳同

李元皐　舊李訓傳大和九年十一月李訓再從弟戶部員外郎元皐等皆伏法　新傳訓弟元皐以屬疏自解得去仇士良訊奴言事前一昔宿訓第遣人追斬之

崔嘏見考中補

裴鐇見吏外

陳商　新表陳氏左散騎常侍彝子商字述聖祕書監許昌縣男　石刻華嶽題名□司門郎中史館修撰陳商會昌元年七月廿五日商祗召赴闕與盧溪處士鄧君蟠同題時□□□□□商題後六年自禮部侍郎出鎮□分陝又與鄧支使同來十月□□　會要三十九會昌三年十二月令百寮議劉禎母裴氏罪刑部郎中陳商議從重典　新楊虞卿傳校書郎楊虞卿抵淮南委婿幣會陳商葬其先貧不振虞卿未嘗與游悉所齎助之撫言三會昌三年十一月十九日勑諫議大夫陳商守本官權知貢舉後因奏對不稱旨十二月十七日宰臣遂奏依前命左僕射兼太常卿王起主文又十四會昌六年陳商主文以延英對見辭不稱旨改授王起六字誤又舉氏杭關中金石記疑商以不稱旨卽出鎮陝案商鎮陝在宣宗初舉氏亦誤　舊宣宗紀會昌五年禮部侍郎陳商有東都太廟神主議　舊武宗紀會昌五年二月諫議大夫權知禮部貢舉陳商選士三十七人中第物論以爲請

託令翰林學士白敏中覆試落張瀆李玗薛忱張覿崔凜王諶劉伯芻等七人　唐語林八累爲主司者陳商再會昌五年六年　舊宣宗紀大中九年正月辛巳銀青光祿大夫祕書監許昌縣開國男陳商卒贈工部尚書　寶刻類編六祕書監陳商誌左諫議大夫弘文館學士李貽孫撰并書大中四年立　新書藝文志乙部史錄起居注類敬宗實錄十卷原注陳商等撰商字述聖禮部侍郎祕書監　又丁部集錄陳商集十七卷　朱閱別集類歸解書彭陽公碑陰公尹洛禮陳商文粹四十六

韋行貫無考見吏外

潘存實見戶中

柳仲郢見吏中又主二傳失載

周復見勳中勳外

郭勤見勳中補

李行方見左外中吏外吏

白敏中見左外附存又倉外附存　新表太原白氏溧水令季康子敏中字用晦相宣宗　舊傳長慶初登進士第會昌初爲殿中侍御史分司東都尋除戶部員外郎還京居易卽日知制誥召入翰林充學士遷中書舍人累至兵部侍郎學士承旨新傳失載　重修承旨學士壁記白敏中會昌二年九月十三日自右司員外郎充其月十五日改兵

部員外郎十一月二十九日加知制誥三年五月二十九日轉職方郎中十二月七日加承旨賜紫四年四月十五日拜中書舍人九月四日遷戶部侍郎知制誥並依前充翰苑羣書上　白居易送敏中新授戶部員外郎西歸詩注長慶初予爲主客郎中知制誥遷中書舍人去今二十一年也白氏文集三十六

章愨見吏外

鄭薰見考中補戶中新傳失載

邢羣　杜牧唐故歙州刺史邢君墓誌銘亡反邢渙思諱羣又云君實河間人魏太常卿後也又云君進士及第

歷官九歷職八始太子校書郎協律郎大理評事監察御史京兆府司錄殿中侍御史戶部員外郎處州刺史歙州刺史職爲浙西團練巡官觀察推官度支巡官再爲浙西觀察推官轉支使爲戶部員外郎判度支案伐劉稹爲制使使鎮魏料軍食賜緋服銀章初副李丞相回再副高尚書銖撫安上黨三面征師大和當作中三年六月八日卒於東都思恭里年五十又云會昌五年由戶部員外郎出爲處州時某守黃州歲滿轉池州與京師人事離闊四五年矣聞渙思出大喜曰渙思果不容於會昌中不辱吾御史舉矣樊川文集八

盧簡求見吏中補吏外　舊傳牛僧孺鎮襄漢辟爲觀察判官入爲水部戶部二員外郎會昌末爲忠武節度副史新傳佐牛僧孺鎮襄陽入遷戶部員外郎會昌中忠武節度副使

路綰無考見左中戶中又祠外

崔愼田見吏外　舊傳大中初自諸侯府入朝爲右拾遺員外郎知制誥正拜舍人

鄭顒　新表鄭氏北祖房珣瑜子見吏外顒不詳歷官　吳興志鄭顒大中七年九月自舒州刺史授除太僕少卿

裴坦見左外新傳失載

畢誠又倉中　新表畢氏協律郎勻子誠字存之相懿宗舊傳大和中進士擢第又以書判拔萃宣宗卽位自磁州刺史徵爲戶部員外郎分司東都歷駕部員外郎倉部郎中新傳畧同

溫璋見戶中

趙檜見吏外動外

趙滂見動外戶中

崔珣又主外　新表博陵第二房崔氏同州刺史頲子山南西道節度使琯弟見左外珣不詳歷官　舊王質見戶中又上傳大和八年在宣城辟崔珣等爲從事皆一代名流

劉賓客文集三王公神道碑羔雁所禮則博陵崔珦

趙格見戶中

李元又御史臺右側侍御兼殿中題名　新表郇王房臨濮令鎮子太府少卿元北本　舊德宗紀下貞元四年十月丙戌以右神策將軍李長榮爲河陽三城懷州團練使仍賜名元十五年三月戊辰以河陽三城節度使李元爲潞州長史昭義軍節度澤潞磁邢洛觀察使時代不合

裴處權見封中又禮中補

權審見封外補　杜牧權審除戶部員外郎制勑文林郎守尚書水部員外郎權審湖嶺旱暵百姓枵耗老弱死道上

强壯入賊中爰求使臣以救其弊執事者上言爾審學古有文通知理道遂使乘馹視吾飢人果能臨事知權受命達旨慰撫流散宣導恩澤蠲貸逋逃能裁潤狹大小輕重各合事宜雖古所謂直指繡衣美俗使者言之於爾無以過焉用超名曹以酬往效無曠官業勉服休命可守尚書戶部員外郎散官如故樊川文集十七

韋退之見左中又金中　杜牧韋退之除戶部員外郎等制朝議郎行殿中侍御史韋退之樊川文集十七

薛誠又御史臺中嵌題名　新表薛氏西祖房殿中侍御史正倫子誠字符司農卿

李鄴　舊令狐滈傳起居郎張雲言大中十年令狐綯以諫議大夫豆盧籍見左中補刑部郎中李鄴爲夔王已下侍讀欲立夔王爲東宮欲亂先朝子弟之序新傳畧同　新通王滋傳宣宗詔鄆王居十六宅餘五王處大明宮內院以諫議大夫鄭漳見金中兵部郎中李鄴爲侍讀五日一謁乾符門爲王授經鄆王立乃罷　東觀奏記下大中十二年始用左諫議大夫鄭漳兵部郎中李鄴爲鄆王已下侍讀時郢王居十六宅夔昭已下五王居大明宮內院數日追制改充夔王已下侍讀五日一入乾符門講讀鄆王卽位後其事遂停　唐詩紀事五十三李鄴大

中時爲戶部郎官有和縣州于中丞興宗詩

盧潘　新表盧氏先之子潘字子濬　杜牧李蔚除侍御史盧潘除殿中侍御史等制劍南西川節度判官朝議郎檢校尚書禮部員外郎兼侍御史上柱國賜緋魚袋盧潘儒雅流聞今膺拔擢有司列狀詞旨頗公可守殿中侍御史散官勳賜如故樊川文集十七　會要三十四　大中六年十二月右巡使盧潘等　新妄志九盧潘大中九年爲歙州刺史　唐會要七十一咸通六年三月四日黔中經畧使盧潘奏于清溪鎮置南寧州從之　萬敬儒孝行狀碑末署大中十三年十月十五日朝議郎使持節

盧州諸軍守盧州刺史柱國賜紫金魚袋盧潘立

崔璆見左外考中

崔隋見勳中補又金中

鄭彥宏見左中勳中補

于德晦見吏外又金外

李景温又禮中補　舊忠義下　李憕傳憕曾孫景温進士登第

踐歷臺閣咸通中至工部侍郎出爲華州刺史潼關防

禦鎮國軍使　新李景讓傳弟景温字德已歷諫議大

夫福建觀察使徙華州刺史累遷尚書右丞　舊懿宗

紀咸通七年十一月以禮部郎中李景温等試拔萃選

人

崔瑄　新表清河小房崔氏右金吾將軍鄯子見倉外瑄字

右玉舊崔鄯傳子瑄不詳歷官　金華子雜編上崔瑄大夫大中二

年封僕射敖門生廉問宛陵請同年韓藩端公爲副使

舊令狐滈傳懿宗初令狐滈登第諫議大夫崔瑄上

疏論之新傳同

丁居立無考

崔蕘　舊崔鑫見勳中傳子蕘字野夫大中二年擢進士第

累官至尚書郎知制誥正拜中書舍人戶部侍郎　新

楊知至見戶中

陽塾　舊懿宗紀咸通十三年五月辛巳貶右諫議大夫

楊疑陽塾和州司戶于琮之親黨也

崔彥昭　新表清河小房崔氏玘子彥回弟見金中彥昭相

僖宗玘舊傳作豈　舊傳字思文大中三年進士擢第釋褐

諸侯府咸通初累遷兵部員外郎轉郎中知制誥拜中

書舍人再遷戶部侍郎判本司事　新傳數應帥鎮辟

累進戶部侍郎　舊懿宗紀咸通三年十一月以戶部

員外郎崔彥昭等試宏詞選人

盧鈺見左外

權愼微

張禹謨　資治通鑑唐紀六十八　乾符三年十二月以右諫議

大夫張禹謨爲桂州觀察使禹謨幽州判官張徹之子

也

楊戴　新表越公房敬之子見戶中戴字贊業江西觀察使

新楊敬之傳文宗時敬之兼太常少卿是曰二子戎

戴登科時號楊家三喜　闕史上祭酒楊尚書敬之任

江西觀察使載廣記戴應科時成均秋暮忽夢新榜四十

進士鍾陵在焉及第甲乙則江西中選　東觀奏記下

大中十二年命監察御史楊戴往浙西道勘覆軍額

舊懿宗紀咸通十年十二月以考官刑部侍郎楊戴等考試宏詞選人沈炳震云侍郎疑當作員外郎

崔朗見左外動中

杜無邁見戶中

王緘見戶中

裴虔餘　撫言十三裴虔餘咸通末佐北門李公淮南幕李蔚見考中　舊僖宗紀乾符二年五月以兵部郎中裴虔餘爲太常少卿　資治通鑑唐紀廣明元年十一月華州刺史裴虔餘徙宣歙觀察使　沈顏宣州重建小廳記宣州自兵部裴公虔餘去任賓常侍尹自池牧來臨莅

郎官石柱題名考卷十二戶外　羅月河清舍叢鈔

事未幾遽爲秦彥所據文苑英華八百二　容齋四筆十池州銅陵縣宇貺侯廟有唐中和二年二月一碑其詞云勑宣歙池等州都團練觀察使牒云云後云使檢校工部尚書兼御史大夫裴押邑人以爲裴休秋浦志亦然予考之非也楷案裴當即虔餘　資治通鑑唐紀七十一中和二年七月鎮海節度使周寶奏高駢乘御以賊帥孫端爲宣歙觀察使詔寶與宣歙觀察使裴虔餘發兵拒之　文苑英華一百八十二有裴乾餘省試早春殘雪詩　杜牧裴虔餘除山南東道推官等制樊川文集十九苑作虔餘

任宇　元和姓纂二十侵易定節度使任迪簡生憲見動中宇

渭州人不詳歷官新表失載　新安志九任宇咸通七年爲歙州刺史

李嶽見左中動外

陳琉無考

薛遠無考

李韶　新宗室表蜀王房東陽令季方子安州刺史韶又宰相表趙郡李氏東祖房襄邑丞琢子韶太子通事舍人　又大理丞震子韶不詳歷官　又安邑丞虛己子韶延陵丞

薛調　新表薛氏西祖房婺州刺史膺子見吏中調不詳歷

郎官石柱題名考卷十二戶外　羅月河清舍叢鈔

官　重修承旨學士壁記薛調咸通十一年十月十七日自口部員外郎疑即戶字加駕部郎中充十二年正月二十六日加知制誥依前充十三年二月二十六日卒官三月十一日贈戶部侍郎翰苑羣書上　語林四薛調季當作李瓚同年進士調美姿貌人號爲生菩薩瓚俊爽人號爲劍調寬恕而瓚猜忌論者以時人所稱協其性也劉元允當作章罷江夏入朝以風標自任一日調謁之倒屣出迎愛其風韻去而復留者數四既去謂左右曰若不見其缺下有也調爲翰林學士郭妃悅其貌謂懿宗曰駙馬蓋若薛調乎頃之暴卒時以爲中鴆卒年四十三常

豈鏡曰薛調豈止四十三乎豈嘗有言其壽者耶

楊思立 無考 又主中

張顏 又祠外 舊懿宗紀咸通十一年九月朝議大夫行兵部員外郎判度支案柱國張顏播州司戶坐劉瞻親善爲韋保衡所逐也 舊劉瞻傳兵部員外郎張顏等坐瞻親善貶逐 玉泉子咸通中韋保衡路嚴作相除不附己者十司戶張顏潘州內潘州不迴 南部新書癸無張顏有韋顏韋

鄭紹業 見封中 見勳外

張同 舊僖宗紀乾符三年九月以商州刺史張同爲諫議大夫 舊五代史 卷書十八張策傳父同仕唐官至容管經畧使 新五代史唐六臣傳同 劇談錄下咸通乾符中興善寺阿闍黎謚普照大師張常侍同爲弟子出城之日縞素後隨 詳左中崔寓注

崔寓 見左中 此與吏中補吏外之崔寓別一人

韋保乂 見戶中 重修承旨學士壁記韋保乂咸通十二年二月十三日自戶部員外郎入守本官充五月十日加戶部郎中

裴質 見吏中補

裴弘 新表東眷裴氏宣宗相休子宏字裕志 東觀奏記 裴坦主貢舉擢裴休子弘上第 舊令狐滈傳懿宗時中書舍人裴坦權知貢舉登第者三十人裴宏餘故相休之子名臣子弟言無實才

蕭鶚 新表蕭氏齊梁房德宗相復孫儉子鶚字鵬舉 舊僖宗紀乾符三年六月以歙州刺史蕭鶚爲右司員外郎

鄭綮 見左外

鄭就 見封外 見勳外 舊僖宗紀乾符二年六月以戶部員外郎鄭就爲司勳員外郎

韋顏 見勳外 又祠外

盧莊 新表盧氏懿子 見吏中補 莊字敬中 舊僖宗紀乾符二年十月以戶部員外郎盧莊爲起居員外郎 丁子復日當作起居 南部新書已 咸通十三年韋保衡在相時盧莊爲閣長決付春闈莊七月卒

鄭綮 見左中補 又金中補 吏外補 倉外 舊傳歷監察殿中倉戶二員外郎金刑右司三郎中 新傳歷監察御史擢累左司郎中 舊僖宗紀乾符二年六月以倉部員外郎鄭綮爲戶部員外郎

孔綸 新表曲阜孔氏溫質子綸字昌言 孔氏祖庭廣記六綸字司言四十代登第殿中侍御 舊僖宗紀乾符二年十一月以殿中侍御史孔綸爲戶部員外郎

韋昭度　新表京兆韋氏逢子昭度字正紀相僖宗　舊傳咸通八年進士擢第乾符中累遷尚書郎知制誥正拜中書舍人

張祜　無考見勳外

盧頒　無考

魏濬　新表館陶魏氏宣宗相謩子濬字蘊華　舊魏謩傳子濬登進士第歷顯官

盧自牧　無考又主外

獨孤損　新表獨孤氏吏部侍郎雲子見吏外損字又損相昭宗元和姓纂不詳歷官據舊十光化三年西銓獨孤損侍郎

是許畫知己　舊昭宗紀天復三年十二月辛巳制以禮部尚書獨孤損爲兵部侍郎同中書門下平章事新紀同宰相表同　新紀天祐元年正月乙巳獨孤損判右三軍事宰相表同元判度支　舊紀天祐元年閏月宰相監修國史戶部尚書門下侍郎同平章事獨孤損判度支新宰相表閏月乙卯員爲門下侍郎兼戶部尚書　舊哀帝紀天祐元年九月己巳敕門下侍郎同平章事獨孤損宜充大行皇帝山陵使新紀宰相表在戊寅　二年三月光祿大夫門下侍郎戶部尚書同平章事監修國史河南縣開國子食邑五百戶獨孤損可檢校尚書左僕射同平章事兼安南都護充靜海軍節度安南管內觀察處置等使　四月乙未制新除靜海軍節度使獨孤損等賜一子八品正員官以奉山陵之勞也　五月壬申制新除靜海軍節度使銀青光祿大夫檢校左僕射同平章事兼安南都護河南郡開國侯食邑一千戶獨孤損可責授朝散大夫棣州刺史仍令御史臺發遣出京訖聞奏　辛巳勑責授棣州刺史獨孤損可瓊州司戶　六月戊子朔敕責授瓊州司戶獨孤損等委御史臺差人所在州縣各賜自盡時已至滑州皆併命於白馬驛朱全忠令投屍於河詳勳外補趙崇注　新紀六月戊子朱全忠殺靜海軍節度使獨孤損　舊五代史唐書八同光二年六月庚寅故靜海軍節度使獨孤損贈司空　薛廷珪授中書舍人獨孤損御史中丞制略云立我明庭號爲端士逮予寡味歷事三朝勞爾班行向踰二紀徘徊兩掖尹正神京直聲載揚休問逾暢文苑英華三百九十三

李凝庶　無考見戶中

王戀　見勳中補

王深　無考

陸威　新表陸氏丹徒枝涇原節度使檢校工部尚書耽子威字歧兵部侍郎　據言十文德中劉子長出鎮浙西行次江西時陸威侍郎猶爲郎吏亦寓于此　北夢

瑣言四 朝中陸氏三人號曰三陸郎相國晨洎希聲及威乃三人

韋承貽又主外 新表韋氏逍遙公房博子見左中承貽字貽之 唐詩紀事五十六 承貽咸通八年登第 唐摭言十五 韋承貽咸光中策試夜潛紀長句於都堂西南隅咸光當從紀事作咸通

崔汀 新表博陵大房崔氏仲哲後鉉子見封中汀不詳歷官舊崔鉉傳同 又博陵大房崔氏倚子汀汾州刺史

補遺

薛元穆 新表薛氏西祖房邁子元穆戶部員外郎

裴惓見戶中 舊岑羲傳長安中渭南令裴惓爲地官員外郎後至杭州刺史

宋庭璥 新表廣平宋氏襄陽尉守愼子庭璥戶部員外郎庫部員外 姓纂庭璥

崔懷從格案崔懷嶷疑是 新表博陵二房崔氏挺後祠部郎中輪王見祠中補 孫懷從戶部員外郎

苗昌 新表苗氏晉卿子見吏中昌戶部員外郎

裴伯言 新表南來吳裴氏邠寧二州刺史守眞玄孫起居郎僑卿曾孫尚舍直長汧孫均州刺史淑猷弟伯言戶部員外郎案柳宗元裴君墓誌裴氏之昭曰贈戶部尚書諱某源出諱穆曰起居郎諱某諱

卿生均州刺史諱某源出諱均州弟大理表淑猷誤下二格當依墓誌改正淑猷當作叔猷 柳宗元故處士裴君墓誌父諱某諱伯言 尚書刑部員外郎議官及浮圖事獨出載在史册以八使行天下當河北道疑危頑很難處分之地用天子命制斷得宜於時爲第一原注建中元年二月命黜陟使十一人分巡天下刑部員外郎裴伯言爲幽東澤潞磁邢等道黜陟使 天下皆仰以爲相會疾終再贈至大理卿長老咸曰裴氏世積德起居丞相弟也以文史用大理名世人也咸聞而不大河東先生集十一 新張鎰傳建中時黜陟使裴伯言薦潞州處士田佐時 新李叔明傳德宗時刑部員外郎裴伯言有僧道議 柳宗元故試大理評事裴君墓誌均州與其弟大理原注大理名伯言爲刑部員外郎贈大理卿 更爲刑部郎河東先生集十一 李翺祕書少監史館修撰馬君墓誌自太原府倉曹黜陟使裴伯言謂公堪爲諫官薦之於朝文苑英華九百四十六集缺 馬宇見主外

齊抗又倉中度外附存 新表齊氏平陽太守澣孫見勳外左龍武倉曹參軍翺子抗字遐舉相德宗 舊傳德宗在奉天自鳳翔賓佐奔赴行在拜侍御史旬日改戶部員外郎宰相蕭復爲江淮宣慰使以爲判官德宗還京授倉部郎中貞元初遷諫議大夫新傳略同 權載之文集十四齊成公神道碑銘自侍御史蕭黃門復布惠澤於東夏命公

爲工部員外郎以贊焉復命轉倉部郎中

韋滌　新表韋氏逍遙公房叔卿子見封外　滌戶部員外郎元和姓纂滌饒州刺史　陸贄優郵畿內百姓并除十縣令詔涇陽縣令韋滌潔己貞明處事通敏有禦災之術有字物之方人不流亡事皆辦集惟是一邑之內獨無愁怨之聲古之循良何以過此就加寵秩允叶前規可檢校工部員外郎兼本官仍賜緋魚袋并賜衣一襲絹百匹馬一匹陸宣公集四

權器　獨孤及唐故朝議大夫高平郡別駕權公徽神道碑銘予器等悉忠信好學善屬文位未顯而令名歸之史以蘇州寓客校書郎權器爲判官委閱簿檢吏接詞政之務於器等而境內晏然又云公之重其器悅其能者故戶部員外郎權公器顏魯公文集　顏眞卿湖州烏程縣杼山妙喜寺碑校書郎權器往來登歷大歷癸丑顏魯公文集四

楊汝士見封外　舊傳長慶元年爲右補闕坐弟殷士見有貢舉覆落貶開江令入爲戶部員外郎再遷職方郎中大和三年七月知制誥新傳失載

令狐綯見考中補　舊傳自左補闕史館修撰累遷庫部戶部員外郎會昌五年出爲湖州刺史　舊令狐滈傳綯至河中上言會昌二年臣任戶部員外郎時已令男滈應舉

楊損見吏外　舊傳自殿中侍御史宰相路巖遣使鞫獄黔中踰年而還改戶部員外郎洛陽縣令入爲吏部員外郎出爲絳州刺史

蕭遘見考外補戶中又禮外補　舊僖宗紀乾符三年九月以戶部員外郎翰林學士蕭遘爲戶部郎中學士如故木傳失載

揚拙　新表楊氏越公房師復子見度中拙字藏用　薛廷珪授杜致美太常少卿見祠中楊拙庫部郎中制戶部員外郎楊拙始以籍甚之稱洽於名場歷聘侯藩亟踐臺省疆學務本履正居中文苑英華三百九十　舊楊於陵傳師復子拙左庶子

徐彥樞又禮外補　舊徐彥若見吏外補傳弟彥樞位至太常少卿新表失載　薛廷珪授徐彥樞禮部員外郎制詳禮外補又禮部員外郎徐彥樞改授戶部員外郎制勑具官徐彥樞吾前以儀曹員外郎南宮劇選求思時彥克副僉諧聞爾先臣在會昌中事武宗皇帝文行修整綽有令名亦由至公膺此愼選得人之盛于今稱之而彥樞趣嚮規爲能紹先志俾之繼美亦謂當才而能以爾令見執吾大

殷亮顏魯公行狀大厤七年九月公拜湖州刺

柄潔矩彌峻避嫌不居牢讓之心確乎山立今吾又安敢以流薄所尚涴爾操修政司人曹允叶中道亦欲使彥若彭叔夏云乃彥樞之兄曾作相展四體以事我秉一心而律人靡不有初一有鮮克有終四字非爾無忘於自勵其下皆讓予庶幾乎有聞稽乃檢身慮吾假器自待之旨何其優哉可並文

楊嶼又主外補　新表楊氏越公房授子見吏中補然疑暝字公隱舊傳嶼進士及第昭宗時自太常博士歷主客戶部二員外郎關中亂崔胤引朱全忠入京師挈家避地湖南官終諫議大夫新傳累擢左拾遺昭宗時歷戶部員外郎客湖南終諫議大夫　宋史

郎官石柱題名考卷三十五　戶外　哲　月河清　俗讀鈔

楊昭儉傳父景梁左諫議大夫二百六十九列傳二十八俱避太宗嫌遺改

王拯見勳外補　摭言三大順中王拯自小版拜少勳少勳紀事小勳是詳考外王渙注

辛融　元和姓纂十七貞隋司隸大夫辛公義生融戶部員外郎隴西狄道人新表失載

趙昌　元和姓纂三十小營州都督趙文翽生昌戶部員外酒泉人舊書列傳百一新書列傳九十五有趙昌傳別是一人

附存

韋處厚見考外補戶中禮外補考中附存

張薦　舊傳字孝舉深州陸澤人貞元四年爲入蕃判官轉殿中侍御史使還轉工部員外郎改戶部本司郎中十一年拜諫議大夫　新傳遷工部員外郎久之擢諫議大夫　權載之文集二十二禮部尚書張公墓誌銘東求備茂遷工部員外郎轉郎中修保氏之職擢左諫議大夫舊傳戶部二字疑衍

歸安丁寶書編次

唐尚書省郎官石柱題名考卷十二終　勞檢丁士謂校字

郎官石柱題名考卷十二　戶外　哲　月河清　俗讀鈔

唐尚書省郎官石柱題名考卷十三

仁和勞格
趙鉞著　歸安丁寶書編次

度支郎中

唐六典戶部尚書其屬有度支郎中一人從五品龍朔二年改爲司徒大夫咸亨元年復故掌支度國用租賦少多之數物產豐約之宜水陸道路之利舊書新書同作從五品上

石刻 韋慶儉　皇甫文亮　竇德明　高祐　士義愬
裴思莊　杜文紀　張知謇　裴孝源　楊弘文
崔思約　元大士　張宏濟　李安期　虞昶

孔仲思　鄭欽文　高正業　崔元譽　裴昭
唐嘉會　李守一　閻元通　崔神基　錢元敬
尉大亮　孔惠元　楊再思　張元觀　崔口嗣
鄭從簡　薛會　劉希遜　源光譽　韋銑
王景　杜元志　王詢　賀蘭務溫　李摛
杜佑　房由　劉昂　裴眺　魏啟心
李融　呂周　李舒　司馬垂　張曉
崔芃　李逢年　李光烈　崔同　韋損
源休　崔漪　褚長孺　許鳴謙　王礎
裴乾貞　夏侯審　鄭膺甫　張正甫　高弘簡
崔公信　王長文　裴詡　令狐定　王孟堅
杜寶符　苗愔　李敬方　薛褒　蕭憲
杜陟　馮袞　崔罕　楊師復　張權
任憲　薛干　崔鐔　趙璘　李平
竇璠　李近仁　林滋　高澣　張无遐
裴澈　李羽　歸仁紹　杜致美　楊釗
盧會昌　元友直　李諒　裴倩　包佶
韋叔夏　許康佐
補遺 韋雲平　趙宏安　崔仁師　韋惲　狄仁傑
李慈　韋玄泰　柳明肅　崔玄之　尹正義

宋庭瑜　賀拔延嗣　韓朝宗　董琬　韋仲昌
第五琦　元載　劉晏　于頔　杜寂
蘇弁　于頊　韓泰　敬寬　李素
崔光　董溪　張仲方　韋弘景　薛公幹
趙佶　袁德師　盧商　盧弘止　盧弘宣
張復魯　劉濛　韋宙　薛能　孫奭
魚曦　王沖之　辛道瓘
附存 白雲簡　李珏

勞檢丁士謨校字

韋慶儉　舊韋雲起傳弟慶儉事隱太子不詳歷官新表彭城公房失載　格案世系表雲起弟雲平度支郎中官與此合疑即是

皇甫文亮趙本作高亮王本又度外文亮　新表皇甫氏資建二州刺史珍義子文亮高陵令　白氏文集七十唐銀青光祿大夫太子少保安定皇甫公墓誌銘曾祖文房高陵令考世系表文亮弟文房黃門侍郎姓纂同蓋俱誤互易其弟兄官位也　舊文苑中郭正一傳儀鳳中高宗召侍臣問以禦吐蕃之策給事中皇甫文亮等以嚴守爲便舊吐蕃傳同

賈德明見考中補　舊書外戚傳失載新傳同

高祐無考

士義愆見戶中

裴思莊無考

杜文紀見勳中

張知謇　舊良吏傳下蒲州河東人徙家于岐明經擢第調露後歷臺省天授後歷十一州刺史　新傳字匪躬幽州方城人徙家岐調露時監察御史裏行歷十一州刺史

裴孝源見吏外

楊弘文　新表楊氏越公房隋萬年令蒼山公岳子宏文

駕部郎中

崔思約　新表鄭州崔氏隋黃門侍郎君肅子思約和州刺史

元大士見考外

張宏濟又祠外

李安期又主外　新表漢中李氏禮部侍郎宗正卿安平文公百藥子安期相高宗　舊傳貞觀初累轉符璽郎預修晉書成除主客員外郎永徽中遷中書舍人新傳略同

虞昶　舊虞世男傳子昶官至工部侍郎新傳同　新來濟傳虞世男子昶無才術歷將作少匠工部侍郎主工作

孔仲思見左中

鄭欽文無考

高正業　新表渤海高氏太宗高宗相馮子正業中書舍人　舊高季輔傳子正業仕至中書舍人坐與上官儀善配流嶺外新傳略同

崔元譽　新表清河大房崔氏太子洗馬世濟子元譽湖州刺史吳興志郡守題名失載

裴昭　新表東眷裴氏道護後洛州刺史謚定懷節子太僕少卿皓弟見吏中　昭太府少卿　權德輿唐故朝議郎使持節溫州諸軍事守溫州刺史充靜海軍使賜緋魚

裴河東裴府君（希先神道碑銘曾祖昭歷司門度支二郎中衛尉太府二寺卿銀青光祿大夫權載之文集十八）穆員

河南少尹裴公（濟）墓誌銘高祖懷節皇朝洛州刺史生太府少卿昭（文苑英華九百四十三）

唐嘉會　新表唐氏禮部尚書特進莒國公儉子嘉會洋州刺史　京兆金石錄有唐殿中監唐嘉會碑（寶刻叢編九）

李守一

閻元通（鈔案疑是元遂）　新表閻氏工部尚書大安公立德子元遂司農少卿澤州刺史　舊閻立德傳子元遂官至司農少卿

崔神基（又度外金中）　新表南祖崔氏御史大夫義玄子（見左中補）神基相武后　舊崔義玄傳子神基襲爵清邱縣公長壽中爲司賓卿同鳳閣鸞臺平章事（新傳同）

錢元敬（無考　又倉外　又御史臺侍御題名）

尉大亮（無考）

孔惠元　新表下博孔氏國子司業志元子（新傳單作志）惠元國子司業　孔氏祖庭廣記六世系別錄惠玄三十四代國子司業洪州都督　新書儒學上孔穎達傳孫惠元又爲司業擢累太子諭德

楊再思（見吏外補二傳失載）

張元觀（無考）　赤城志八萬歲通天元年至聖厤二年台州州刺史張元瞿（疑部元觀之誤）

崔口嗣（鈔案口嗣疑是敬嗣）　新表博陵三房崔氏儀表子敬嗣房州刺史又南祖崔氏壽安尉彥方子敬嗣太子詹事時代不合　舊崔光遠傳祖敬嗣則天初爲房州刺史中宗爲廬陵王妃置在州官吏多無禮度敬嗣獨以親賢待之供給豐贍中宗深德之及登位有益州長史崔敬嗣既同姓名每進擬官皆御筆超拜之者數四後引與語始知誤寵訪敬嗣已卒舊良吏下張知謇傳中宗安置房州制約甚急知謇與董元質崔敬嗣相次爲刺史皆保護供擬豐贍（新傳畧同）

新傳中宗在房州吏多肆慢不爲禮敬嗣爲刺史獨盡誠推奉儲給豐衍帝德之及反正有與敬嗣同姓名者每擬官帝輒超拜後召見誤非是訪員敬嗣已死

鄭從簡（見左外）

薛曾　長安志八唐京城二朱雀街東第四街勝業坊街北之東銀青光祿大夫薛繪宅（繪兄弟子姪數十人同居一曲姻黨衒華冠冕茂盛坊人謂之薛曲）

劉希遐（見戶外）

源光譽（又御史臺殿中題名）　新表源氏涇州刺史修業子光譽戶部侍郎（舊源休傳京兆尹光輿之子輿字誤）

章銑　新表章氏彭城公房清河令珣子銑魏州刺史河北採訪使　舊裴寬傳景雲中爲潤州參軍刺史章銑（新傳作韋說餘同）引爲按察使判官　李華潤州鶴林寺故徑山大師碑銘開元中潤州刺史章銑灑掃鶴林斯（一作茲）焉供養（文苑英華八百六十二）

王景（又御史臺監察題名）　舊王緯傳祖景司門員外郎萊州刺史太原人　新表琅邪王氏光祿卿方則子景蘭州刺史

杜元志（見考中金外）

王詢（無考）

賀蘭務溫（又主外）　宋劉道醇五代名畫補遺延和元年壬子歲王志愔爲汴州採訪使奉詔毀拆治內無額祠廟建國寺金像面現白毫金相瑞光上燭于天時王志愔

郎中賀蘭務溫錄事焦立功具實聞奏

李摭　新表蔡王房文春子摭左武衛兵曹參軍　舊書宗室傳先天中雍州長史新興王晉坐附會太平公主伏誅僚吏奔散惟司功李摭步從不失在官之禮姚崇擢爲尚書郎後官澤州刺史

杜佑（又金中）　新表襄陽杜氏希望子位弟（見勳外）佑字君卿相德順憲三宗（元和姓纂佑左僕射平章事司徒岐公太保致仕）　舊傳以蔭入仕自金部郎中水陸轉運使改度支郎中兼和糴等使時方軍興餽運之務悉委於佑遷戶部侍郎判度支（新傳畧同）　舊德宗紀（上）建中二年十一月乙亥以江淮轉運使度支郎中杜佑代判度支戶部事　會要（八十七）建中二年十一月度支郎中杜佑兼御史中丞江淮水陸運使　權載之文集（十一）岐國公杜公淮南遺愛碑銘自容州刺史經畧使入爲金部度支二郎中復兼中丞超拜戶部侍郎　又（二十二）杜公墓誌銘自度支郎歲中拜小司從

房由（見戶外又祠外）　新表河南房氏申度支郎中（疑由）

劉昂（見左外考中補）

裴眺（見金中又祠外）

魏啟心　唐會要（七十六）神龍二年才膺管樂科魏啟心及第（擬畧同）　杜甫壯遊詩斯文崔魏徒（崔鄭州尚魏豫州啟心）以我似班揚（杜工部集七）

李融（見戶外）

呂周（見金外）

李舒（又祠外又右側侍御兼殿中題名）　新表隴西李氏丹陽房屯田郎中荊府長史元綜子舒工部郎中

司馬垂（見戶外又祠外）

張曉（又御史臺監察又右側侍御兼殿中題名）　舊忠義（下）張巡傳兄曉開元

中監察御史以文行知名新傳兄曉開元末位監察御史以名稱重一時

崔芃見吏中考外補　權德輿崔公神道碑銘自侍御史遷考功員外郎度支吏部二郎中商常二州刺史權載之文集十七

李逢年又主外　新表趙郡李氏東祖房汴州長史昕子逢年司農卿　紀聞殿中侍御史李逢年自左遷後稍進漢州雒縣令逢年有吏才蜀之採訪使常委以推案逢年妻中丞鄭昉之女情志不合去之太平廣記二百四十二昉見吏中

容齋三筆十二饒州紫極觀鍾刻曰天寶九載歲次庚寅二月庚申朔十五日癸酉造通直郎前監察御史貶樂平員外尉李逢年銘前鄉貢進士薛彥偉述序給事章氏奉爲開元天地大寶聖文神武應道皇帝敬造洪鍾一口

李光烈祠中補有庚光烈　郎行參軍趙從一書中大夫使持節鄱陽郡諸軍事檢校鄱陽郡太守天水郡開國公上官經野妻扶風郡君章氏奉爲開元天地大寶聖文神武應道皇帝敬造洪鍾一口

崔同又主外　新表南祖崔氏禮部尚書翹子見封同大理少卿　又清河大房崔氏求言子同博州刺史

章損又倉中　舊李光弼傳乾元二年李光弼議自東京移軍河陽判官章損曰東京帝宅侍中何不守之光弼曰若守洛城汜水嶢嶺皆須人守子爲兵馬判官能守之乎新傳畧同　新書地理志潤州丹陽縣有練塘周八十里永泰中刺史韋損因廢塘復置以溉丹陽金壇延陵之田民刻石頌之　李華潤州天鄉寺故大德雲禪師碑八百六十一永泰二年　李華潤州丹陽縣復練塘頌永泰元年王師大敗西戎生人舒息詔公卿選賢良先除二千石以江南經用所資首任能者是歲十一月二十三日拜前常州刺史京兆韋公損爲潤州聲如飈馳先詔而至吏人畏伏男女相賀又云時前相國彭城公劉尚書晏統東方諸侯平其貢稅聞而悅之白三事以聞詔書褒異焉彭城公宣命至江南捧詔授公文苑英華七百七十九　文粹二十一

源休又主中補　新表源氏戶部侍郎光譽子見度中舊傳誤光輿休不詳歷官　舊傳累授監察御史殿中侍御史書苗使判官遷虞部員外郎出爲潭州刺史入爲主客郎中遷給事中

崔漪見吏中作猗又主外

褚長孺見勳外補又祠外

許鳴謙　舊許孟容傳父鳴謙京兆長安人究通易象官至撫州刺史贈禮部尚書　舊裴胄傳浙西觀察判官許鴻鳴誤謙有學識觀察使李栖筠嘗異席事多咨之

新傳李栖筠觀察浙西判官許鳴謙名知人

王礎　新表烏丸王氏懷州刺史崟子見左外　楚黔中觀察使　舊王播傳父礎進士文辭知名播兄吏外　孫汝聽韓集全解礎大厤七年中第五百家註音辯昌黎先生文集十七　韓愈與祠部陸員外書往者陸相公司貢士梁補闕蕭王郎中礎佐之梁舉八人無有失者其餘則王皆與謀焉昌黎先生集十七　孫日正元八年陸贄知舉　摭言八陸忠州榜時梁補闕蕭王郎中礎佐之故忠州之得人皆烜赫　舊德宗紀下貞元十一年正月乙未以祕書少監王礎爲黔中經略觀察使十五年六月己卯黔中觀察使御史中丞王礎卒

七月丁未以王礎卒影宋本　慶朝一日觀察使卒慶朝自礎始也　權載之文集二十六　唐故長安主簿李君少安墓誌銘王黔中礎持節廉問表爲推官　又三十七　送李十兄判官赴黔中序予內兄受署於中執法王君王君之馨香望實且處清近久矣惟天愛人授茲一方

裴乾貞見封中

夏侯審又主外　新書文藝下　盧綸傳夏侯審等能詩號大厤十才子審終侍御史　唐會要七十六　建中元年軍謀越衆科夏侯審及第緯畧同　錢考功集五　送夏侯審校書東歸詩

鄭膺甫又主中補主外補又御史臺碑額監察題名　新表鄭氏北祖房太子舍人慈明子膺甫楚州刺史　舊鄭餘慶見左外傳弟膺甫官至主客員外郎郎中楚懷鄭三州刺史　嚴州重修圖經刺史題名鄭膺甫元和四年三月二十五日自度支郎中拜

張正甫見左外封外戶中戶外　舊傳自司封員外郎遷戶部郎中

高弘簡又金中陰額知雜御史題名又御史臺　舊高元裕傳開成四年御史中丞高元裕上言侍御史高宏簡等以不稱出爲府縣之職　新傳御史官屬不稱職者侍御史高弘簡等

並奪職　崔嘏授高弘簡司門員外郎判度支案制弘正上言以爾嘗居憲署亦領郡符通於吏術專傳儒業云云文苑英華三百九十二

崔公信　唐詩紀事五十九　公信登元和元年進士第張洪靖帥太原辟爲掌記後以李德裕代之以公信爲觀察判官又太原觀察判官兼殿中侍御史崔公信和張洪靖山亭懷古詩　李德裕掌書記廳壁記丙申歲丞相高平公次用殿中侍御史崔君爲主記德裕獲接崔君之後李文饒別集七

王長文　新表琅邪王氏膳部員外郎黃州刺史濡子沂

海觀察使遂弟見主外 長文禮賓使 唐會要三十九 元和十三年八月鳳翔節度使鄭餘慶等詳定格後敕三十卷著作郎王長文等同修上詳吏中陳諷註

裴詡見戶中

令狐定 新表令狐氏太原府功曹參軍承簡子定字履常桂管觀察使 舊傳元和十一年進士及第累辟使府大和九年累遷至職方員外郎宏文館直學士檢校右散騎常侍桂州刺史桂管都防禦觀察等使新傳畧同

王孟堅 新表烏丸王氏憲宗文宗相涯子見吏外 孟堅工部郎中集賢院學士 舊王涯傳大和九年十一月誅涯子工部郎中集賢殿學士孟堅新傳同

郎官石柱題名考卷十三 度中 十二

杜寶符 呂温故河中節度使檢校司空平章事杜公夫人李氏墓誌銘有子五人次曰寶符前河南府參軍元和三年 呂衡州文集七 案新表杜公名黃裳失載寶符名

苗愔見戶中

李敬方見戶中又金外

薛蔥見左外

蕭憲 新表蕭氏齊梁房瑄孫憲亳州刺史 唐會要六十六 太極元年二月十八日加國子司業一員以蕭憲爲之 睿宗遣宣勞使誥宣以太子右諭德蕭憲爲山南道宣勞使詳膳中蕭瑗注 唐語林七 蕭中丞憲與杭杜陟 新表襄陽杜氏濟子見戶中 陟不詳歷官 又濮陽杜氏同官令殷子陟字子遷 唐才子傳七 太和五年杜陟榜進士李遠 咸淳臨安志七十元和初郡守杜陟請慧琳至永福寺登壇

馮衮 舊馮定傳子衮顗見封中 軒巖見戶中 四人皆進士登第咸通中歷任臺省 盧氏雜說曰馮宿從子衮爲給事中宅南有山亭長安志八

崔罕又御史臺陰額知雜御史題名 東觀奏記中 河南府奏薦少尹裴處權賜緋給事中崔罕駮還詳封中補非處權注

郎官石柱題名考卷十三 度中 十三

楊師復 新表楊氏越公房於陵子見吏中 紹復弟見封外 師復不詳歷官 舊於陵傳子師復位終大理卿新於陵專師復大理卿 李翺右僕射楊公墓誌師復未仕用文爲業李文公集 唐會要十九 大中五年武昌軍節度使韋損見倉外 門吏右司員外郎楊師復

張權 全唐文七百二十一 張權憲宗時人代定州張定公賀老人星見表舊抄文苑英華五百六十一作鄭權 關中金石記四 華嶽廟張權題名大中五年八月刻正書 又大中□□年四月刻行書

任憲見動中戶中又嗣外

薛干（無考祠外任憲後有薛泮此干字疑即泮字）

崔鐔　新表博陵安平崔氏連州刺史簡子鐔字一用

趙璘（見金中又祠外）

李平　新表蔡王房正白子平不詳歷官　舊顏眞卿傳

安祿山反獨平原城守使司兵參軍李平馳奏之（新傳同）

李華台州乾元國清寺碑者壽徐君讚錄事（新封常清傳同）

徐知古等請於盈川縣令隴西李公平又云縣令李公

宗室大儒政之善者（文苑英華八百五十九　台州當作衢州）

竇璠（見倉外）

李近仁　新表趙郡李氏東祖房曹州刺史續子（見吏外）近

仁汝州刺史

林滋（見金中）

高濟（無考）

張无逸（見左中戶中金外）

裴澈（趙作徹戶外澈非此人）　新表東眷裴氏諫議大夫俅子澈字深源相僖宗　舊僖宗紀廣明元年十二月甲申以戶部侍郎翰林學士裴澈本官同中書門下平章事（新表翰林學士戶部侍郎裴澈爲工部侍郎同中書門下平章事）　新表中和元年二月澈兼禮部尚書四月戊寅澈爲門下侍郎兼兵部尚書十一月澈罷爲檢校兵部尚書鄂岳觀察使三年七月檢校兵部尚書判度支裴澈爲中書侍郎同中書門下平章事四年十月澈加尚書右僕射光啟元年三月澈爲尚書左僕射　舊僖宗紀光啟二年五月襄王傾位以裴澈爲門下侍郎右僕射同平章事判度支十二月奉襄王奔河中王重榮械裴澈等於獄三年三月河中械送僞宰相裴澈等命斬之於岐山縣（新表三月癸未澈伏誅）

李羽　舊懿宗紀咸通十年正月楊收黨李羽等長流（舊楊收傳同）　雲臺編下有題水部李羽員外招國里居詩

歸仁紹　舊歸融傳（見考外補）子仁紹登進士第咸通中至遠官　唐才子傳八司空圖咸通十年歸仁紹榜進士時

主司王凝　又九　僖宗幸蜀中和二年禮部侍郎歸仁紹放榜特勅賜秦韜玉進士及第令於二十四人內安排編入春榜　資治通鑑（唐紀六十九）乾符四年十二月宋威奏生擒尚君長等以獻招討副都監楊復光奏君長等實降非威所擒詔侍御史歸仁紹等鞫之竟不能明斬於狗脊嶺　玉泉子故相盧攜爲監察（一有日字）御史中丞歸仁紹初上曰傳語攜出臺後攜大相（三字一本有）歸侍郎請假攜即除仁紹兵部尚書人情大洽（一作皆太平廣記一百七十七引聞奇錄）

杜致美（又金外）　薛廷珪授杜致美太常少卿楊拙庫部郎

中制右司郎中杜致美以吾上台實爾猶子深自抑損不求聞達隱几端居不言時事閉關却掃深味道腴文苑英華三百九十楊拙見戶外補

以下石本缺在下截漫漶中考出

楊釗又度外文御史臺陰下層又右側侍御兼殿中貶又陰額知雜題名新表原武楊氏宣州司士參軍珣子國忠相元宗舊楊國忠傳本名釗天寶初擢授監察御史驟遷檢校度支員外郎兼侍御史遷度支郎中不期年兼領十五餘使轉給事中兼御史中丞專判度支事會要五十九天寶四載十一月度支郎中楊釗充諸道鑄泉使天寶六載十一月

度支郎中楊釗充祠祭使

盧會昌又倉中補新表盧氏魏令淑子會昌倉部郎中舊李抱真傳貞元十年李抱真卒子緘營田副使盧會昌潛與謀掌軍事會昌仍詐爲表請以職事付緘後歸罪元仲經會昌得不坐新傳畧同闕名河南府奏論驛馬表又盧會昌到日臣謹依詔旨差人領送上都文苑英華六百二十四

元友直又度外補元和姓纂二十二元容府經略兼中丞元結生友直爲京兆少府太原人會要七十六建中元年賢良方正能直言極諫科元友直及第繕畧同文苑英華百八十八有元友直省試小苑春望宮池柳色詩唐詩紀事三十六黎逢登大厤十二年進士第則友直當卽是年進士也資治通鑑唐紀四十八貞元三年七月以度支員外郎元友直爲河南江淮南句勘兩稅錢帛使又四十九四年二月元友直運淮南錢帛二十萬至長安李泌悉輸之大盈庫又云元友直句檢諸道稅外物悉輸戶部顧況左僕射韓滉行狀關中初復抗表請獻軍糧二十萬斛從本道直至渭橋公命判官元友直草創運務部勒趨程文苑英華九百七十三新顧少連傳少連挺笏將擊裴延齡元友直在座勸解之元次山文集三將牛何處去詩直者伴我耕自注直者漫叟長子也

李諒又倉中祠外新宗室表道王房道王元慶子諒南康郡

公宰相表趙郡李氏東祖房左補闕審度子諒不詳歷官唐詩紀事四十三李諒字復言後爲京兆尹白居易李諒除泗州刺史兼團練使當道兵馬留後兼侍御史賜紫金魚袋張愉可岳州刺史同制畧云諒自澄城長訖尚書郎中間又再爲州牧三宰劇縣故命諒守泗仍以戎職留事憲簡章綬一加於諒白氏文集五十又李諒授壽州刺史薛公幹授泗州刺史制前命諒爲泗守末卽路會壽守植卒因改諒守壽又云諒無忘澄城之理同上姑蘇志二李諒長慶四年自泗州刺史以御史中丞徙任蘇州刺史舊文宗紀上太和三年六月戊戌

以大理卿李諒爲京兆尹　又下四年七月以京兆尹李諒爲桂管觀察使　又五年二月丙申以桂管觀察使李諒爲嶺南節度使　七年三月己亥嶺南節度使李諒卒　湖南祁陽縣石刻李諒湘中紀行詩末題太和四年十月廿五日□管都防禦觀察處置等使桂州刺史兼御史大夫李諒過此偶題　元稹孤山永福寺石壁法華經記凡輸錢於經貴者有若御史中丞蘇州刺史李諒唐文粹七十六　集本作李乂據記則李諒郎李姑蘇志云李乂長慶二年八月以御史中丞任分爲二人似誤　嚴州重修圖經刺史題名李諒閏元二十二年十月九日自領軍衛將軍拜　新王播傳京兆尹自李諒後政條隳敝姦豪寢不戢

裴倩見勳中補又度外補　新傳歷信州刺史代第五琦爲度支郎中卒　權德輿裴公神道碑銘歷信饒二州刺史復徵爲度支郎中代故相第五琦專判度支事大厤七年終常衮授裴倩度支郎中制勅朝議大夫前守饒州刺史嗣正平縣開國男賜紫金魚袋裴倩達識含精長材致遠秉奏向晦金璞自明當劇居難干將獨割周歷臺閣綢繆藩鎮休聲異政亦克有終底慎材賦之殷校計軍國一作需之用得專其任爰舉舊章佇爾發揮以之贈濟可尚書度支郎中散官封賜如故文苑英華三百八十九

包佶見戶中補

韋叔夏　舊儒學傳舉明經調露年累除太常博士授春官員外郎累遷成均司業　新表韋氏鄖公房成州刺史琬子叔夏禮部侍郎

許康佐　舊儒林傳下康佐登進士第又登宏詞科遷侍御史轉職方員外郎累遷至駕部郎中充翰林侍講學士仍賜金紫歷諫議大夫中書舍人皆在內庭　丁居晦重修承旨學士壁記許康佐大和元年四月二十三日自度支郎中改駕部郎中充侍講學士

補遺

韋雲平　新表韋氏彭城公房淹子司農卿益州行臺僕射雲起弟雲平度支郎中姓纂同案雲平疑即慶儉

趙宏安　元和姓纂三十小後周有趙肅生軌軌生宏智唐黃門侍郎兄宏安度支郎中新安人稱自天水徙焉舊孝友趙宏智傳事兄宏安同於事父所得俸祿皆送於兄處　舊竇軌傳益州行臺郎中趙宏安知名士也

崔仁師又度外　新表博陵安平崔氏昂子仁師相太宗高宗　舊傳武德初應制舉貞觀初再遷殿中侍御史後爲度支郎中嘗奏度支財物數千言手本軌本十六年遷給事中新傳畧同

韋惲見戶外又金外　元和姓纂八微韋氏大雍州房韋惲度支郎中京兆杜陵人

狄仁傑　新表狄氏越州刺史知遜子仁傑字懷英相武后　舊傳以明經舉儀鳳中自侍御史加朝散大夫累遷度支郎中高宗將幸汾陽宮以爲知頓使俄轉寧州刺史　會要二十七調露元年九月七日幸并州以度支郎中狄仁傑爲知頓使

李慈　新表趙郡李氏東祖房夏津令知本子慈度支郎中

韋玄泰　新表韋氏南皮公房元遜子元泰度支郎中陝州刺史姓纂同

柳明肅　新表柳氏職方員外郎寶積子明肅度支郎中新武后紀載初元年六月戊申殺汴州刺史柳明肅

崔玄之　新表許州隋陵崔氏知久子齊之弟見左中補玄之度支郎中

尹正義　元和姓纂十七準尹朗生正義度支郎中宋州刺史河間人　權德輿唐故成德軍節度營田副使正議大夫趙州別駕贈壽州都督河間尹府君銘神道碑銘都督之禰曰本古仕至常州武進尉武進之父曰正義歷許相宋三州刺史司農少卿司農之父曰良終滄州司馬權文公集十八　唐會稽太守題名記尹正義景龍三年六月自宋州刺史授其年便除相州刺史會稽孫逖總集十八嘉泰志同　朝野僉載前尹正義爲澤州疑潭都督公平後王熊來替百姓歌曰前得尹佛子太平廣記二百六十

宋庭瑜又倉中倉外　新表廣平宋氏襄陽尉守愼子戶部員外郎庭璥弟見戶外補庭瑜司農少卿元和姓纂庭瑜度支郎中司農少卿舊書列女宋庭瑜妻魏氏傳先天中庭瑜自司農少卿左遷涪州別駕開元中累遷慶州都督尋轉廣州都督道病卒　新武平一傳中宗宴兩儀殿酒酣胡人襪子何懿等唱合生歌言淺穢因倨肆欲奪司農少卿宋廷瑜賜魚

賀拔延嗣　元和姓纂三十八箇唐右監門將軍賀拔儼孫延嗣度支郎中右金吾將軍河南洛陽人　會要七十八景雲二年四月賀拔延嗣除涼州都督充河西節度使自此始有節度之號

韓朝宗見動中戶外　王維大唐吳興郡別駕前荊州大都督府長史山南東道採訪使京兆尹韓公墓誌銘拜監察御史兵部員外郎轉度支郎中除給事中新傳失載

董琬見戶外　元和姓纂一董董琬度支郎中晉陵太守江南東道採訪使匡城人

韋仲昌（又御史臺殿中監察題名）　新表韋氏龍門公房會子仲昌京兆少尹

第五琦（又金中）　新表第五氏唐有第五華弟琦相肅宗（新傳）（字禹珪）　新傳自司虞員外郎河南等五道支度使遷司金郎中兼侍御史諸道鹽鐵鑄錢使鹽鐵名使自琦始進度支郎中兼御史中丞當軍興隨事趣辦人不益賦而用以饒遷戶部侍郎（舊傳失載）　會要（五十九）　乾元元年第五琦除度支郎中河南五道度支使　又度支郎中第五琦充兩京司農太府出納使　又（八十七）　乾元元年三月第五琦充諸色轉運使　又（八十八）　第五琦充諸道鹽

鐵使

元載（又祠外）　元和姓纂（二十二元）大厤中書侍郎平章事潁川公元載扶風岐山人（新表元載本景氏故不著）　舊傳拜祠部員外郎遷洪州刺史兩京平入爲度支郎中充使江淮都領漕輓之任尋加御史中丞（新傳略同）　賈至授元載豫章防禦使制守職方員外郎元載可豫章太守（文苑英華四百九制云于戈始寧安人是切當是兩京始復時也）

劉晏　新表南華劉氏武功丞知晦子暹弟（見戶中）　晏字士安相肅宗代宗　新傳再遷侍御史祿山亂避地襄陽拜度支郎中兼侍御史領江淮租庸事吳郡採訪使李希言假守餘杭召拜彭原太守徙隴華二州刺史于頔（見戶中戶外）　舊傳累授鳳翔少尹度支郎中兼御史中丞轉運租庸糧料鹽鐵等使

杜寂（又膳中補）　常衮授杜（集作源下同）寂職方郎中制勅朝議郎守尚書度支郎中賜緋魚袋杜寂端一其誠周通於事久於膳部頗有美才亦既詳達不忘恭愼掌我方志宜從序遷可守尚書職方郎中散官賜如故（文苑英華三百九十舊書馮定傳長慶中源寂使新羅則是穆宗時人集誤）

蘇弁（又倉中）　元和姓纂（十一模）工部侍郎蘇弁狀云與良嗣（見封中）同房　舊儒學傳（下）弁字元容京兆武功人舉進

士累轉倉部郎中仍判度支案裴延齡卒德宗聞其才特開延英面賜金紫授度支郎中副知度支事仍命立於正郎之首副知之號自弁始也遷戶部侍郎（新傳同）　舊德宗紀（下）貞元十三年二月乙亥度支郎中蘇弁爲戶部侍郎判度支　會要（五十九）貞元十二年九月蘇弁除度支郎中兼御史中丞副知度支　又　貞元十二年九月以倉部郎中判度支案蘇弁授度支郎中副知度支事仍命立於正郎之首有副知之號自弁始也　又貞元十二年十二月度支郎中兼御史中丞副知度支蘇弁奉勅改造三殿前會慶亭

于頔（又戶中附存）　新表于氏泗州司馬夔子頔戶部侍郎判度支　舊德宗紀下貞元十四年五月丙午上特召度支郎中于頔於延英兼御史中丞賜金紫令判度支十五年三月丁巳以度支郎中兼御史中丞于頔爲戶部侍郎依前判度支　十六年九月庚戌貶戶部侍郎判度支于頔爲泉州司戶　舊鄭餘慶傳與度支使于頔素善每奏事皆議可之未幾頔以罪貶　權德輿大唐金紫光祿大夫守司空同中書門下平章事充太微宮使上柱國燕國公于公先廟碑銘序冢子頔貞幹强敏程功賦職歷戶部侍郎以公事貶泉州司戶贈楚州

刺史（權載之文集十二）

韓泰　新表赭陽韓氏萬州刺史某子泰字安平刑部郎中（姓纂駕部郎中韓協生泰祠部郎中）　舊附王叔文傳貞元中累遷至戶部郎中王叔文用爲范希朝神策行營節度行軍司馬貶虔州司馬量移漳州刺史遷郴州（新傳署同云終湖州刺史）順宗實錄三　永貞元年五月甲戌以度支郎中韓泰守兵部郎中兼中丞充左右神策京西都栅行營兵馬節度行軍司馬賜紫乙亥追改爲檢校兵部郎中職如故（昌黎先生外集入）　新孟簡傳元和中韓泰復刺史諫議大夫孟簡固爭詣延英言不可狀　嚴州重修圖經（刺史題名韓泰長慶四年六月二十五日自彬州刺史拜　吳興志韓泰太和元年七月三日自睦州刺史拜遷常州刺史

柳宗元祭李中丞文維貞元二十年歲次甲申五月二十二日故吏承奉郎守監察御史韓泰（河東先生集四十）

敬寬　新表敬氏御史大夫括子寬太子詹事　舊憲宗紀上元和元年二月乙未朔以度支郎中敬寬爲山劍行營糧料使

李素（又度外）　韓愈唐故河南少尹李公墓誌銘遷殿中侍御史由度支員外郎選令萬年改度支郎中衢州饑擇刺史遂刺衢州至一月遷蘇州（昌黎先生集二十五）　舊李錡傳

憲宗時李錡稱兵時蘇州刺史李素爲鎮將姚志安所繫釘於船舷生致於錡未至錡敗得免（新傳同）　大唐傳載李河南素替杜公兼

崔光　會要三十九　元和二年七月詔度支郎中崔光等刪定開元格後勅

董溪（又度外倉中）　新表董氏晉子（見勳外）溪商州刺史（元和姓纂溪倉部郎中）　韓愈唐故朝散大夫商州刺史除名徙封州董府君墓誌銘十九歲明兩經獲第有司自京兆府司錄參軍拜尚書度支員外郎遷倉部郎中萬年令兵誅桓州改度支郎中攝御史中丞爲糧料使兵罷遷商州刺

史昌黎先生集二十九 新傳字惟深擢明經三遷萬年令討王承宗擢度支郎中爲東道行營糧料使

張仲方又倉外 新表始與張氏朔方行軍司馬檢校戶部郎中抗子仲方字靖之秘書監曲江成伯 舊傳貞元中進士擢第宏辭登科自邠州刺史入朝歷侍御史倉部員外郎呂溫羊士諤誣告宰相李吉甫陰事二人俱貶仲方坐呂溫貢舉門生出爲金州刺史吉甫卒入爲度支郎中時太常定吉甫謚爲恭懿博士尉遲份請爲敬憲仲方博議憲宗方用兵惡仲方深言其事怒甚貶遂州司馬新傳略同 白居易唐故銀青光祿大夫秘書監曲江縣開國伯贈禮部尚書范陽張公墓誌銘鄜坊節度使辟爲判官奉授監察御史裏行俄而眞拜歷殿中轉侍御史倉部員外郎金州刺史度支郎中駁宰相事議出爲遂州司馬白氏文集七十 東觀奏記上 太常謚李吉甫曰簡度支郎中張仲方以德憲宗好用兵吉甫居輔弼之任不得謂之簡貶開州司馬 舊附張九齡傳自御史歷金州刺史入爲度支郎中駁李吉甫謚吉甫黨惡之出爲遂州司馬 舊憲宗紀下 元和十二年三月太常定李吉甫謚曰敬憲度支郎中張仲方非之上怒貶遂州司馬 舊李吉甫傳有司謚吉甫曰敬憲及會

議度支郎中張仲方駁之以爲太優憲宗怒貶仲方新傳同

韋弘景見左中補吏中吏外又封外附存 舊傳自左司郎中改吏部度支郎中坐與張仲方善出爲綿州刺史 新傳累遷度支郎中張仲方黜李吉甫謚得罪憲宗意弘景適助出爲綿州刺史

薛公幹 新表薛氏西祖房禮部侍郎振子見祠外公幹比部郎中 韓愈國子助教河東薛君墓誌銘弟京兆府司錄公幹呂黎先生集二十四侍御史案石本同集本五百家註音辨本同 舊憲宗紀下 元和十一年九月辛巳貶度支郎中薛公幹房州刺史言與韋貫之朋黨故也 白居易李諫議授壽州刺史薛公幹授泗州刺史制云公幹自尚書郎連領二郡政平法一甚便於人加以有理戎之材可付留事故輟軍保一作停 仍憲秩而兼寵之又云公幹無替亳城之政白氏文集五十

趙佶 新表南陽趙氏大理丞渾子佶兼監察御史 唐會要八十四 元和十五年閏正月命度支郎中趙佶使淄青袞海鄆曹濮蔡申光等州定兩稅

袁德師 舊憲宗紀上 元和二年七月戊子錄配享功臣之後袁恕己孫德師等相次敘用

盧商見封中　舊傳自工部員外郎河南縣令歷工部度支司封三郎中大和九年改京兆少尹權大理卿事新傳十餘遷至大理卿　文宗簡計應修陵寢詔所修陵寢事至嚴重簡計崇飾須得精實宜令度支郎中盧商將作少監韋長同往諸陵子細簡計具合修與不合處聞奏大詔令

盧弘止見吏中補又金中　南部新書乙鄭滑盧弘正尚書題柳泉驛云余自歙州刺史除度支郎中八月十七日午時過永濟渡却自度支郎中除鄭州刺史亦以八月十七日午時過永濟渡二傳失載

盧弘宣見吏中

張復魯　新表始興張氏陳許節度副使幼挺子復魯字敦古度支郎中　杜牧唐故宣州觀察使御史大夫韋公溫墓誌銘長女嫁南陽張復魯得進士第有名於時爲試太常寺協律郎鄂岳觀察支使樊川文集八　舊韋溫傳愛壻張復魯不詳歷官

劉濛見勳中　新傳累官度支郎中會昌初擢給事中

韋宙見吏中戶中　新表吏傳宣宗時拜侍御史三遷度支郎中盧鈞節度太原表爲副

薛能又吏中附存又主中　唐詩紀事六十薛能字大拙汾州人合昌六年進士大中八年書判入等補盩厔尉辟太原陝虢河陽從事李福鎮滑州表觀察判官歷侍御史都官刑部員外郎福徙西川取爲節度副使咸通中攝嘉州刺史歸朝遷主客度支刑部郎中俄刺同州京兆尹溫璋貶命權知尹事出領感化節度入授工書復節度徐州徙忠武廣明元年徐兵赴潁水經許能以前帥徐軍吏懷恩館之州內許軍懼徐人見襲大將周岌因衆怒逐能自稱留後能全家遇害　舊懿宗紀咸通十一年十月以給事中薛能爲京兆尹　十二年正月葬衛國公主京兆尹薛能爲外監護　玉泉子路巖以薛能自尚書郎廣記百八十八作省郎　權知知廣記有京兆府事李蠙之舉也

舊僖宗紀廣明元年九月許州大將周岌逐節度使薛能　顏蕘顏上人集序蕘同年文人故許州節度使尚書薛公字大拙以文人不言其名擅詩名於天下無所與讓又苑英華七百十四　新書文藝列傳序若薛能等其類尚多皆斑斑有文在人間史家逸其行事故弗得而述云

新僖宗本紀廣明元年九月忠武軍將周岌殺其節度使薛能

孫藪又倉中　新表武邑孫氏長洲令士傑子藪字化南度支戶部方郎中

魚臨　元和姓纂九魚唐將作丞魚叔擢生臨度支郎中司

農少卿馮翊下邽人　石刻故銀青光祿大夫秘書監兼昭文館學士侍讀上柱國常山縣開國公贈潤州刺史馬公（懷素墓誌銘長史魚承曦特見器異舉孝廉引同職入洛紀古文苑十八　案馬懷素丹徒人承曦蓋是潤州長史也）

王沖之　新表京兆王氏倉部郎中德玄孫九功子沖之度支郎中

辛道瑾　元和姓纂十七眞　工部郎中辛崇禮生道瑾度支郎中隴西狄道人

附存

白行簡（見膳中補　主中補　主外）　唐詩紀事四十一　行簡爲度支郎中寶厤二年卒　舊傳累遷司門員外郎主客郎中新傳累遷主客員外郎代韋詞判度支案進郎中（當沿判度支案因而致誤）

李珏（見吏外補　禮外補　動外補）　舊傳大和五年李宗閔牛僧孺爲相珏自司勳員外郎知制誥改度支郎中知制誥遂入翰林充學士七年三月正拜中書舍人　新傳牛僧孺還相以司勳員外郎知制誥爲翰林學士加戶部侍郎東觀奏記上　李宗閔爲相擢掌書命自吏部員外改司勳員外庫部郎中文宗召充翰林學士（不云度中）　重修承旨學士壁記李珏大和五年九月十九日自庫部員外郎知制誥充其月二十三日賜紫二十八日拜中書舍人（案舊傳度支當從奏記壁記作庫部壁記員外郎當從舊傳奏記作郎中）

歸安丁寶書編次

唐尚書省郎官石柱題名考卷十三終　勞檢丁士謂校字

唐尚書省郎官石柱題名考卷十四

仁和勞格
趙鉞 著　歸安丁寶書編次

度支員外郎

唐六典戶部尚書其屬有度支員外郎一人從六品隋爲承務郎皇朝爲員外郎龍朔咸亨隨曹改復掌與郎中同（舊書新書同作從六品上）

石刻 崔仁師　陸逖之　封弘道　杜依賢　崔玄機
韋萬石　崔神基　裴居道　路元叡　皇甫文亮
崔大同　李玄同　楊誣　韓大壽　盧□元
杜從則　張慶　唐紹　唐人　鄭勉
魏景倩　崔季友　夏侯銛　苗晉卿　韋恒
楊釗　王崟　樊晃　袁慎盈　王延昌
李猗　嚴郢　元寬　蘇端　包佶
韋少華　楊偁　李衡　張季略　房署
元□方　魏宏簡　李則　李素　董溪
庾承宣　嚴謇　李彤　王正雅　崔咸
高重　李續　盧貞　李蠙　陸仲文
張周物　李宗閔　樂坤　李福　袁亞
源重
補遺 杜續　源乾曜　李元紘　李憕　裴倩
張縯　盧徵　魏宏簡　元友直　薛存誠
柳璟　張濟　辛利涉　盧茂伯　鄭叔清
附存 齊抗

唐尚書省郎官石柱題名考卷十四

崔仁師二本缺見度中補　舊傳貞觀初再遷殿中侍御史後爲度支郎中新傳畧同

陸遜之二本缺　新表陸氏太尉枝瑾孫遜之都官員外郎

封弘道二本缺左中補有道弘

杜佐賢二本缺倉中補有杜賢　元和姓纂十杜安石生口賢倉部郎中襄陽人賢字上原本不空案安石兄子佐德弟子佐藝則此當名佐賢蓋姓纂脫一字耳

崔玄機二本缺　新表清河小房崔氏復州刺史大質子元機陳州刺史

韋萬石見吏中　吏外

崔神基見度中又金中二傳失載

裴居道居道二本缺　新表東眷裴氏兵部尚書熙載子居道相武后　舊高宗紀下咸亨四年二月壬午以左金吾將軍裴居道女爲皇太子弘妃舊孝敬皇帝傳作右衛　舊書附見孝敬皇帝傳則天時歷位納言內史太子少保封翼國公新傳同　舊蘇味道傳裴居道再登左金吾將軍新傳同　新武后紀垂拱元年二月乙巳秋官尚書裴居道同鳳閣鸞臺三品宰相表同舊紀失載　舊紀垂拱元年五月秋官尚書裴居道爲內史新紀表五月丙午內史新紀誤納言又新紀垂拱二年五月丙午裴居道爲內史表作納言舊紀無沈炳震云此卽元年五月之拜紀於元年誤作內史表于二年作納言皆重出而誤當從舊書　舊紀垂拱三年四月裴居道爲納言新紀表四月壬戌　舊紀載初元年一月裴居道爲太子少傅依舊同鳳閣鸞臺三品新表二月戊子居道爲太子少保新紀失載

路元叡見吏中戶中動

皇甫文亮見度中

崔大同大同二本缺

李玄同　新表趙郡李氏東祖房洛陽令德旻子元同度支員外郎

楊諲疑諲　新表楊氏元約子諲度支員外郎

韓大壽見吏中補動外

盧口元

杜從則貶二本缺又金中　新表杜氏中書舍人東陽公敬同子從則工部侍郎　舊杜淹傳孫從則中宗時爲蒲州刺史　李嶠授杜從則雍州司馬制中大夫檢校尚方少監杜從則可雍州司馬兼知尚方少監事文苑英華四百十四

張慶無考

唐紹見左中　新傳神龍時爲太常博士遷左臺侍御史度支員外郎常兼博士睿宗卽位再遷給事中　舊傳神龍中太常博士景龍中遷左臺侍御史兼太常博士睿宗卽位累轉給事中

唐人行

鄭勉又御史臺殿中題名　新表鄭氏北祖房千牛長史元縱子勉紫微舍人等制稱朝議大夫守給事中鄭勉文苑英華三百九十二　朝野僉載云魏光乘目舍人鄭勉爲醉高麗太平廣記二百五十五　資治通鑑唐紀二十八開元六年十一月宋璟奏儀州司馬鄭勉有才略文詞但性多異端好是非改變若前引進則咎悔必至若長弃捐則才用可惜請除陝州刺史

魏景倩　新書儒學上　曹憲傳揚州魏模子景倩世文選學以拾遺召後歷度支員外郎　太平寰宇記十六新開直河在泗州盱眙縣北六十步縣郭內淮河決開至黃土岡太極元年勑使魏景倩奏開淮水向揚州

崔季友季友二本缺又御史臺侍御殿中題名　舊孝友梁文貞傳開元初閿鄉縣令崔季友刊石紀文貞事

夏侯銛又金外又御史臺殿中監察題名　元和姓纂三十五馬　都官郎中夏侯處信見倉外　孫銛給事中魏郡人原本誤入南郭氏注今改正　唐會要七十六　景龍二年抱器懷能科夏侯銛及第緯略誤張侯銛新定安公主傳王同皎子請定安公主與同皎合葬給事中夏侯銛曰主義絕主廟恩成崔室逝者有知同皎將拒諸泉銑或訴於帝乃止銛坐是貶瀘州都督

苗晉卿見吏中吏外　舊傳遷侍御史歷度支兵吏部三員外郎

韋恒見左外　舊傳自殿中侍御史歷度支左司等員外太常少卿給事中　新傳擢殿中侍御史累轉給事中

楊釗見度中　舊傳天寶初擢授監察御史驟遷檢校度支員外郎兼侍御史監水陸運及司農出納錢物內中市買召募劍南健兒等使以稱職遷度支郎中新傳累遷監察御史擢兼度支員外郎

王鉴見左外吏外見戶外　元和姓纂二十二元司衛少卿樊文孫晃兵部員外潤州刺史南陽湖陽縣人居淮南　新書儒學下　林蘊列傳

樊晃　元和姓纂二十二元司衛少卿樊文孫晃兵部員外潤州刺史南陽湖陽縣人居淮南　新書儒學下　林蘊列傳南陽文獻列傳作樊晃奏林蘊父披署臨汀令湜案地理志汀州臨汀郡無臨汀縣　新書藝文志丁部集錄別集類　杜甫小集六卷原注涯州刺史樊晃集　新書忠義中　張巡傳有名士樊晃等咸謂天下之亡巡遠之功　杜工部小集序題潤州刺史樊晃柳識琴會記大厤六年浙西觀察使蘇州刺史兼御史大夫贊皇公祇命朝于京闕春正月夕次朱方刺史樊公稱江月當軒願以巵酒侑勝居無何贊皇公弦琴樊公和之唐文粹七十七

袁愼盈無考

王延昌見吏中戶中

李猗猗未確疑猗似李椅　新表蜀王房贊善大夫參子椅福建觀察使　舊代宗紀大厤七年十一月甲申以華州刺史李琦爲福州刺史福建都團練觀察使　獨孤及福州都督府新學碑銘公諱椅字某皇帝之諸父宗室之才子天寶三載應選部辯論爲安陽英華有縣字尉中興之後歷御史尚書郎諫議大夫給事中十餘年間周歷三臺家貧不樂淸近求爲京兆少尹無何出守宏農英華有又字移典華陰兼御史中丞大厤七年冬十有一月加御史大夫持節都督福建泉漳汀五州軍事領觀察處置都

團練英華防禦等使八年夏四月至自京師又大厤十年歲在甲寅秋九月公薨于位又云公薨之明英華無二字年太常議謚曰成詔贈禮部尚書毘陵集九　又唐故商州錄事參軍鄭府君密墓誌銘二京返正拜公商州洛南令訟平賦均監察御史李椅等表言其狀毘陵集十二

嚴郢又金中　新傳字叔敖華州華陰人及進士第呂諲鎭江陵自大理司直表爲判官入朝以辨潭州刺史麗承鼎罪流建州代宗初召爲監察御史連署帥府司馬舊頁吏下　呂諲傳元年建卯日呂諲卒有司謚曰肅故吏度支員外郎嚴郢請以二字曰忠肅

元寬　新表元氏南頓丞悱子寬比部郎中舒王府長史舊元稹傳同又云以稹貴贈左僕射悱姓纂作悱寬比部郎中　元和姓纂二十二元尚書右丞右常侍元晞見外動　生寬河南洛陽縣人不詳歷官　元稹夏陽縣令陸翰妻河南元氏墓誌銘皇考府君當乾元至德之間郡國多事由雲陽昭應尉馮翊猗氏長遷于殿中侍御史或未環歲或未浹時而五命自天董方書奏議者凡八轉其在比部郎中也宗人得罪有不察夫玉與珉類而不雜用屈我府君爲虢州別駕累遷舒王府長史至則懸車息晏浩如也嘗著百葉書要以萃羣言世不得傳元微之文集五十八　白氏文集四十二　唐河南元

府君夫人滎陽鄭氏墓誌銘稱故中散大夫尚書比部郎中舒王府長史河南元府君諱寬世祿官政文行有故京兆尹鄭雲逵之誌在　白居易河南元公墓誌銘白氏文集七十　考諱寬比部郎中舒王府長史贈尚書右僕射

蘇端　元和姓纂十一模　蘇瞻見外動　藍田人生端比部郎中四代入省　舊楊綰傳大厤十二年七月楊綰薨太常謚曰文貞比部郎中蘇端性疎狂嫉其賢乃肆毀黷異同其議上怒貶端廣州員外司馬　新傳比部郎中蘇端憸人也持異議宰相常衮陰助之帝以其言醜險不實貶巴州員外司馬　舊常衮傳有司議謚楊綰爲文

貞元七　貞元八年三月己亥以湖南觀察使李衡爲洪州刺史江西觀察使

年正月以常州刺史李衡爲潭州刺史湖南觀察使

衡一見自得衡遷湖南賓置之　舊德宗紀

良衮微諷比部郎中蘇端令駮之毀綰過甚端坐黜官

四佶見戶中補度中新傳失載

韋少華　新表韋氏逍遙公房右驍衛將軍衍子少華太府卿　又韋氏南皮公房鏗子見考中補少遊弟見吏中少華中書舍人　舊回紇傳寶應元年以中書舍人韋少華充蕃王迓元帥判官兼掌書記登里可汗責王不舞蹈引少華等榜捶一百一宿而死

楊倜　楊衡有盧十五竹亭送姪倜歸山詩唐文粹十五

李衡　新表大鄭王房泗州刺史孟犨子衡清潭尉文苑英華九百二十三李軫泗州刺史李君神道碑曰子衡故洛州清潭尉舊崔寧傳德宗時

御史大夫崔寧選擇御史當出大夫不謀及宰相奏請以李衡于結吏外二見等爲御史楊炎大怒其狀遂寢新傳畧同

奉天錄一　建中四祀上次於咸陽咸陽令李衡俯集疑其妻親奉御善上命貴妃以下接以恩禮傳食而過

韓愈唐故朝散大夫越州刺史薛公戎墓誌銘常州刺史李衡遷江西觀察使署公府中職衡遷給事中齊映自桂州以故相代衡爲江西昌黎先生集三十二　元稹河東薛公戎神道碑文銘李衡爲刺史能以禮下公及衡觀察江西求公爲幕中賓公許衡衡遷元微之文五十集五十三又五十四

有唐贈太子少保崔公墓誌銘公爲東陽主簿刺史李衡一見自得衡遷湖南賓置之　舊德宗紀

年正月以常州刺史李衡爲潭州刺史湖南觀察使

八年三月己亥以湖南觀察使李衡爲洪州刺史江西觀察使舊崔倰傳李衡廉察湖南江西辟倰爲賓佐舊詐戎傳江西觀察使李衡辟爲從事九

年六月庚申以給事中李衡爲戶部侍郎諸道鹽鐵轉運使新書劉晏傳衡歷戶部侍郎舊劉晏傳劉晏沒後二十餘年故吏李衡等繼掌財賦新傳同

張季略二本缺畧字　文苑英華百八十八有張季略省試小苑春望宮池柳色詩唐詩紀事黎逢大厤十二年進士季略當亦於是年登第

房署　新表河南房氏諫議大夫密子見考中署光祿卿

盧綸有和李中丞訓萬年房署少府過汾州景雲觀因以寄上房與李早年同居此觀詩

元口方二本作元口口方格案當是季方又金中磨中補　元和姓纂二十二元兼監察御史元正生季方兵部侍郎河南洛陽縣人　新文藝傳阮萬頃曾孫季方舉明經調楚丘尉歷殿中侍御史兵部尚書王紹表爲度支員外郎遷金膳二部郎中號能職王叔文用事憚季方不爲用以兵部郎中使新羅

魏宏簡見戶中度外補

李則則二本缺　新表趙郡李氏南祖房巖子見戶中外則河南少

尹　韓愈唐故朝散大夫尚書庫部郎中鄭君墓誌

銘後娶河南少尹趙郡李則女（昌黎先生集三十二）　獨異志貞元初河南少尹李則卒（太平廣記百三十九）

李素（見度中補）　韓愈唐故河南少尹李公墓誌銘遷殿中侍御史由度支員外郎選令萬年改度支郎中（昌黎先生集二十五）

董溪（見度中補又倉中）　韓愈唐故朝散大夫商州刺史除名徙封州董府君墓誌銘自京兆府司錄參軍拜尚書度支員外郎遷倉部郎中萬年令兵誅恒州改度支郎中（昌黎先生集二十九新傳三遷萬年令）

庾承宣（二本缺見考外補）　元和姓纂（七虞）左補闕庾侶生承宣度支員外

嚴謩（二本缺）　舊憲宗紀（下）元和十四年二月己酉朔以商州刺史嚴謨爲黔中觀察使（昌黎先生集二十一開州韋侍講盛山十二詩序黔府嚴中丞爲秘書監考異云諸本中丞下有武字非方以閣杭本刪云蜀本不書名監又作少監非也又五百家註本有武字無少字）　舊穆宗紀長慶二年四月丁亥以秘書監嚴謩爲桂管觀察使　會要（七十九）　故桂州觀察使嚴謨謚曰簡　大唐傳載李相國程執政時嚴謩嚴休（吏中休復此疑脫復字）皆在南省有萬年令闕人多屬之李公云二嚴不如謩（原本脫嚴謩二字依廣記一百七十四補無公字末句作二年不知謩）

李彤（二本缺彤字鈔云又似彤字又御史臺陰額監察題名作彤）　舊敬宗紀長慶四年三月庚戌朔貶司農少卿李彤吉州司馬以前爲鄧州刺史坐贓百萬仍自刻德政碑故也　新表管城李氏洪洞令玄之子彤吏部尚書　權德輿唐故太原府史事軍李府君雍（苑作司錄事參軍）墓誌銘洪洞令子萬年尉彤子之重表甥也（權載之文集二十五墓誌府君開元十九年沒厥後七十七歲則當在憲宗元和二年）　白居易李彤授檢校工部郎中充鄭滑節度副使王源中授檢校刑部員外郎充觀察判官各兼侍御史賜緋紫制稱萬年（英華有縣字）令李彤等（白氏文集四十九王源中見考外）

王正雅（正雅二本缺見戶中）　舊傳元和十一年拜監察御史三

遷至萬年縣令穆宗時遷戶部郎中（不云度外）　新傳遷累監察御史穆宗時萬年令擢累汝州刺史

崔咸（兒封中補）　白居易崔咸可洛陽縣令制稱度支員外郎崔咸（白氏文集四十九）　舊文苑傳（下）自寶佐登朝歷踐臺閣

高重　新表渤海高氏魏州別駕象子重字文明檢校戶部尚書渤海縣子　新高士廉傳五世孫重明經中第李巽表鹽鐵轉運判官凡十年進累司門郎中敬宗選重與崔鄲侍講學士再擢國子祭酒　重修承旨學士壁記高重長慶四年六月四日自司門郎中充侍講學士十二月十一日遷諫議大夫寶歷二年正月六日改

給事中出守本官（翰苑羣書上）　舊崔郾傳昭愍卽位侍講學士崔郾與同列高重鈔撮六經嘉言要道區分事類凡十卷名曰諸經纂要纂人主易於省覽

李續（見吏外又金中）

盧貞（見戶中）　舊裴度傳昭愍欲行幸洛陽令度支員外郎盧貞往東都已來檢計行宮及洛陽大內

李蠙（二本缺又倉中）（見左中倉外）

陸仲文（仲文二本缺）　新表陸氏太尉枝陽翟令涓子仲文不詳歷官

張周物（二本以下俱缺又祠外）

李宗閔（宗景疑）

欒坤（無考）

李福（見戶中）　舊傳兄石爲宰相授監察御史累遷尚書郎新書宗室宰相列傳兄石當國繇監察御史至戶部郎中

袁亞（無考）

源重（見勳外）

補遺

杜續（又主中）　新表襄陽杜氏乾祐子續主客郎中　顏眞卿東川節度使杜公碑皇度支員外主客郎中續之曾孫（顏魯公文集八又十東川節度使杜公誌皇主客郎中續之曾孫杜濟見戶中）

源乾曜　新表源氏司刑太常丞悳（當從姓纂二傳作直心）子乾曜相元宗　舊傳景雲中累遷諫議大夫　新傳第進士神龍中以殿中侍御史黜陟江東奏課最頻遷諫議大夫　張景毓大唐朝散大夫行潤州句容縣令岑君（植）德政碑江東黜陟使朝散大夫行度支員外郎攝右臺侍御史源乾曜以君才地加之聲實每肆揄揚先膺荐舉（續古文苑十八景龍二年）

李元紘（見吏中）　蘇頲授李元紘度支員外郎制勑朝議郎守潤州司馬李元紘清眞不雜恬雅自居部劇著於祠

曹養能傳於宰邑頃聞出佐方馳日下之聲爰佇入官猶屈黃中之美宜遷郎位以寵相門可行尚書度支員外郎散官如故（文苑英華三百九十一舊傳白潤州司馬開元初三遷萬年縣令新傳同）

李燈（見吏中外又倉中）　張說邠王府長史陰府君碑子壻度支員外郎隴西李燈（文苑英華九百三二書忠義李燈傳不載又案燈傳張說以妹壻陰行眞女妻燈行眞卽府君也元和姓纂二對作行光）

裴倩（見勳中補度中新傳失載）　權德輿裴公神道碑銘曰太子司議郎徵爲殿中丞侍御史拜度支郎部二員外遷司勳郎中（權載之文集十七）

張縝　新表始興張氏珣子（見吏中）縝度支員外郎　又表

河間張氏昇子（吏外補有豆）　縯京兆司錄參軍

盧徵　舊傳徵范陽人家於鄭之中牟興元中戶部侍郎判度支元琇薦徵自珍州司戶爲京兆司錄度支員外琇得罪坐貶爲秀州長史　新傳自珍州司戶參軍元琇判度支薦爲員外郎琇得罪貶秀州長史

魏宏簡（見戶中）　柳宗元唐故尚書戶部郎中魏府君墓誌自宣歙副使廉使崔衍獻于天子拜度支員外（朱本有郎字）轉戶部郎中（河東先生集九）

元友直（見度中）　資治通鑑（唐紀四十九）貞元三年七月以度支員外郎元友直爲河南江淮南句勘兩稅錢帛使

薛存誠（見勳外）　舊傳元和初自殿中侍御史遷度支員外郎裴垍作相用爲起居郎轉司勳員外郎　新傳元和初轉殿中侍御史累遷吏部員外郎

柳璟（見吏外）　舊傳自監察御史再遷度支員外郎轉吏部開成初換庫部員外郎知制誥（新傳自監察御史累遷吏部員外郎）

張濬　新表河間張氏仲素孫（見封中）鐸子（見左中）濬字禹川相昭宗　舊傳乾符中樞密使楊復恭自處士薦爲太常博士累轉度支員外郎黃巢將逼關輔濬託疾請告侍母挈族避亂商州僖宗出幸召至行在拜兵部郎中未幾拜諫議大夫

辛利涉　新表辛氏曇曾孫利涉度支員外郎（元和姓纂同）

盧茂伯（又御史臺監察見又左側貶題名）　新表盧氏靈昌伏陸二令子哲曾孫茂伯度支員外郎

鄭叔清　新表鄭氏北祖房北部郎中亦子（見戶外職方郎中）叔華弟（見金中）叔清字貽慶婺州都督　新劉晏傳京兆尹鄭叔清等坐殘摯罷（案常在肅宗時）　唐會要（九十三）至德二年七月宣諭使侍御史鄭叔清奏承前諸使下召納錢物多給空名告身雖假以官賞其忠義猶未盡才能今皆量文武才藝兼情願穩便據條格議同申奏聞買至遣鄭叔清往江淮宣慰勑（一作制）　勑逆虜未平師旅

淹歲軍用匱乏常賦莫充所以稅畝於荆吳校練於淮海從權救弊蓋非獲已夫法明則吏不欺斂均則人不怨輯事無擾繫乎使臣貞固幹事節用愛人考績視成所厝斯枉（詔令作考志視成可歷斯任）　度支員外郎鄭叔清宜以本官兼侍御史充江淮東西及淮南道宣慰使（至德二年七月十二日文苑英華四百六十一）　舊書食貨志（上）　肅宗建號靈武後用雲間鄭叔清爲御史於江淮間豪族富商率貸及賣官爵以神國用　新志肅宗卽位遣御史鄭叔清等籍江淮蜀漢富商右族貲畜十收其二謂之率貸明年叔清與宰相裴冕建議以天下用度不充諸道得召人納錢給

空名告身授官勳邑號度道士僧尼不可勝計納錢百千賜明經出身商賈助軍者給復　金石錄日錄九　第一

千六百九唐鄭叔清碑于翰撰韓秀榮八分書　貞元九年七月

附存

齊抗見戶外補倉中　舊傳德宗在奉天拜侍御史改戶部員外郎還京後授倉部郎中新傳同　權載之文集十四齊成公神道碑銘自侍御史爲工部員外郎轉倉部郎中

歸安丁寶書編次

唐尚書省郎官石柱題名考卷十四終　勞檢丁士謙校字

唐尚書省郎官石柱題名考卷十五

仁和勞格
趙鉞著　歸安丁寶書編次

金部郎中

唐六典戶部尚書其屬有金部郎中一人從五品上龍朔二年改爲司金大夫咸亨元年復故掌庫藏出納之節金部財貨之用權衡度量之制皆總其文籍而頒其節制舊書新書同

石刻長孫操　牛方裕　袁興度　于孝辯　唐曉

李緯　王德表　崔知機　殷令名　柳子房

李仲叔　劉公彥　竇暉　韋師貫　王文濟

李同福　獨孤璡　裴重暉　蕭志遠　崔元敬

路勵行　韋敏　韋德基　張統師　崔神基

侯知一　傅神童　劉守敬　楊守節　盧師立

杜從則　柳秀誠　梁皓　盧萬石　趙承恩

竇懷貞　韋嗣萬　侯令德　韋泰光　張思義

姜晞　程行諶　衡守直　薛紘　裴藏耀

周敏道　蔡泰客　薛曦　魏恬　陸長融

蕭諏　劉體微　鄭繇　裴晚　鄭愿

鄭楚客　姜虔　劉繹　李峘　郭慎微

李彥允　張瑩　郭勔　第五琦　竇紹

盧允　李華　鄭遂　崔禕　鄭叔華

杜良輔　崔浩　裴李通　王邕　嚴郢

楊晉　崔夷甫　盧杞　柳建　杜黃裳

杜佑　樊澤　路季登　王遘　李上公

元季方　李圩　韋頴　韋頴　史牟

韓皋　裴通　盧元輔　段平仲　蕭曾

許季同　陳諷　韋審規　樊宗師　裴誼

楊潛　蘇弘　邱紓　蕭澣　張公儒

劉茂復　蕭淑　李縝　鄭澥　趙貞齡

嚴潤　紇干臥　盧弘止　李拭　王含

孫範　張固　陸紹　韋博　羅劭權

鄭漳　劉潼　高弘簡　崔栅　杜宣猷

李景素　韋退之　張傑夫　崔悱　穆捫梧

李絨　趙琦　崔悱　李湯　鄭畋

鄭繁　李磵　任繕　令狐綯　羅洙

崔彥回　呂娆　裴近魯　林滋　李洛

崔亞　鄭誠　王慥　盧鄴　王葆

秦叔恂（神遺）　韋仲銳　盧律師　李思諒　周行譽

魏嗣萬　劉庭璥　徐峻　鄭聚

吳通微（附存）

勞檢丁士謂校字

尚書省郎官石柱題名考卷十五

長孫操　新表長孫氏後周大司徒薛公覽子操金部郎中樂壽安男新傳字元節元和姓纂金部郎中歸州長史　舊外戚傳武德中爲陝東道行臺金部郎中出爲陝州刺史自州東引水入城以代井汲百姓於今賴之　新傳高祖辟署相國府金曹參軍未幾檢校虞州刺史徙陝州城中無井人勤於汲操爲釃河溜入城百姓利安　新書地理志陝州陝縣有廣濟渠武德元年陝東道大行臺金部郎中長孫操所開引水入城以代井汲

牛方裕見吏中　新表安定牛氏方裕金部郎中左庶子

袁異度　新表樂陵袁氏令喜子異度太府少卿　許敬宗賀隰州等龍見表隰州刺史袁裏彭叔夏云二字疑鉞案表當作袁裏字衍異度表稱某月日青龍見隰州城北文苑英華五百六十五

于孝辯無考

唐曉見勳中

李緯　新表趙郡李氏西祖房襲高都郡公公挺子緯戶部尚書　又宗室表小鄭王房德宗相勉子緯不詳歷官　舊房元齡傳貞觀二十一年太宗幸翠微宮授司農卿李緯爲民部尚書改授洛州刺史新傳同云改太子詹事　資治通鑑唐紀十四貞觀二十一年六月癸未以司農卿李緯爲戶部尚書改洛州刺史考異曰唐歷云居無何改太子詹事今從舊傳

石刻大唐開耀二年歲次壬午二月乙丑朔八日壬申李公碑曾孫緯皇朝宗正衛尉司農三寺卿金紫光祿大夫荊州大都督府長史幽州都督戶部尚書太子詹事懷洛蒲三州刺史襲高都公直隸元氏　石刻萬年宮銘碑陰見從官名有金紫光祿大夫行宗正卿上護軍高都縣開國男臣李緯永徽五年陝西麟游　會要七十九贈秦州都督高都郡公李緯謚曰定

王德表無考

崔知機又倉中　新表博陵二房崔氏隋左領軍大將軍彭子知機洛州刺史

殷令名又金外　元和姓纂二十一欣太子中原衍書字舍人殷開禮生令名金部郎中國子司業陳郡長平縣人

柳子房　新表柳氏都官郎中燮子子房戶部侍郎

李仲寂　新表蔡王房漢陽郡王瓌子沖寂兗州長史楊炯李懷州墓誌銘公諱冲寂字廣德自城門郎尋授駕部員外郎轉金部郎中又勅公爲戎州道支度軍糧使遷太府鴻臚二少卿文苑英華九百五十

劉公彥　元和姓纂十八九劉通國生翁彥金部郎中沛國相縣人

賈暉疑當作惲 新表賈氏三祖房高祖相威子惲岐州刺史元和姓纂惲金部侍郎岐州刺史侍郎疑郎中 舊賈威傳子惲嗣封延安郡公官至岐州刺史

韋師貫鈺案師貫疑是師實 新表韋氏彭城公房司農卿益州行臺僕射雲起子師實秦州都督 舊韋雲起傳子師實垂拱初官至華州刺史太子少詹事封扶陽郡公 張說贈吏部尚書蕭公灌神道碑夫人京 韋氏父師實秦州都督張說之文集二十五

王文濟見吏外補又主中

李同福無考見吏外貶封外戶中

獨孤璡又金外 元和姓纂一屋祕書少監獨孤開明生璡金部郎中河南洛陽人原本誤入古今姓氏書辨證三十五今正

裴重暉無考

蕭志遠無考見戶外又倉外

崔元敬見戶外

路勵行 新表平陽路氏相州刺史德淮子勵行鞏令舊高宗紀下總章二年七月遣司珍大夫路勵行存問賑貸劍南

韋敏又倉中格案韋敏無考疑即韋弘敏時代正合其單作韋敏當是避孝敬皇帝諱耳如書書良吏傳韋機新書作韋弘機亦其證 新表韋氏平齊公房隋汴州刺史井陘定侯師孫弘敏相武后元和姓纂太府卿平章事 新武后紀嗣聖元年正月癸巳左散騎常侍韋弘敏為太府卿同中書門下三品表同 光宅元年九月貶韋弘敏為汾州刺史表在十月丁酉舊紀俱失載

韋德基 新表東眷韋氏闕公房文宗子德敏弟見考中補德基金部郎中

張統師 新表吳郡張氏國子祭酒後胤子統師金部郎中

崔神基見度中度外二傳失載

侯知一 元和姓纂十九侯 唐刑部侍郎侯喜業生知一兵部侍郎上谷人 舊李昭德傳長壽二年增置夏官侍郎三員時選侯知一等為之 舊尹思貞傳長安中為司府少卿時卿侯知一亦厲威嚴新傳同 舊李義府傳長安元年賜大理正侯善業子太子右庶子知一實封二百戶景雲元年停實封 朝野僉載周夏官侍郎侯知一年老敕放致仕上表不伏於朝當踊躍馳走以示輕便時臺中為之語曰侯知一不伏致仕太平廣記二百五十八

傅神童 新表清河傅氏殿中侍御史交益子元淑地官侍郎冬官尚書鈺案元淑當即神童 舊酷吏上傅游藝傳天授二年兄神童為冬官尚書

劉守敬見戶外

楊守節無考

盧師立金外有師上格案師立疑是師巨之誤　新表盧氏曹州司馬安石子師巨金部郎中懷州刺史

杜從則見度外

柳秀誠　新表柳氏東眷房景賓玄孫季誠揚州刺史元和姓纂季誠金部郎中揚州刺史

梁皓無考

盧萬石勳外有萬碩疑是一人　新表盧氏第二房君靜子萬石司農卿昌平公　又第三房南安令德基子萬石字萬石

監察御史昌平縣侯　舊酷吏下　姚紹之傳中宗朝盧萬石揚州長史　金石錄司農卿盧萬石碑李義撰八分書無姓名先天元年十月實刻叢編二十

趙承恩　元和姓纂三十小　唐有玉鈐將軍趙廉狀云自天水徙澤州長平生承恩鴻臚卿　新武后紀長安五年正月癸卯左羽林衛將軍趙承恩等討張易之等亂　舊中宗紀景龍四年六月皇后命左右衛金吾衛大將軍趙承恩等率兵五百人往均州備譙王重福舊后妃韋庶人傳同　又庶人重福傳作左屯衛　新朱敬則傳赤烏白鵲棲朱仁軌所居樹按察使趙承恩表其異案敬則鞏州永城人　蘇頲章懷太子良娣張氏神道碑景雲中朝命金紫光祿大夫行鴻臚卿趙承恩等持節册贈文苑英華九百三十三　新忠義列傳上功臣等第有冠軍大將軍左羽林軍大將軍光祿卿天水縣公趙承恩右第二　新表賈氏三祖房高宗相德元子天水郡都督懷恪弟見戶中補　承恩相中睿新傳字從一　舊外戚傳聖厤中爲清河令歷越州都督揚州大都督府長史新傳仕累清河令後遷越州都督揚州長史　唐會稽太守題名記賈懷貞長安四年自上方監授拜揚州長史會稽掇英總集十八嘉泰志同

韋嗣萬無考格案嗣萬無考元和姓纂有魏嗣萬金部郎中觀後石刻金外亦有魏嗣萬名按其時代亦正相合此司韋字恐是魏字之誤

侯令德　新李尚隱傳神龍中左臺中丞侯令德爲關內黜陟使尚隱佐之　孫逖東都留守韋公虛心神道碑御史賈虛舟舉以勸中丞侯令德文苑英華九百十八

韋奉先　新表韋氏小逍遙公房駕部郎中仁愼子奉先金部郎中　又逍遙公房薛王友希叔子奉先岐山令

張思義見方外

姜晞又主外　舊姜行本傳子簡簡子晞嗣郕國公開元初左散騎常侍　唐詩紀事十五姜晞登永隆二年進士第睿宗遣宣勞使誥宜以宗正卿姜晞爲河東道宣勞

使詳廣中補蕭瑗注

程行諶又御史臺殿中題名　蘇頲御史大夫贈右丞相程行謀神道碑公名則字行謀當作諶世以字行首中甲科自定州長史未詣職入除金部郎中景龍六當作四年徵拜公長安令文苑英華八百八十九　元宗禁刺史進奉詔去年從京向都嘗亦處分蒲州刺史程行湛同州刺史李朝隱陝州刺史姜師度至其州界咸有進奉惜其能官善政乃屈法收情憶至於今豈能無怪冬中西幸不可踵前　蘇頲遣王志愔等各巡察本管內制稱諸道按察使博州都督程行諶等開元四年七月六日　文苑英華四百六十一詔令作蒲州刺

史案碑云自刑部侍郎檢校宋王府長史命爲蒲州刺史本道按察則當從詔令爲是　舊孝友裴子餘傳裴子餘補鄠縣尉時同列李朝隱程行諶皆以文法著稱新傳同　舊元宗紀開元十三年三月丙申御史大夫程行諶奏周朝酷吏子孫不許仕官與不許近仕舊酷吏傳同　舊良吏下崔隱甫傳開元十四年代程行諶爲御史大夫　定命錄程行諶年六十任陳留縣尉後有三十一政官後爲御史大夫九十餘卒後贈僕射右相太平廣記二百二十一　會要七十九　贈尚書左丞相廣平郡公程行諶謚曰貞開元十四年謚曰貞岐王府長史裴子餘謚曰孝同時列上中書令張說省之曰程裴二謚可謂謚之無愧者　新裴子餘傳同

衡守直又金外　古今萬姓統譜五十四　衡守直金部郎中

薛紘又倉中主中　新表薛氏西祖房少府少監寶胤子祠部郎中繪弟見祠中紘華州刺史　舊良吏下薛珏傳父紘蒲州刺史

裴藏耀見左外中作藏曜吏

周敏道無考

蔡秦客見戶中　元和姓纂十四秦　蔡秦客唐金部郎中濟陽考城縣人　蘇頲授蔡秦客金部郎中制黃門正議大夫行尚書右司員外郎上柱國蔡秦客風格允一作敏正文詞優洽明以在公直而履道聲馳粉署爰提建禮之

綱位總金曹宜轉司徒之屬可行尚書金部郎中散官勳如故主者施行文苑英華三百八十九

薛曦無考

魏恬見吏外又金外二傳失載

陸景融又金外　新表陸氏太尉枝武后相元方子景融工部尚書　舊傳歷大理正滎陽郡太守河南尹兵吏部侍郎左右丞工部尚書　新傳以蔭補千牛轉新鄭令累遷工部尚書　顏眞卿崔孝公陋室銘記公之澄清中外也以畿縣令長陸景融有異政而薦之文忠集十四

李華贈禮部尚書孝公崔沔集序推舉時賢文粹權舉時得

陸尚書景融等僉爲國器文苑英華七百一唐文粹九十二

蕭誠又御史臺監察題名　新表蕭氏齊梁房湘州刺史元禮子誠

虢州刺史　石刻花塔寺玉石佛座題字後題朝請大夫使持節恒州諸軍事檢校恒州刺史仍充恒陽軍使

蕭誠開元十五年直隸正定

劉體微　新表彭城劉氏嘉州刺史崇直子體微諫議大夫衛尉卿　舊張仁愿傳神龍中張仁愿在朔方奏用始平主簿劉體微等分判軍事皆以文吏著稱多至大官新傳同會要同云景雲二年　顏眞卿崔孝公沔陋室銘記公之澄清中外也以戮縣令長劉體微有異政而薦之文忠集十

四　石刻賈口義周公祠碑稱朝請大夫行偃師令博陽縣開國男彭城劉體微歷雙臺之鯁直闡雷邑之風口開元二年河南偃師　孫逖授劉體微等諸州刺史制太中大夫前使持節鄭州諸軍事鄭州刺史上柱國博陽縣開國男劉體微等嘗踐郎官頻更吏職宜授任於藩邸俾榮遷於郡國文苑英華四百十

鄭繇　舊惠文太子傳岐王雅愛文章之士與鄭繇篇題倡和繇鄭州滎陽人北齊吏部尚書述五代孫開元初爲岐州長史後爲湖州刺史紀事開元時岐王範愛儒士繇游其門飲酒賦詩相娛樂子寮見吏中　唐詩紀事十五繇登嗣聖元年進士第　吳興志鄭繇開元九年自陳州刺史授遷博州刺史紀紀云十五年　蘇頲授鄭繇監察御史制通直郎行右拾遺鄭繇可行左御史臺監察御史散官如故文苑英華三百九十五

裴眺又虔中祠外　新表中眷裴氏禮部尚書茂宗子眺金部郎中　石刻崔明允大唐平陽郡龍角山慶唐觀大聖祖玄元皇帝宮金籙齋頌太守臣裴眺并寮屬等山西浮山天寶二年十月

鄭愿見勅外

鄭楚客　文苑英華五百二十四　有鄭楚客對圭田判舊鈔本刊本誤楚客

姜虔無考

劉繹又金中補　新表彭城劉氏工部尚書彭城侯知柔子繹金部郎中姓纂作員外　孫逖授劉繹總目作澤虞部員外郎制稱朝散大夫行河南府倉曹參軍關內道支度判官上柱國彭城縣開國侯劉繹文苑英華三百九十二

李峴見考中補又倉中　舊傳天寶中爲南宮郎歷典諸曹十餘年

郭愼微動中愼徽郎愼微之譌

李彥允封中有彥口　又御史臺右側侍御兼殿中併侍御貶題名　又　李陽冰草堂集序天寶中就從祖陳留採訪大使彥允李太白文集一

獨孤及唐故給事中贈吏部侍郎蕭公墓誌銘所從之主則汴州刺史李彥允（毘陵集十一 蕭直見吏中）遞史崔相國圓表丈人李彥允爲刑部尚書安祿山反脅從僞官京城初尅復並誅夷彥允在數中判雅法崔公請以官贖彥允之罪肅宗許之特詔免死流嶺外（太平廣記一百四十八）

張萱（又御史臺右側侍御兼殿中題名）新書藝文志（丙部子錄雜藝術類）張萱畫伎女圖乳母將嬰兒圖拔羯鼓圖鞦韆圖（開元館畫直）

郭寧（無考）

第五琦（見度中補）舊傳自殿中侍御史河南等五道度支使遷司金郎中兼御史中丞使如故創立鹽法就山海井

鹽收榷其鹽官置吏出糴其舊業戶并浮人願爲業者免其雜徭隸鹽鐵使盜煮私市罪有差百姓除租庸外無得橫賦人不益稅上用以饒遷戶部侍郎 新傳自司虞員外郎河南等五道支度使遷司金郎中兼侍御史諸道鹽鐵鑄錢使鹽鐵名使自琦始進度支郎中兼御史中丞當軍興隨事趣辦人不益賦而用以饒遷戶部侍郎

賈紹（見戶外）

盧允（見吏中 又金外）

李華（見吏外補封 禮外補）

鄭瑑（見左中 勳外）

崔禕（見吏外 又金外）

鄭叔華（又倉外）新表鄭氏北祖房比部郎中永子（見戶外）叔華職方郎中

杜良輔（見戶中 又金外）倉外

崔浩（見封中 戶中）

裴季通（又御史臺監察題名）新表洗馬裴氏士衡曾孫季通金部郎中恒王傅 石刻權倕（左輔頓僚西嶽廟中）刻石記稱馮翊尉裴季通（開元二十四年 陝西華陰）

王邕 新表太原大房王氏光復子邕金部郎中 戴叔

倫有桂陽北嶺偶過野人所居聊書郎事呈王永州邕

李道州圻詩（王荆公唐百家詩選七）文苑英華（百八十四）有王邕湘靈鼓瑟詩（案此詩天寶十載省試題則邕當即是年進士）

嚴郢（見度外 新傳失載）

楊晉（見戶外 作普）新表楊氏越公房守訥曾孫（見倉中補）普金部郎中 常衮授楊晉洛陽縣令制朝議郎守尚書金部郎中楊晉仙署徊翔士林推重字人京邑多選臺郎俾分洛師之劇可守洛陽縣令仍賜緋魚袋散官如故（文苑英華四百七）

崔夷甫（又金外）常衮授崔夷甫金部員外郎等制勅宣議

郎守尚書駕部員外郎賜緋魚袋崔夷甫文苑英華三百九十一

詳金外

盧杞見吏中又膳外補　舊傳歷刑部員外郎金部吏部二郎中出爲虢州刺史

柳建　新表柳氏延州司馬初子建金部郎中

杜黃裳見封中二傳失載

杜佑見度中　舊傳楊炎入相自容管經畧使徵入朝歷工部金部二郎中並充水陸轉運使改度支郎中　新傳自工部郎中充江淮青苗使再遷容管經畧使楊炎輔政歷金部郎中爲水陸轉運使改度支　舊德宗紀上

建中元年三月令金部郎中杜佑權句當江淮水陸轉運使　權載之文集十一岐國公杜公淮南遺愛碑銘自容州刺史經畧使入爲金部度支二郎中復兼中丞

樊澤　元和姓纂二十一元樊詠制舉及第南陽湖陽縣人今止疑河東生澤檢校右僕射襄陽節度　舊傳字安時河中人建中元年舉賢良對策自補闕歷都官員外郎尋兼御史中丞充逼和蕃使遷金部郎中御史中丞山南節度行軍司馬新傳羅左補闕累遷山南東道司馬

路季登見勳中

王遘又祠中補　新表烏丸王氏給事中燾子見吏中大理少卿遂弟見主外遘蘇州刺史　舊權德輿傳元宗末中使奉宣至洪州過有求取州縣苦之王遘爲南昌令將執按之　新卓行權皐列傳中人過洪州頗求取無猒南昌令王遘欲按之　杼山集十有五言冬日建安寺西院喜晝公自吳興至聯句一首有祠部郎中兼侍御史王遘又有五言建安寺西院喜王郎中遘恩命初至聯句原注時郎中正入西方道場

李上公　新表隴西李氏姑臧大房肅宗相揆弟見勳外述之子上公祕書監　舊王武俊傳貞元十七年武俊卒詔左庶子上公上有缺字持節册贈太師　舊憲宗紀上元

和元年十一月丁未以司農卿李上公爲陝州大都督府長史充陝虢觀察使　舊李蔚見考中傳祖上公位司農卿元和初爲陝虢觀察使

元季方見度外又膳中補　新文藝傳上兵部尚書王紹表爲度支員外郎遷金膳二部郎中號能職王叔文用事憚季方不爲用以兵部郎中使新羅

李玕見吏中又倉外

韋頌見戶外

韋顥又金外　又御史臺碑額監察又陰額知雜御史題名　新表韋氏彭城公房涵子顥洋州刺史　又平齊公房光祿卿懷質孫顥陰

平太守（案此當在元宗時時代不合）

史牟（見戶外）

韓皋（見考中考外補）　舊傳累遷起居郎考功員外郎加考功郎中知制誥遷中書舍人（新傳同不云金中）

裴通（見戶外）

盧元輔（見左外補吏中）　舊傳自左司員外郎歷杭常絳三州刺史徵爲吏部郎中遷給事中（不云金中）

段平仲（又膺外補又御史臺碑額監察題名）　元和姓纂二十九換段成象生平仲尚書左丞武威人　舊傳字秉庸登進士第貞元十四年自監察御史坐廢七年後除屯田膳部二員外

郎東都留守判官累拜右司郎中元和初遷諫議大夫（新傳德宗時自監察御史坐廢七年元和初爲諫議大夫）

蕭曾（又金外）　石刻崔敖大唐河東鹽池靈慶公神祠碑貞元九年冬戶部尚書裴公延齡表職方郎中兼侍御史馮公（興）駐車蒲城以馭羣吏分命前永樂縣丞張巨源（見戶外）前鄭縣丞蕭曾率屬而臨之（山西安邑）

許季同（又金外）　元和姓纂（入語）撫州刺史許鳴謙（見度中）生季同金部郎中晉陵人　新許孟容傳弟季同舉進士自監察御史歷長安令再遷兵部郎中徙京兆少尹　唐科名記貞元八年陸贄主司試明水賦御溝新柳詩其十人許季同（韓子年譜）　唐會要（七十六）貞元十年十二月賢良方正能直言極諫科許季同及第（韓晉卿許字）　白居易許季同可祕書監制畧云勅大理卿許季同以明慎欽恤理刑獄以文學博雅長圖籍由廷尉而長祕府論者榮之（白氏文集四十九）　白居易前長安縣令許季同除刑部郎中前萬年縣令杜羔除戶部郎中制前長安縣令許季同前萬年縣令杜羔等頃自郎署分宰京邑而長吏待之小乖常禮雖同辭託故（死作疾）動未得中然遠恥以退道不失正各從免職亦既踰時況文行政能皆推於衆詢諸時議宜有遷授尚書郎缺方選才良憲部人曹

俾膺並命季同可刑部郎中羔可戶部郎中（白氏文集五十五）

新杜羔傳元和中杜羔爲萬年令許季同爲長安令京兆尹元義方責租賦不時繫二縣吏將罪之羔等辯列尤苦尹不爲縱羔乃謁宰相請移散官憲宗遣中使問狀具對政府苛細力不堪奉詔皆免官奪尹三月俸議者以羔爲直　韓愈祭虞部張員外季友文稱元和十年月日京兆尹許季同等（文苑英華九百八十七）　舊李渤傳穆宗初李渤爲考功員外郎定京官考奏大理卿許季同任使犯贓合考中下然弃家歸朝請考中中　舊穆宗紀長慶元年十月以祕書監許季同爲華州刺史潼

關防禦鎮國軍使　二年十月以前華州刺史許季同爲工部侍郎　敬宗紀長慶四年七月戊午太子賓客許季同卒　元稹吉旼守京兆府渭南縣令制稱京兆尹季同（元微之文集四十八王元啟云此疑長慶中再歷官）

陳諷（見吏中　勳中又倉外）

韋審規（見左中　左外）

樊宗師（見左中）　新傳元和中自著作佐郎歷金部郎中綿州刺史　韓愈南陽樊紹述墓誌銘嘗以金部郎中告哀南方還言某師不治罷之以此出爲綿州刺史一年徵拜左司郎中（呂黎先生集三十四）　又七年四月甲申

裴誼　舊文宗紀下　大和四年九月丁丑以大理卿誼檢校右散騎常侍江西觀察使（新李遜傳子元方裴誼奏署江西府判官　新術吏韋丹傳大和中裴誼觀察江西上言爲韋丹立祠堂刻石紀功不報）　又七年四月甲申以江西觀察使裴誼爲宣歙觀察使　八年九月故江西觀察使裴誼乖於廉察削所贈工部尚書

楊潛（見戶外）　白居易楊潛可洋州刺史等制稱朝散大夫守尚書金部郎中上柱國楊潛（白氏文集四十八）

蘇弘（又倉外）　元和姓纂十一（模）蘇端（見度外）藍田人生宏不詳歷官　新盧坦傳憲宗時盧坦拜宣歙池觀察使初劉闢壻蘇彊坐誅彊兄弘宦晉州自免去人莫敢用者坦奏弘有才行其弟從闢時距三千里宜不通謀今坐廢非用人意因請署判官帝曰使彊不誅尚錄其材況彼兄耶　李翺故東川節度使盧公傳劉闢反逆其壻蘇彊坐誅死彊兄弘爲晉州從事自免歸人莫敢用坦奏言蘇弘有才行其弟彊坐劉闢反誅弘與彊相去三千里必不通謀以彊廢弘非陛下惜材之志因請弘以爲判官上曰假令蘇彊當時不就誅尚宜隨材而任之況在其兄耶遂得請（李文公集十二）　白居易會昌二年春題池西小樓詩蘇李冥濛隨燭滅（原注蘇庶子宏李中丞道樞）十餘年皆樓中歌酒中伴或歿或散獨予在焉（白氏文集三十六）

邱紓（又膳外補）　元稹授丘紓陳鴻員外郎制朝議郎行左補闕上柱國丘紓久於侍從可以序遷可膳部員外郎（文苑英華三百九十二　詳膳外補　陳鴻見主中補）

蕭澣（又金外）　新表蕭氏齊梁房東川行軍司馬顯子澣字明文　李商隱唐刑部尚書致仕白居易神道碑憲宗二年以盩厔尉試進士取故蕭遂州澣爲第一（唐文粹五十八）　舊文宗紀下　大和七年三月丁巳以給事中蕭澣爲鄭州刺史（新李宗閔傳大和中李德裕爲相帝曰衆以蕭澣等爲黨魁德裕因請皆出爲刺史帝然之即以澣爲鄭州）　九年七月貶刑部侍郎蕭澣遂州刺史八

月再貶　蕭澣初至遂州造二幡竿施於寺設齋慶之齋畢作樂忽暴雷霹靂竿各成數十片至來年當雷霹日澣死酉陽雜俎四

張公儒　嚴州重脩圖經刺史題名張公儒大和六年十月五日自職方郎中拜

劉茂復　新田弘正傳長慶元年七月成德軍亂節度使田弘正并家屬將吏三百餘人遇害判官劉茂復獨免士相戒曰是人議事盡忠遇吾等信敢干其家者其殺之

蕭淑　新表蕭氏蕭梁房大理司直悟子俶不詳歷官

舊傳俶以蔭授官大和中累遷至河南少尹九年五月拜諫議大夫開成二年出爲楚州刺史新蕭俛傳開成初弟俶爲楚州刺史

李續　見吏外度外

鄭澣　又御史臺右側侍御兼殿中題名　舊李愬傳元和十二年十月李愬將襲蔡州其月七日使判官鄭澣告師期於裴度新傳元和十一年　新書藝文志乙部史錄雜史類鄭澣涼國公平蔡錄一卷字蘊士李愬山南東道掌書記開州刺史

趙眞齡　見吏中又倉中

嚴澗　又刑外主中又御史臺碑錄監察題名　元微之文集二十三有鄂州寓館嚴澗宅詩原注時澗不在

紇干泉　見勳中

盧弘止　見吏中補度中補二傳失載

李拭　新表江夏李氏憲宗相鄜子見吏中拭起居舍人新李鄜傳子拭仕歷宗正卿京兆尹河東鳳翔節度使以祕書監卒　舊李鄜傳子柱拭誤官至浙東觀察使

唐會要七十六　太和二年閏三月軍謀宏遠堪任將帥科李式及第緯畧誤大麻　文宗委中書門下處分制科及第人詔軍謀宏遠堪任將帥科舉人第四次等李拭中書門下即與處分大詔令　資治通鑑唐紀六十二　會昌二年正

月朝廷以回鶻屯天德振武北境以兵部郎中李拭爲巡邊使察將帥能否三月李拭巡邊還新劉沔傳會昌二年天子使兵部郎中李拭調兵食因視諸將能否新回鶻傳武宗即位回鶻亂帝用兵部郎中李拭行邊刺狀又唐紀六十四　會昌五年四月壬寅以陝虢觀察使李拭爲册黠戛斯可汗使　唐會稽太守題名記李拭大中二年二月自京兆尹除檢校左散騎常侍授二年十月追赴闕會稽掇英總集十八嘉泰志同　舊宣宗紀大中四年九月以朝請大夫檢校禮部尚書孟州刺史河陽三城節度使李拭爲太原尹北都留守河東節度使　大中五年五月以太原尹河東節度使李拭爲鳳翔節度使　元稹李

拭授宗正卿等制稱殿中監（三字據苑增）李拭踐履中外論倫（苑作備）古今主宗之盟綽有餘譽（苑作裕是）可檢校左散騎常侍兼宗正卿餘如故（元微之文集四十五　案元稹知制誥在穆宗初與拭時代不甚合考宗室世系表蜀王房有都官郎中嗣瓊子拭初名樟宗正卿乃宗正卿仍叔之父見倉中時代正合疑是）

崔琮鳳翔李業河東李拭並加招討使制河東節度使檢校禮部尚書李拭早膺儒術克擅文場幼挺瑚璉之姿尤通冉季之政累更重任必播能名領北門而克己訓士勤勞備著功効居多（文苑英華四百五十一）

王含　樊汝霖韓文公譜註王含元和八年進士（五百家註音辯考異曰或作進士王含五百家本作王含秀才序）

唐會要（二十六）開成二年八月文宗御延英對刑部郎中干乘王含大理少卿李武章紓等自後朔望即對刑法官以詳重輕也

孫範　新表武邑孫氏邕府經畧公器子東都留守簡第（見左中補）範監察御史　舊（文苑中）孫逖傳曾孫簡範並舉進士會昌後兄弟繼居顯秩歷諸道觀察使　新書文藝傳（中）範淄青節度使

張固　桂林風土記前政張侍郎名固大中年重陽節宴於山外高峯　新書藝文志（丙部子錄小說家類）張固幽閑鼓吹一卷

昌黎先生文集二十　昌黎先生集十有送王秀才序（考異曰或作進士王含五百家本作王含秀才序）

陸紹　新表陸氏太尉枝福建觀察使庶子紹潁州刺史杜牧陸紹除信州刺史等制中大夫前使持節申州諸軍事守申州刺史上柱國賜紫金魚袋陸紹其先君子仍代作相能以儒學緣飾吏理云云（樊川文集十八）劉禹錫王公（質）神道碑羔雁所禮則吳郡陸紹（劉賓客文集三）酉陽雜俎（五）虞部郎中陸紹元和中嘗看表兄於定水寺

韋搏（見左中動中又主中）新傳失載

羅劭權（見封中又倉外）

鄭漳　新表鄭氏北祖房楚州刺史膺甫子（見祠中）漳太子少傅　新逼王滋傳宣宗詔鄆王居十六宅餘五王處大明宮內院以諫議大夫鄭漳兵部郎中李鄴（見戶外）為侍讀五日一謁乾符門為王授經鄆王立乃罷　東觀奏記下　大中十二年始用左諫議大夫鄭漳兵馬郎中李鄴為鄆王已下侍讀時鄆王居十六宅夔昭已下五王居大明宮內院數日追制改充夔王已下侍讀五日一入乾符門講讀鄆王即位後其事遂停（唐會要二十六同鄭漳誤）

鄭覃　舊令狐滈傳起居郎張雲疏論大中十年令狐綯以諫議大夫豆盧籍（見左中補）刑部郎中李鄴為夔王已下侍讀欲立夔王為東宮欲亂先朝子弟之序（新傳略同）

劉潼（又祠中補主外）　新表曹州南華劉氏華州司馬灌子潼

字子固河東節度使　新劉遷見戶中傳孫潼擢進士第自度支巡官累遷祠部郎中大中初討党項爲供軍使

高弘簡見度中

崔荆　錢珝授李褒刺史等制崔荆可刑部員外郎文苑英華四百十一詳考外李褒注　芝田錄崔琪爲東都留守判尚書省事中書舍人崔荆爲庶子分務謁琪琪不爲見荆乃求與琪素厚善者使候問之琪怒不已他日因酒酣復詰之居守益忿曰琪誓不與此人相面且人爲文詞言語何限豈可以琪弟兄作假對耶荆終不踰親族咸憂懍不安甥姓中有穎悟者探取荆文集詳之乃掌制曰貶

崔球爲撫州郡丞云因貪緣雁序鼓扇澆風荆因爾感疾太平廣記二百四十四

杜宣猷又祠外　舊高元裕傳開成四年高元裕爲御史中丞監察御史杜宣猷等以不稱出爲府縣之職　新傳御史官屬不稱職者監察御史杜宣猷等並奪職　黃璞王郎中槩傳咸通三年成名歸覲廉使杜公宣猷請署團練巡官景慕意深將有瑤席之選麟角集

李景素　新表隴西李氏姑臧大房祕書監上公子見上景素太子庶子　舊李蔚見考中傳父景素大和中進士

韋退之見左中戶外

張傑夫　舊張毅夫見主外傳正甫毅夫父見左外兄式見左外子傑夫等相次登科

崔隋見勳中補戶外

穆栖梧　元和姓纂屋御史穆員生栖梧泗州刺史兼疑脫中字丞河南人　石刻將仕郎權知幽州良鄉縣主簿范隋柱國告稱朝散大夫尚書水部郎中穆栖梧等咸通二年六月十一日駕部郎中知制誥臣王鐸行王本下一字缺趙本作鐸鉞審定是鐸字無考

李鐸王本下一字缺趙本作鐸鉞審定是鐸字無考

趙璘又度中祠外　新表南陽趙氏昭應尉伉子璘字澤章因話錄三開成三年余忝列鈔本判第考官刑部員外郎

紇干公見勳中郎人蹇薄晚方通籍　又一大中七年冬詔來年正月一日御含元殿受朝賀璘時爲左補闕請權御宣政殿　又一宰相因奏對以遺補多闕請更除八人上曰諫官但要職業修舉亦豈在多只如張道符牛業趙璘輩三數人足矣使朕聞所未聞　資治通鑑唐紀六十五大中七年十二月左補闕趙璘請罷來年元會止御宣政　新牛叢傳宰相請廣諫員宣宗曰諫臣惟能舉職爲可矣用衆耶今張符趙璘牛叢使朕聞所未聞三人足矣　東觀奏記上大中十年鄭顥知舉後宣宗索科名記顥表委當行祠部員外趙璘採訪諸家科

目記撰成十三卷　北夢瑣言十　趙璘員外爲裴坦相漢南從事璘甚陋　趙璘直書戒珠寺余長慶中始冠將爲進士生寓此肆業及開成余以前讐校祕書游越逮今二十二換四時矣循分累寸奇蹇塵寰晚守江嶺强號顯達末題咸通三年正月二十五日中大夫守衢州刺史趙璘直書會稽掇英總集十六　直疑員誤　新書藝文志丙部子錄道家類　棲賢法儁一卷原注僧惠明與西川節度判官鄭愚漢州刺史趙璘論佛書　又丙部子錄小說類　趙璘因話錄六卷原注大中衢州刺史水部員外郎趙璘案此書今存前題　又丁部集錄別集類　趙璘表狀集一卷

崔惲無考

李湯　新表小鄭王房宗閔兄見吏外　宗冉子湯字希仁給事中　舊李宗閔傳弟子湯累官至給事中咸通中踐更臺閣知名於時　新李宗閔傳弟子湯累官京兆尹黃巢陷長安殺之　舊僖宗紀乾符四年正月以諫議大夫李湯爲給事中

鄭畋見戶中　舊傳咸通五年自從事入爲刑部員外郎轉萬年令九年劉瞻作相薦爲翰林學士轉戶部郎中尋加知制誥俄遷中書舍人不云金中　新傳入爲刑部員外郎劉瞻薦授戶部郎中翰林學士俄知制誥

鄭繁見左外

李禰見戶中又倉外

任繕二本繕誤結又主中　京兆金石錄唐平盧節度孫公妻滎陽郡君鄭氏墓誌唐任繕撰大中四年寶刻叢編七京兆府長安縣令狐繡又倉外　神仙感遇傳錢道士杭州臨安人初從太守令狐繡至京師　又令狐絢餘杭太守繡子

羅洙又金外　南部新書戊大中九年沈詢尚書知舉第七人放羅洙

崔彥回　新表清河小房崔氏玘子彥回字端源毛本瑞

呂娥無考又倉外

裴返魯　新表東眷裴氏江西觀察使儔子延魯字東禮

浙東觀察使　唐才子傳八于濆咸通二年裴延魯榜進士　唐會稽太守題名記裴延魯咸通十五年六月自中書舍人授浙東觀察使乾符二年十月二十一日加左散騎常侍會稽掇英總集十八　嘉泰志同

林滋又度中　唐摭言三會昌三年王起僕射再主文柄門生一榜二十二人和周墀詩第十一人林滋字後象

李涪　新表蔡王房太子賓客容子涪詹事府丞　又大鄭王房太子太傅福子見戶中涪不詳歷官　新叛臣下王行瑜傳始王行瑜亂宗正卿李涪盛陳其忠必悔過乾寧二年斬行瑜帝怒放死嶺南　李氏刊誤序前題唐

國子祭酒李涪撰　新書藝文志丙部子錄小說家類李涪刊誤二卷　刊誤上予亦爲尚書郎陪郎上事多矣又云予嘗爲河南少尹下予乾寧三年九月行弔名士之家

崔亞崔二本缺　北夢瑣言十一唐崔亞郎中典眉州　孫樵唐故倉部郎中康公墓誌銘大中二年冬爲進士試官峭獨不顧雖權勢莫能撓其與選者不逾年繼踵昇第今尚書屯田郎中崔亞十輩皆出其等列孫可之文集入咸通十三年

鄭誠見戶中主中附存　舊僖宗紀乾符三年七月以金部郎中王慥爲戶部郎中主客郎中鄭誠爲金部郎中格案當是金部郎中誠爲戶部郎中蓋與王慥誤互易其官位耳說見戶中附存王慥注

王慥又主中戶中附存　新表太原第二房王氏鎡子愔弟見祠外慥不詳歷官　舊僖宗紀乾符三年六月以荆南節度副使王慥爲主客郎中七月以金部郎中王慥爲戶部郎中格案當是主客郎中王慥爲金部郎中說見上　禪月集十二聞王慥常侍卒三首注公爲婺州大理

盧鄴　新表盧氏太子太師鈞子見吏中　鄴字漳臣祕書省校書郎　雲谿友議二浙東廉使李尙書訥聽盛小叢歌送崔侍御元範有觀察疑脫支字使盧鄴和詩　唐詩紀事五十九盧鄴大中四年登第

王葆　新表琅邪王氏貞伯子葆字禮羽　資治通鑑唐紀六十九乾符四年二月王鄩攻台州陷之刺史王葆退守

曆興嘉定赤城志八乾符五年崔葆爲台州刺史

補遺

秦叔恂金外有叔惲　元和姓纂十七員　唐金部郎中秦叔恂河內武德人

韋仲銳　新表韋氏逍遙公房秦州刺史協子仲銳金部郎中姓纂同

盧律師　新書藝文志乙部史錄刑法類永徽留本司格後十一卷金部郎中盧律師等奉詔撰儀鳳二年上會要三十九金部作右司

李思諒又倉中祠外　新表趙郡李氏東祖房散騎常侍來王子思諒金部郎中

周行譽　元和姓纂十八尤　金部郎中周行譽隴西人

魏嗣萬又金外　元和姓纂八末　魏氏東祖後吏部員外郎中書舍人求已見吏外補　生嗣萬金部郎中鉅鹿人

劉庭璥又金外　元和姓纂十八尤　金部郎中劉翁彥公彥見上生崇基崇基生庭璥金部郎中沛國相縣人

徐峻見封外又倉中　元和姓纂九魚　徐峻金部郎中長城人

鄭縈見左中補戶外又倉外　吏外補　舊傳歷監察殿中倉戶二員外郎金刑右司三郎中　新傳擢累左司郎中

附存

吳通微見金外禮中補　重修承旨學士壁記吳通微建中四年自金部郎中充朝苑羣書上輸林院故事金外充

歸安丁寶書編次

唐尚書省郎官石柱題名考卷十五終　勞檢丁士涵校字

郎官石柱題名考卷十五　金中　完

唐尚書省郎官石柱題名考卷十六

仁和勞格
趙鉞著
歸安丁寶書編次

金部員外郎

唐六典戶部尚書其屬有員外郎一人從六品上隋日承務郎皇朝爲員外郎龍朔咸亨隨曹改復 掌同郎中舊書新書同

鄭通諒 尹文憲 秦叔惲 杜超 王昕
張珪 殷令名 李太沖 裴行儉 韋惲
權知本 李伯符 獨孤璡 房正則 裴克諧
唐不占 趙崇嗣 夏侯亮 齊璿 王宏之

徐昭 游祥 盧師丘 宇文有意 楊博物
紀先知 田貞松 李幾道 李仙童 李元恭
魏嗣萬 李頻 趙金穀 崔先意 何敬之
紀全經 衡守直 劉庭璥 杜元志 李守直
齊瀚 魏恬 陸遺逸 陸景融 盧廙
袁仁敬 宋珣 杜令昭 薛縑 鄭長裕
鄭少微 馮紹烈 李庭誨 孔脊言 姜昂
夏侯銛 馬元直 馮光嗣 張利貞 呂周
鄭昭 張琡 盧諭 陽潤 徐浩
王元瑾 馮用之 張漸 吳伋 邊承斐
盧允 沈震 盧簡金 姚沛 李澥
崔禕 裴皐 張之緒 裴霸 趙縱
裴冀 陳少遊 李昂 杜良輔 王孚
韋寂 屈無易 鄭岑 崔縱 崔審
韋士模 吳郁 王緯 袁高 李舟
高參 侯嶠 吳通微 竇參 獨孤良器
趙計 蕭存 韋顥 蕭曾 鄭敬
顏頰 陸則 許季同 崔從 元宗簡
張植 段鈞 崔琯 路異 路羣
段文通 蕭澣 李孝嗣 史備 呂鎛

李顧行 崔元式 李武 陸暢 杜慥
趙梲 韓益 陳玄錫 李敬方 李播
李貽孫 李弘休 馬曙 馮韜 韋同靖
張覺 李潘 張特 馮緘 陳翰
于德晦 盧穎 孟球 李俶 鄭延休
王氷 趙隱 嚴都 李遵 崔厚
張乂思 裴德符 敬湘 趙祕 羅洙
楊範 源蔚 張旡遜 張譙 竇珊
李道弊 杜致美 周禹
補遺 韋幼平 黃麟 郭良 劉繹 韋戩

崔夷甫　奚陟　蔡南玉

勞檢丁士謂校字

唐尚書省郎官石柱題名考卷十六

鄭通諒 無考

尹文憲　元和姓纂十七準　隋長寧王長史尹式生文憲中書舍人給事中樂城人

秦叔惲 金中補有秦叔洵疑即叔惲之誤

杜超 見左中補又倉中

王昕　新表烏丸王氏美暢子 見封中　昕司農卿薛公石刻口口氏墓誌銘子昕等不詳歷官　又表琅邪王氏武后相綝子 吏中方慶　昕字光業忠王司馬　新書地理志句容縣西南三十里有絳巖湖大厤十二年令王昕復置 至大金陵

新志五下作十三年　樊珣絳巖湖記大厤十二祀縣大夫兼大理司直太原王公昕蓄爲湖塘 文苑英華八百十三　獨孤及撫州南城縣客館新亭記廣德二年台司擢王公昕爲南城 毘陵集十七　長安志七 唐京城一朱雀門街之東安仁門坊西南汝州刺史王昕宅 昕薛王業之舅親王外家甲第並列京城美之

張珪 見戶中補

殷令名 見金中

李太沖 又祠中　新表趙郡李氏東祖房隋大理少卿孝威子太沖雍王友　舊書 孝友李知本傳父孝端與族弟太沖俱有世閥而太沖官宦最高 新傳同　新書 文藝下李華

傳曾祖太沖名冠宗族開太宗時擢祠部郎中

裴行儉見戶外　張說贈太尉裴公神道碑明經補左屯衛倉曹詔舉轉雍州司士遷金部戶部二員外歷都官郎中長安令張說之文集十四　舊傳自左屯衛倉曹參軍顯慶三年六遷長安令

韋惲見戶外度中補

權知本無考

李伯符　石刻唐益州學館廟堂記碑陰有德陽縣令趙郡李伯符永徽元年二月四川華陽

獨孤璡見金中

房正則無考見吏外

裴克諧　新表洗馬裴氏昶曾孫克諧都官員外郎

唐不占　新表唐氏尚書左丞益州長史皎子不占字思義金部員外郎

趙崇嗣　元和姓纂三十小兵部郎中殿中　武强公趙元楷生崇嗣虞部郎中商州刺史天水西縣人　李嶠授趙崇嗣南由縣令等制稱朝議郎前行慶州同川縣丞趙崇嗣典農朔陲有京庾之績可行隴州南由縣令散官如故文苑英華四百十五

夏侯亮　唐會要六十六　儀鳳後夏侯亮檢校隴右諸牧監使

齊璿　元和姓纂十一齊　唐黃門侍郎齊璿成都人　四川成都志十一齊璿證聖元年自尚方監爲益州大都督府長史

王宏之無考

徐昭　新表北祖上房徐氏春官尚書枝江郡公筠子昭字德光虞部郎中元和姓纂同　新李嗣眞傳賀蘭敏之修撰東臺表李嗣眞直宏文館與學士劉獻臣徐昭皆少有名號三少　唐會要七十六　乾封元年幽素科徐昭及第緯畧同

游祥　元和姓纂十八尤　唐比部郎中游仁宗生祥金部員外廣平人

盧師巨見金中作師立

宇文有意　元和姓纂九虞　宇文儒童孫有意膳部郎中充州刺史河南洛陽人

楊博物無考

紀先知見吏中

田貞松無考見勳中

李幾道考道誤通

李仙童　新宗室表蔡王房尚旦子仙童不詳歷官　又

宰相表趙郡李氏東祖房蔚州司馬君武子仙童不詳

歷官

李元恭 見勳中 勳外

魏嗣萬 見金中補

李頻 又主中 新宗室表蔣王房嗣蔣王左千牛衛將軍欽

福子頻不詳歷官

趙金穀 元和姓纂三十小 趙金穀本名鍾唐金部員外洪

州都督河間孟吾縣人 張九齡故辰州盧溪令趙公

碣銘有子曰瑝歷官侍御史尚書郎洪州都督 唐丞相曲江張

先生文集二十 案碣銘公大祖用北齊河間通守因

家于饒陽亦既重世今爲饒陽人考饒陽卽深州本析

定州瀛州置瀛州卽河間郡與姓纂徙河間頗合鍾疑瑝之誤

崔先意 新表博陵二房崔氏挺後承福子 見左中 先意鄧

州刺史 呂温崔公 涂 行狀祖諱先意皇朝朝議大夫

守鄧州刺史 呂衡州文集五

何敬之 無考 又禮中

紀全經 見戶中補

衡守直 見金中

劉庭璥 見金中補

杜元志 見考中 又祠中

李守直 無考

齊澣 見勳外 舊文苑傳 中 景雲二年爲監察御史開元中

爲給事中遷中書舍人 新傳同

魏恬 見吏外 金中 二傳失載

陸遺遜 朝野僉載中書令崔湜太平黨被流嶺南至荆

州尋有御史陸遺免齎敕令自盡 太平廣記二百七十九

陸景融 見金中 二傳失載

盧廙 又御史臺監察題名 新表盧氏宏肅子廙商州刺史 御史

臺記曰唐殿中內供奉盧廙持法細密雖親故貴勢無

所迴避 太平廣記二百四十九

袁仁敬 見吏中 勳外 又倉外

宋珣 唐會要八十五 開元九年正月監察御史宇文融奏

大理評事宋珣等充勸農判官 詳監察宇文融注 王維裴僕

射 耀卿 齊州遺愛碑大駕還都分遣中丞蔣欽緒御史

劉日政 見吏中 宋珣等巡按皆嘉公之能奏課第一

杜令昭 又倉中 又御史臺侍御殿中監察題名 新書地理志海州朐山縣

東二十里有永安隄北接山環城長十里以捍海潮開

元十四年刺史杜令昭築

薛縑 新表薛氏西祖房少府少監寶胤子縑金部員外

郎 元稹唐故越州刺史兼御史中丞浙江東道觀察

等使贈左散騎常侍河東薛公 戎 神道碑文銘祖曰河

南縣令贈給事中縑於邠州刺史寶肩爲季子元微之文集五

十三 韓愈唐故朝散大夫越州刺史薛公墓誌銘邠州刺史寶允季子諱縑爲河南令以卒昌黎先生集三十二考異縑或作謙

鄭長裕又倉中祠外

鄭少微見吏中戶中

馮紹烈又御史臺侍御殿中監察題名 元和姓纂一東邢州刺史安昌公馮昭泰生紹烈兵部郎中鴻臚卿京兆人邢州原誤刑部據張說之文集改 舊宇文融傳開元中司農少卿蔣岑外補舉奏宇文融在汴州迴造船腳隱沒巨萬給事中馮紹烈又深文按其事實 新傳司農發宇文融在汴州給隱官息錢巨萬給事中馮紹烈深文推證 張說故括州刺史贈工部尚書馮公昭泰神道碑天子嚴謁山陵推恩庶辟公次子給事中紹烈並搆會堂仰延榮贈又云第五子紹烈御史中丞張說之文集二十五開元十八年

李庭誨又御史臺殿中監察題名 石刻張之宏兗公之頌都督渤海李公諱庭誨天寶元年四月山東曲阜

孔脊言 新表下博孔氏國子司業惠元子祠部郎中立言弟俱見祠中慎言黃州刺史 孔氏祖庭廣記六慎言三十五代黃州刺史 舊書隱逸衛大經傳開元初畢構爲蒲州刺史謂解令孔慎言造門就謁時已年老辭疾不

見新傳同

姜昂見左外勳中 蘇頲授姜昂右司員外郎制稱尚書金部員外郎姜昂可尚書右司員外郎散官勳如故文苑英華三百九十一

夏侯銛見度外

馬元直又御史臺監察又左側題名 元和姓纂三十五馬太府卿馬元素生元直金部員外西河人 輿地碑記目四潼川府引圖經云馬元直在唐爲滁州刺史家有開元中誥

馮光嗣見勳外又倉外

張利貞又御史臺監察又左側貶題名 舊牛仙客傳開元二十四年河西節度崔希逸見吏中奏牛仙客在河西時省用所積鉅萬上令刑部員外郎張利貞馳傳往覆視所積倉庫盈滿器械精勁皆如希逸之狀新傳署同避嫌名去貞字 舊安祿山傳天寶初河北採訪使張利貞常受祿山賂 定命錄張利貞代韋恒見左外主陳留郡卒於城中太平廣記一百四十七

韓愈唐故河南縣令張君墓誌銘署大父利貞有名玄宗世爲御史中丞舉彈無所避由是出爲陳留守領河南道採訪處置使數歲卒官昌黎先生集三十

呂周又度中陰右稜又左側題名 孫逖授呂周侍御史等制稱行殿中侍御史呂周文苑英華三百九十四詳御史題名

鄭昭 見封中戶中

張琡 新表洛陽張氏睿宗玄宗相說子坡給事中 舊張坡傳天寶十三載出坡弟坡爲宜春郡司馬李肇翰林志作十二載 新傳自給事中爲宜春郡司馬 韋執誼翰林院故事開元二十六年始以翰林供奉改稱學士自後給事中張淑等相繼而入焉 又云張淑自給事中充翰苑羣書上 張九齡故開府儀同三司行尚書左丞相燕國公贈太師張公說墓誌銘李子曰椒符寶郎開元二十年唐丞相曲江張先生文集十八

盧諭 見戶外

陽潤 無考 又御史臺殿中又右側侍御兼殿中題名

徐浩 又御史臺左側題名 元和姓纂九魚洛州刺史徐嶠之生浩吏部疑脫侍字郎東海郡公居會稽 舊傳字季海越州人舉明經自太子司議郎遷金部員外郎歷憲部郎中 石刻大唐嵩陽觀紀聖德感應頌朝散大夫檢校尚書金部員外郎上柱國臣徐浩書天寶三載二月河南登封 石刻張式大唐故銀青光祿大夫彭王傅上柱國會稽郡開國公贈太子少師東海徐公神道碑銘改太子司議郎東都留守王倕辟從其事遷金部員外郎轉都官郎中充嶺南選補使轉刑部郎兼司農少卿再轉兵部領東都

選舉 河南偃師

王元瑾 無考 又御史臺右稜陰左稜題名

馮用之 又倉中 元和姓纂一東萬年縣令馮用之洛陽人集古錄目唐戶部尚書章仇兼瓊碑唐檢校倉部郎中馮用之撰碑天寶十年立寶刻叢編七京兆府長安縣

張漸 舊蘇晉傳蘇晉與洛陽人張仲之兄弟友善仲之謀殺武三思下獄死晉厚撫仲之子漸有如己子教之書記爲營婚官晉卒漸制猶子之服 新傳蘇晉厚撫張仲之子漸爲營婚宦晉卒漸喪之若諸父云 新書文藝蕭穎士傳天寶時倭國遣使入朝自陳國人願得士自後中書舍人張漸等相繼而入焉 又云開元已後張漸自中人充 丁居晦重修承旨學士壁記張漸中書舍人充並翰苑羣書上 舊趙國珍傳天寶中中書舍人張漸薦趙國珍有武畧習知南方地形 新外戚楊國忠傳天寶十載楊國忠拜劍南節度支度營田副大使知節度事本道山南西道採訪處置使開幕府引張漸等自佐而留京師 舊楊國忠傳楊國忠嘗翰林學士張漸等憑國忠勢賂來 賂遺車馬盈門財貨山積天寶十

五載國忠敗皆坐誅滅　新外戚傳翰林學士張漸等俱走山谷民爭其貲富埒國忠漸坐誅　嚴州重修圖經刺史題名張漸天寶九載十月口日自饒州刺史拜

吳仮無考　又御史臺右側侍御兼殿中題名

邊承斐　文苑英華五百十七有邊承斐一作裴對太廟登歌判又五百三十六邊承斐總目作裴對太室擇嗣判

盧允見吏中　全中　動

沈震又御史臺左稜又右側侍御兼殿中題名　元和姓纂四十七寢大理正易直子震祕書少監吳興武康縣人　殷亮顏魯公行狀玄宗以公爲戶部侍郎依前平原太守充本郡防禦使公

以前侍御史沈震爲判官顏魯公文集　新顏眞卿傳詔拜戶部侍郎用沈震爲判官　令狐峘顏魯公神道碑銘前殿中侍御史沈震等各杼器能參贊成務據年譜時在天寶十五載正月　舊后妃傳眞卿后沈氏傳德宗贈太后父易直第二子祕書少監震太尉、顏眞卿吳興沈氏述祖德記乾元中徵士麟士製述祖德碑爲盜火所寢過江二十葉孫御史中丞震移牒郡國請其封葬文忠集十三　陸贄論朝官闕員及刺史等改轉倫序狀頃者臣因奏事論及內外序遷陛下乃言舊例居官歲月皆久朕外祖曾作祕書少監一任經十餘年陸宣公集二十一

盧簡金又倉中　新肅宗紀天寶十五載六月朔方支度判官崔盧疑簡金等迎太子治兵于朔方　舊杜鴻漸傳天寶末肅宗北幸至平涼杜鴻漸與支度判官盧簡金等謀迎至靈武新傳略同

姚沛又主中　釋皎然唐湖州大雲寺故禪師瑀公碑銘主客郎中姚沛稟鯤溪之靈鵝山之英門多才傑世著匡佐而瑀公善焉杼山集九

李澥又御史臺左側題名　新表趙郡李氏南祖房湖城令雍門子墓誌作雍閭澥字堅冰刑部侍郎　穆員刑部郎中李府君墓誌天寶中擢進士至德歲克復二京博求多士自參

相府張公鎬軍事徵拜金部員外郎稍遷刑部郎中文苑英華九百四十三

崔禕見吏外金中

裴皐　新表南來吳裴氏耀卿子見考綜弟見吏中皐給事中　石刻許孟容唐故侍中尚書右僕射贈司空文獻公裴公神道碑銘子皐最知名官至給事中元和七年稷山　韓愈監察御史元君妻京兆韋氏夫人墓誌銘王考夏卿娶裴氏皐女皐爲給事中昌黎先生集二十四

張之緒　新表魏郡張氏高宗相大安孫見戶中左金吾將軍洽子之緒都官郎中　新書藝文志乙部史錄職官類張之

緒文昌損益二卷原注德宗時人

奉懷張員外十五兄之緒詩

裴覇見吏外

趙縱見吏中

裴冀 舊代宗紀大厤十二年四月大理少卿裴冀等十餘人皆坐元載貶官新元載傳與元載厚善坐貶者裴冀等數十百人 舊楊炎傳建中時楊炎誣殺劉晏遣履心裴冀往東都河陽魏博諸道宣慰新傳同 詳考外補盧東美注

陳少遊 舊傳博州博平人擢第寶應元年自河東節度判官入爲金部員外郎專授侍御史迴紇糧料使加檢校職方員外郎充使檢校郎官自少遊始 新傳同 詳考外補盧東美注

校職方員外郎充使檢校郎官自少遊始也 新傳上累遷侍御史迴紇糧料使加檢校職方員外郎充使檢校郎官自少遊始

李昂見吏中 封外戶外 考外補又倉外 考中附存

杜良輔無考金中 見戶中又倉外

王孚無考

韋叔見左中

屈無易 元和姓纂八物大厤中職方郎中屈無易洛陽人

鄭岑 新表鄭氏北祖房鄆州刺史再思子尚司門郎中文苑英華五百二十六有鄭岑對蜡變不祀判

崔縱見封外戶中 舊傳自京兆府司錄累遷金部員外郎父渙貶道州刺史棄官就養丁父憂終制六遷大理卿新傳父渙貶縱棄金部員外郎就養

崔審 新表博陵安平崔氏監察御史昇子審大理卿

舊崔寧傳弟寬見左外 寬兄審大厤中亦任郎中諫議大夫給事中新傳審至給事中

韋士模 新表韋氏小逍遙公房馮翊太守濟子士模彭州刺史

吳郁 新編方輿勝覽六十九 吳郁鳳州兩當人爲侍御史以言事被謫居家不仕與杜子美交游 杜甫兩當縣吳十侍御江上宅詩昔在鳳翔都共過金閨一作門 籍天子猶蒙塵東郊暗長戟兵家忌間諜此輩常接跡臺中領舉劾君必慎剖析不忍殺無辜所以分白黑上官權許與失意見遷斥又云余時忝諍臣丹陛實咫尺相看受狼狽至死難塞責杜工部集三 又十有范二員外邈吳十侍御郁特枉駕闕展待聊寄此詩 金石錄目錄六第一千一百七十二唐夢眞容碑吳郁正書開元二十九年六月 韋續墨藪吳郁字體綿密不謝當時

王緯 舊傳字文卿太原人舉明經又書判入等大厤中出佐使府授御史郎官入朝爲金部員外郎劍南租庸

使　新傳大厤中爲路嗣恭江西觀察判官德宗時進
給事中

袁高又主外　新表樂陵袁氏中宗相恕己孫淮陽太守建
康子高給事中　舊傳字公頤登進士第累辟使府代
宗登極徵入朝累官至給事中御史中丞建中二年擢
京畿觀察使新傳代宗時累遷給事中建中中拜京畿觀察使　吳興志袁高
正元二年自韶州長史員外置同正員授遷給事中統記
云袁高建中二年　吳興志誤唐詩紀事三十五建中二年高刺湖州與統記合錢氏大昕得高題名於長興小石山文云大唐州刺史臣袁高奉詔修茶山記至日山最高堂賦茶山詩興元甲子歲三春十日又紀事載高詩皇帝尚巡狩云云定爲興元元年在建中二年案興元甲子當是高賦詩之歲其刺郡當在建中二年也

舊德宗紀上　興元元年八月己未前湖州刺史袁高
爲給事中舊傳自京畿觀察使論事失旨貶韶州長史復拜給事中　新傳自京畿觀察使坐累貶韶州刺史復拜給事中趙明誠云據碑陰記則高代宗朝未嘗爲給事中德宗朝未嘗拜京畿觀察使其貶韶州時實爲中丞而其爲中丞與湖州刺史傳皆不載以證唐史之誤　李吉甫唐茶山詩
述碑陰記大厤中從其父贊皇公辟爲丹陽令再表爲
監察御史浙西團練判官德宗嗣位累遷尚書金部員
外郎右司郎中擢御史中丞爲盧杞所忌貶韶州長史
尋刺湖州收復之歲徵拜給事中以卒金石錄二十八案唐會要七十八建中二年二月十八日却置京畿觀察使以御史殺源神袁高充使趙云未嘗拜亦誤　顏眞卿
湖州烏程縣杼山妙喜寺碑大厤七年眞卿蒙刺是邦

時浙江衍西觀察判官殿中侍御史袁君高巡部至州
會於此上又云桂之有支徑以袁君步焉因呼爲御史
徑顏魯公文集四

李舟見吏外　梁肅虔州刺史李公墓誌銘由監察轉殿中
侍御史建中初朝廷釐飭百度高選尚書諸曹郎拜公
金部員外郎遷吏部文苑英華九百五十一　舊梁崇義傳建中
元年流人郭昔告變命金部員外郎李舟諭旨安之新傳
同詳吏外注

高參　新書后妃下代宗睿眞皇后沈氏傳建中元年中書
舍人高參上奉迎皇太后議　舊舒王誼傳建中三年

八月以兵部員外郎高參爲本司郎中充元帥府掌書
記　舊德宗紀上　貞元元年七月庚申以諫議大夫高
參爲中書舍人　南部新書壬　貞元初中書舍人五員
俱缺在省唯高參一人未幾亦以病免　梁肅常州刺
史獨孤及行狀藝交之士遭公發揚集作揮盛名比肩於
朝廷則有中書舍人渤海高參文苑英華九百七十二　新獨孤
及傳及喜鑒拔後進如高參等皆師事之　白居易故
滁州刺史贈刑部尚書榮陽鄭公墓誌銘次子公達朝
賢高參等累以孝悌稱薦白氏文集四十二
侯嶠　元和姓纂十九侯　金部員外侯嶠京兆人　文苑英

華五百二十一有侯嶠對里正主妹喪判

吳通微又禮中補金中附存　舊文苑下吳通元傳兄通微建中四年自壽安縣令入爲金部員外召充翰林學士尋改職方郎中知制誥七年改禮部郎中尋轉中書舍人新吳通玄附見賈參傳弟通微德宗立弟兄雖召爲翰林學士頃之通微遷職方郎中知制誥　舊德宗紀上建中四年十二月乙丑以金部員外郎吳通微爲職方郎中翰林學士如故　韋執誼翰林院故事貞元己後吳通微金外充職中又充知誥又充賜紫改大諫又充丁居晦重修承旨學士壁記吳通微建中四年自金部郎中充累遷中書舍人賜紫金魚袋卒官並翰苑羣書上

竇參　新表竇氏三祖房聞喜尉審言子參相德宗　舊傳字時中自監察御史轉殿中侍御史改金部員外郎刑部郎中侍御史知雜事無幾遷御史中丞新傳自監察御史入爲御史中丞

獨孤良器　元和姓纂一獨孤頴生良器通州刺史京兆人原本誤入古今姓氏書辯證三十五今正　舊趙宗儒傳貞元六年趙宗儒領考功事右司郎中獨孤良器以過黜之新傳同

趙計又祠外　元和姓纂三十小殿中監趙計河東人　舊代宗紀大厤十二年十月御史趙計坐差檢渭南田曲附度支使韓滉云不損貶官　舊韓滉傳大厤十二年秋霖雨害稼京兆尹黎幹奏畿縣損田滉執幹奏不實命御史巡覆迴奏諸縣凡損三萬一千一百九十五頃時渭南令劉藻曲附滉言所部無損戶部分巡御史趙計復檢行奏與藻合代宗覽奏以爲水旱咸均不宜渭南獨免申命御史朱敖再檢渭南損田三千餘頃上謂敖曰縣令職在字人不損猶宜稱損損而不問豈有恤濕之意也卿之此行可謂稱職下有司訊鞫藻計皆伏罪藻貶萬州南浦員外尉計貶豐州員外司戶新傳畧同

蕭存又倉外　新文藝中　蕭穎士傳子存字伯誠建中初由殿中侍御史四遷比部郎中張滂主財賦辟存留務京師

權德輿祭故祕書包監文稱貞元八年五月朔日故吏金部員外郎蕭存等權載之文集四十八　白居易遊大林寺序周覽屋壁見蕭郎中存魏郎中弘簡見戶中　李補闕渤三人姓名文句又云自蕭魏李遊迨今垂二十年寂寥無繼來者元和十二年四月九日白氏文集四十三　顏眞卿湖州烏程縣杼山妙喜寺碑大厤壬子歲眞卿叨刺于湖公務之隙乃與常熟主簿蕭存以季夏於州學及放生池日相討論韻海鏡源至冬徙于茲山東偏來年春遂終其事顏魯公文集四見金　韋顗中

蕭曾見金中

鄭敬見左中補戶中

顏頴　石刻顏眞卿唐故通議大夫行薛王友柱國贈祕書少監國子祭酒太子少保顏君惟貞廟碑銘君孫頴有吏幹歙州錄事參軍曲阜男建中元年陝西西安

陸則見左中補

許季同見金中新傳失載

崔從見吏外　舊傳元和初自宣州團練觀察副使入朝累遷吏部員外郎新傳自宣州副使入爲殿中侍御史遷吏部員外郎

元宗簡又倉中　元和姓纂二十二元元銛生宗簡河南洛陽縣

人不詳歷官　白居易故京兆元少尹文集序居敬姓元名宗簡河南人自舉進士歷御史府尚書郎訖京亞尹二十年長慶三年冬疾歿白氏文集六十八　又四十九　有元宗簡父鋸贈尚書刑部侍郎制　元稹元宗簡授京兆少尹制宗簡可權知京兆少尹散官勳賜如故元微之文集四十六

張植　白居易張植李翺等二十人亡母追贈郡縣夫人制稱壽州刺史張植亡母某氏等白氏文集五十一　杜牧唐故歙州刺史邢君墓誌銘今夫人南陽張氏壽州刺史植女樊川文集八邢羣見戶外　石刻蜀丞相諸葛武侯祠堂碑陰武元衡題名後列知度支西川院事承奉郎殿中侍御史內供奉賜緋魚袋張植元和四年二月四川成都

段鈞　舊吐蕃傳下元和十二年四月以殿中侍御史段鈞充弔祭贊普副使

崔琯見左外中吏外吏　舊傳自諸侯府入朝爲尚書郎大和初累遷給事中　新傳稍歷吏部員外郎進給事中

路異又御史臺侍御知雜題名　新表平陽路氏太子詹事鄜坊節度使恕子異兗州刺史　乾道臨安志三唐杭州刺史路異詳左中補陸則注

路羣　新表平陽路氏諫議大夫季登子見勳中羣字正大

二傳作正夫　舊路巖傳父羣登進士第又書判拔萃穆宗初自監察御史累加兵部郎中大和二年遷諫議大夫新傳文宗朝累官中書舍人翰林學士承旨

段文通　唐會要四十五　元和十五年六月勅以大理正段文通爲殿中侍御史準二月五日制勳閥之後可任臺省官者故有是命

蕭澣見金中

李孝嗣無考

史備　白居易楊潛可洋州刺史李繁可遂州刺史史備可濠州刺史制將仕郎前使持節光州諸軍事守光州

刺史雲騎尉史備可使持節濠州諸軍事守濠州刺史充團練渦口西城等使官勳如故白氏文集四十八楊濟見戶外

呂鎛　元和姓纂八語庫部郎中澤州刺史呂牧生鎛臨汝人又家緱氏

李顧行又御史臺監察題名　鍾輅前定錄陳彥博以元和五年崔樞廣記有侍郎二字下及第上二人李顧行李仍叔仍叔見倉中

舊馮定傳寶厤二年長壽縣尉馬洪沼告郢州刺史馮定詔監察御史李顧行鞫之

崔元式　新表博陵大房崔氏仲哲後尚書右丞儆子見主外元式相宣宗　舊崔元略傳弟元式會昌三紀四年

檢校左散騎常侍河中尹河中晉絳觀察使　新傳始署帥府僚佐累官湖南觀察使

李武　新表趙郡李氏東祖房趙州刺史翰子武大理評事　舊吐蕃傳下長慶元年九月以尚舍奉御兼監察御史李武爲西蕃盟會使判官　唐會要二十六開成二年八月延英對大理少卿李武等詳金中王舍注曰居易有通事舍人太僕丞李武可守本官兼監察御史充盟會判官制白氏文集四十九詳封外劉師老注

陸陽無考

杜慥　杜牧上宰相求湖州第二啟文宗改號三年堂兄慥守潯陽會昌元年四月兄慥自江守蘄樊川文集十六又上宰相求杭州啟長兄慥罷三原縣令閒居京城同上又爲堂兄慥求澧州啟庫部家兄昨者特蒙奬拔却忝班行實以聽聞稍難不敢更求榮進今在郢州汨口草市絕俸已是累年孤外生及姪女堪嫁者三人仰食待衣者不啻百口脫粟蒿藿才及一飡伏蒙仁恩頻賜顧問必許援拯同上　雲溪友議十二池州桂疑杜少府慥亳州韋中丞仕符二君皆以長年精求釋道樂營子女厚給衣糧任其外住若有飲宴方一召來柳際花間任其娛樂李晝詩曰秋浦亞卿顏叔子當由太府少卿出刺池州

也　長安志十一廣惠公祠唐開成二年册終南山爲廣惠公命長安縣令杜慥南山下置祠宇以季夏土王日致祭

趙柷見左外　劉禹錫送趙中丞自司金外郎轉官參山南令狐僕射幕府詩注趙氏兄弟皆僕射門客劉賓客文集二十八格案中丞疑即趙柷令狐楚見禮外補

韓益　新表昌黎韓氏都官郎中閬州刺史述子益金部員外郎　舊歸融傳開成中金部員外郎韓益判度支案子弟受人賂三千餘貫半是擬贓上聞御史中丞歸融曰韓益所犯與盧元中見戶外姚康見左外孰甚對曰元

中興康枉破官錢三萬餘貫益所取受人事比之殊輕乃貶梧州司戶新傳署同　舊李石傳用金部員外郎韓益判度支奏以益曉錢穀錄用之不謂貪猥如此新傳用韓益判度支案以賄敗石曰臣本以益知財利不保其貪　舊李宗閔傳開成三年殷侑與韓益奏官及章服楊嗣復以益前年犯贓未可其奏鄭覃託云幸且勿論新傳署同

陳玄錫　新表潁川陳氏邕子文宗相夷行子見吏中補元錫不詳歷官　舊陳夷行傳弟元錫進士擢第又制策登科　唐會要七十六長慶元年十二月賢良方正能直言極諫科陳元錫及第緯署同　穆宗處分賢良方正等科

舉人制賢良方正能直言極諫第五上等人陳元錫中書門下即與處分大詔令

李敬方見戶中又度中

李播　舊僖宗紀乾符三年六月敕福建觀察使李播等授官之時衆詞不可並宜停任　杜牧唐故進士龔韶墓誌會昌五年十二月某自秋浦守桐廬路出錢塘時刺史趙郡李播樊川文集九　又杭州新造南亭子記趙郡李子烈播立朝名人也自尚書比部郎中出爲錢塘樊川文集十　唐詩紀事四十七李播登元和進士第又云以郎中與蘄州　劉賓客文集二十八有送蘄州李郎中赴任詩　舊懿宗紀咸通十年正月將軍李播爲宿州刺史赴廬州行營招討使　新宗室表蔡王房文芳子播不詳歷官　舊李涪風傳父播隋高堂尉兼官爲道士　新書藝文志乙部史錄地理類李播方志圖卷亡又丙部子錄道家類李播注老子卷案已上亡非一人

李貽孫　李貽孫歐陽行周文集序大和中予爲福建團練副使大中六年予又爲觀察使鈔本　寶刻叢編十九唐都督府記唐夔州刺史李貽孫撰繆師愈書其記州之城壘祠宇古跡甚備碑以會昌五年十一月立集古錄目三　金石錄目十第一千八百六十九唐李貽孫神女廟詩

正書無姓名會昌五年九月　石刻華嶽題名左諫議大夫充宏文館學士判館事賜紫金魚袋李貽孫大中三年十二月八日奉制祈雪小男進士同吉學究靜復從行　又題名福建都團練觀察處置等使兼御史中丞李貽孫大中五年七月廿七日口鎮將男意承文蔚口復含昭謁嶽而退　寶刻類編六祕書監陳商誌左諫議大夫弘文館學士李貽孫撰并書大中四年立　歐陽行周文集序結銜稱福建等州都團練觀察處置等使正議大夫使持節都督福州諸軍事福州刺史兼御史中丞上柱國賜紫金魚袋李貽孫纂　廣川書跋

入酆都宮陰眞人祠刻詩三章唐貞元中刺史李貽孫書武億曰貞元至大中越五六十年貽孫少致通顯至此已八十餘疑貞元字有誤案地理志酆都屬忠州則貽孫嘗爲忠州刺史矣

李弘休　石刻蜀丞相諸葛武侯祠堂碑陰楊嗣復記後列銜有節度推官監察御史裏行李宏休大和九年八月八日　四川成都

馬曙又作外　新敬晦傳辟山南東道節度府與馬曙聯舍于是帥不政法制陵頹曙引大吏廷責之

馮韜見封外

韋同靖　崔嘏授馮韜司封員外郎等制同靖門胄光華深遐聖典可金部員外郎文苑英華三百九十一詳封外

張覺無考

李潘見勳中勳外

張特　白居易遊大林寺序余與范陽張特凡十七人自遺愛草堂歷東西二林抵化城憩峯頂登香爐峯宿大林寺元和十二年四月九日白氏文集四十三

馮緘見戶中

陳翰　新書藝文志丙部子錄小說類陳翰異聞集十卷原注唐末屯田員外郎　石刻紇干濬贈太尉韓允忠神道碑乾符元年十一月皇帝下缺郎中曹鄴太子下缺議大夫李景莊見考中

庫部員外郎陳翰備鼓吹升輅車由宣政正衙及公之靈座册贈司徒謚曰□山東幸縣

于德晦見吏外戶外

盧穎倉中作盧頴　杜牧盧頴除監察御史等制頴佐賢侯名聲籍甚留滯在外而非所宜樊川文集十七

孟球見勳中戶中

李俶　新宗室表大鄭王房與兄節度使從晦子見吏中補俶司農寺主簿

鄭延休見封中考外

王氷　新表太原王氏文宗相播子見考中補氷京兆府參軍李宗閔故丞相尚書左僕射贈太尉王公神道碑子次曰氷始參文粹作授京兆府參軍事其器甚遠文粹器度宏遠文苑英華八百八十八大和四年　書韋抗傳開元中韋抗爲京畿按察使舉金城尉王氷等爲判官後皆名位通顯會要在景雲二年　唐會要八十五開元九年正月監察御史宇文融奏長安縣尉王氷等充勸農判官詳監察宇文融注　新書列女傳眉州司功參軍王琳妻韋訓二子堅氷有法後皆名聞金石錄目六第一千一百五十六唐太原尹王氷墓誌崔宗之撰并行書開元二十七年十月寶刻類編三作太原令在京兆黃帝內經素問序末署大唐寶應元年歲次壬寅又有素問

六氣元珠密語序此文宗相播子與在寶應者不合

趙隱見封外動中　舊傳累遷郡守尚書郎新傳歷州刺史

嚴都見動中

李遵　李遵惠山寺記遵赴河陽辟召路出寺下末署大中十一年五月十三日懷孟等觀察使從事試大理評事兼監察御史李遵重題文首云員氏扶風公又云內弟審餘寓書請於遵又云我員氏由吏部拜執法寶羣見吏中

崔厚見左中補誤原外　吏動中　動外

張乂思　舊懿宗紀咸通六年二月以金部員外郎張乂思等試拔萃選人

裴德符見戶中補

敬湘湘王攷相　新表敬氏太子賓客晦子見封中　湘廬州刺史

趙秘見吏中戶中補

羅洙見金中

楊範又祠外　新表楊氏越公房漢公子見封中　範字憲之楚州刺史　舊楊漢公傳子範登進士第累辟使府新漢公傳子範仕亦顯

源蔚無考

張无逸見左中戶度中

張譙又主中　舊懿宗紀乾符三年七月以金部員外郎張譙為主客郎中　新書南蠻中南詔列傳中和三年南詔來迎公主詔檢校國子祭酒張譙為禮會五禮使

賈翊翊二本缺　舊懿宗紀乾符三年七月以屯田員外郎賈翊為金部員外郎

李道弊道王本口

杜致美見度中

周禹無考

補遺

韋幼平　新宰相表韋氏鄖公房太子詹事武陽穆侯琨子幼平金部員外郎幼平姓纂誤初平

黃麟又御史臺左側又右側侍御兼殿中　國秀集上金部員外郎黃麟詩一首

郭良　國秀集中金部員外郎郭良詩二首

劉繹見金中　元和姓纂十八尤工部尚書彭城侯劉知柔生繹金部員外彭城人新宰相表作郎中

韋敏又倉外祠外　新表東眷韋氏閻公房榮州刺史玠子敏金部員外郎姓纂同

崔夷甫見金中　常袞授崔夷甫金部員外郎等制勑宣議郎守尚書駕部員外郎賜緋魚袋崔夷甫朝散大夫行尚書祠部員外郎上柱國韋敏疑作敏等清心在公彊力

從政縱橫之辯嘗亦專達緣飾以儒素推彊敏參訂（集作久參）奏議頗練朝章宜從滿歲之遷俾轉（集作輔）分曹之次

夷甫可尚書金部員外郎散官賜如故敍可行尚書倉部員外郎散官勳如故（文苑英華三百九十一）

奚陟（見左中吏外）舊傳自太子司議郎歷金部吏部員外郎左司郎中（新傳同）劉賓客文集二故吏部侍郎奚公神道碑自太子司議郎從大駕回入尚書爲司金元士且參權筦之務有頃持愍册宣恩于蘇門將行錫銀朱于青蒲上復命稱旨轉吏部外郎左司郎中

蔡南玉　新書藝文志（丙部子錄道家類）蔡尊師傳一卷（名南玉字叔寶宋祠部尚書郭士世孫歷金部員外郎棄官入道大厤中卒）

郎官石柱題名考卷十六　張

歸安丁寶書編次

唐尚書省郎官石柱題名考卷十六（終）勞檢丁士謂校字

唐尚書省郎官石柱題名考卷十七

仁和 勞格
趙鉞 著　歸安丁寶書編次

倉部郎中

唐六典戶部尚書其屬有倉部郎中二人舊唐書職官志郎中員外之職掌判天下倉儲受納租稅出給祿廩之事龍朔改郎中爲司度大夫咸亨復新書郎中員外各一人

石刻 杜超　高季通　李行詮　董敬元　薛紘
李燈　徐峻　姚贈　韋損　苗粲
盧雲　斑肅　崔蔬　姚弘慶　盧穎
裴思口　裴穀　于孝口　韋元長　李恂
韋素立　趙弘口　崔知機　崔義起　韋璲
李懷儼　王元壽　宋延度　武志元　李思諒
楊德裔　房玄基　韋敏　口守眞　王守眞
魏克己　裴琰之　崔神福　李晉容　敬暉
李嗣眞　徐太玄　李孟口　竇珣　盧齊卿
崔琮　崔宣道　宋庭瑜　竇崇嘉　王齊休
口承家　崔希喬　鄭永　鄭浦　杜令昭
杜惟孝　蕭炅　李元祐　鄭長裕　戴休珽
薛江童　崔諒　李峘　馮用之　李粤
王分　裴從　盧簡金　王口　歸崇敬
陸滬　郭晤　杜枚　趙驊　孫成
齊抗　趙聿　麗譽　口述　陳諫
裴堪　董溪　鄭權　李諒　蘇弁
元宗簡　談峯　柏耆　口弘度　李仍叔
奚敬元　趙眞齡　陸簡禮　鄭魴　崔瑝
崔瑨　邢翥　李口　口邁　畢誠
胡德章　李俅　崔郢　鍠方義　李蠙
康璆　皇甫鎬　樊驤　高殷　韋岫
孫奭　口翊
補遺 韋慶植　杜賢　楊守訥　于素　裴瑾之
高崙　王德玄　陳惠滿　韋伯陽　鄭粤
張知微　薛麟　齊照　崔晉　楊嵒
于武乾　殷佐明

勞檢丁士謂校字

唐尚書省郎官石柱題名考卷十七

杜超見左中補金外

高季通見戶中又倉外

李行詮　朝野僉載貞觀中左丞李行廉弟行詮前妻子忠太平廣記一百七十一

董敬元見吏中戶外　元和姓纂一董敬元倉部郎中幽州刺史宏農人

薛紘見金中又主中

李燈見吏中外補　吏外　度二傳失載

徐峻見封外金中補

姚璐無考

韋損見度中　新表韋氏小逍遙公房嗣業子損不詳歷官元和姓纂八微韋氏郿城公房陝州刺史岳子纂同　元和姓纂八微韋氏郿城公房陝州刺史岳子生損職方郎中潤州刺史京兆杜陵人陝原誤峽據舊良吏傳蕭鄴韋正貫碑改　常衮授韋損大理少卿制勑銀青光祿大夫前潤州刺史上柱國馮翊縣開國男韋損京江按部終始六年勤職惠人風化一變循吏之稱去而益彰可行大理少卿散官勳封如故文苑英華三百九十八　嘉定鎮江志一唐永泰二年潤州練塘石刻江淮轉運使劉晏奏狀備潤州刺史韋損及耆舊等狀

苗粲見左中勳外

盧雲見戶中　元和姓纂十一模倉部郎中盧雲三原人

斑肅見封外又祠外

崔蔇　元稹崔蔇檢校都官員外郎兼侍御史充河東判官五字依苑增制司空度慎簡其屬毗于厥政惟蔇及洙苑作銖咸在茲選是用輟我糾察副其勤求元微之文集四十八　嘉禾志十四唐太和四年閏十二月蘇州刺史崔蔇帖海鹽縣取六里山石刻　石刻崔微等華岳題名有前開州刺史崔微男蔇大厤七年三月廿日西上　又協律郎李口等題名有華陰縣令崔蔇元和十年五月十二日陝西華陰

姚弘慶　新表吳興姚氏湖州司功參軍希齊子弘慶字引之蘇州刺史　舊五代史晉書姚顗傳祖宏慶蘇州十八姚顗傳祖宏慶蘇州刺史

盧潁金外有盧潁　邢澍金石文字辨異八北齊邑義主一百人等造靈塔記潁越於崔離案潁作潁

裴思口

裴穀無考

于孝口

韋元長無考二本缺

李恂王本缺趙本李洵

韋素立見封外補

趙弘□封中有弘敏無考

崔知機見金中

崔義起義二本缺見戶中補　舊西戎龜茲傳貞觀二十二年倉部郎中崔義起與曹繼叔韓威等擊龜茲相那利那利敗走新傳畧同

韋璲璲二本缺見吏外又倉外補　新表韋氏郎公房陵州刺史津子璲倉部郎中

李懷儼儼王本缺　舊李襲志傳兄子懷儼頗以文才著名歷蘭臺侍郎受制檢校寫四部書進內以書有汙左授郢州刺史後卒於禮部侍郎　唐會要六十三貞觀二十年閏三月四日詔更撰晉書屯田員外郎李懷儼等詳其條例量加考正　舊文苑上崔行功傳高宗時朝廷大手筆多是司文郎中崔行功及蘭臺侍郎李懷儼之詞

王元壽見吏中

朱延度戶外有延慶　元和姓纂十虞梁鎮軍朱昇曾孫延慶唐倉部郎中錢塘人

武志元　新表武氏始州刺史贊國節公士遜子志元倉庫部郎中元和姓纂志元倉部郎中　舊書外戚武懿宗傳父元忠高宗時仕至倉部郎中

李思諒見金中補又祠外

楊德裔　楊炯常州刺史楊公墓誌銘公諱德裔字德裔弘農華陰人自潁州幽州二司馬制徵尚書郎御史中丞尋以公事去官又云最集作凡爲六集無此字尚書郎二年文苑英華九百五十　資治通鑑唐紀十六龍朔二年三月司憲大夫楊德裔劾奏左武衛大將軍鄭仁泰等　又二年八月奉輦直長許自然遊獵犯人田射田主詣司憲訟之司憲大夫楊德裔不爲治三年三月德裔以阿黨流庭州誌云以公事免卽指此也

房玄基　新表河南房氏彥雲子玄基倉部郎中

韋敏見金中

□守眞或作裴守眞末確錢案疑是王守眞見祠外　新表南來吳裴氏南鄭鄧令睿子守眞字方忠邠寧二州刺史　舊孝友傳舉進士應八科舉新傳六科高宗時授太常博士天授中爲司府丞推究詔獄務存平恕前後奏免數十家不合旨出爲汴州司錄新傳司馬累轉成州寧州刺史新傳畧同　石刻許孟容唐故侍中尚書右僕射贈司空文獻公裴公耀卿神道碑銘考守眞□□□□□□□封尉太常博士詳正學士夏官員外成寧二州刺史贈戶部尚書俱不云倉中疑非　新書藝文志乙部史錄裴守眞神岳封禪儀注

十卷　寶刻類編　二　洪州刺史王守眞碑賀遂涉撰崔璘書先天二年卷五重出作崔壽寶刻叢編八引京兆金石錄作崔壽

魏克己見戶外

裴琰之見戶外　舊裴灌傳父琰之歷任倉部郎中新傳同石刻故銀青光祿大夫祕書監兼昭文館學士侍讀上柱國常山縣開國公贈潤州刺史馬公懷素墓誌銘尚書倉部郎河東裴琰之博學深識見名知人音旨儀形海內籍甚

崔神福　新表南祖崔氏義元子見左中補神福荊州長史

李晉客　新表趙郡李氏東祖房虢州別駕文政子晉客

司農卿元氏縣男客疑容

敬暉　新表敬氏澄城令山松子暉字仲畦相中宗　舊傳弱冠舉明經聖厤初累除衛州刺史再遷夏官侍郎新傳同　李嶠授敬暉營繕少監制前中大夫檢校洛陽縣令上柱國平陽縣開國男敬暉護衣仙閣已著聲芳製錦神畿遽聞課績可檢校營繕少匠散官勳封如故文苑英華三百九十九

李嗣眞　新表趙郡李氏西祖房趙州長史彥宗舊傳作悰子嗣眞太常卿新傳字承胄　舊書方伎傳弱冠明經舉調露中爲始平令徵拜司禮丞永昌中拜右御史中丞知大夫事新傳同

徐太玄二本缺　元和姓纂九魚西兗州刺史新陽王徐遠生榮孫太元唐倉部郎中高平山陽縣人　舊李敬元傳總章二年李敬玄兼檢校司列少常伯選人有杭州參軍徐太元者初在任時同僚有張惠犯贓至死太元哀其母老乃詣獄自陳與惠同受惠贓數既少遂得減死太元亦坐免官不調十餘年敬元知而大嗟賞之擢授鄭州司功參軍太元由是知名後官至祕書少監申王師以德行爲時所重敬元賞鑒多此類新傳略同　長安志十唐京城四朱雀街之第三街延康坊北門之西中書令閻立本宅後申王傳符太玄元居之西亭有立本所畫山水案符疑徐誤

李孟□王本缺趙本李□□孟下似德子

賈珣　新表賈氏三祖房吏部常選令瑜子珣不詳歷官又汾州長史襲杞國公靈運子珣華州刺史扶風郡公

盧齊卿　新表盧氏太子率更令赤松子承泰字齊卿太子詹事廣陽郡公舊傳作縣公二書盧承慶傳齊卿承泰子與此異　舊傳長安初爲雍州錄事參軍開元初爲幽州刺史新傳爲雍州參軍拜幽州刺史　唐語林三盧令爲宗楚客紀處訥所排左遷金州司馬劉幽求戮宗紀翌日命金州司馬盧齊卿京兆少尹

知府事載柳冲常侍所著姓系劉氏卷　梁肅京兆府司錄西廳盧氏世官記御史中執法范陽盧公（紹見戶中）王父廣陽公肇久史（集作吏案吏是）職發于京兆綱紀之任由司倉掾爲之驟登郎官更貳本府布澤于彭滑幽徐之人端護春官崇贈少保（文苑英華八百三十一）

崔琮（見封外）

崔宣道（又御史臺侍御題名）　會要（六十七）天授二年二月十五日十道使舉人魏州內黃縣尉崔宣道等二十三人授衛佐校書蓋天后收人望也試官自此始（容齋四筆十一同）　舊（良吏下）裴懷古傳神龍中代裴懷古爲并州長史下車而罷

新傳同　舊元宗紀開元二年七月庚子薛訥與副將崔宣道等總兵六萬於灤河爲賊所敗遁歸減死除名爲庶人　舊薛訥傳詔與定州刺史崔宣道等率衆二萬討契丹等六月至灤河盡爲契丹等所覆訥歸罪於崔宣道等詔盡令斬之（新傳同）

宋庭瑜（見度中補又倉外）

竇崇嘉（見考中補）

王齊休（又倉外有王齊口）　新表烏丸王氏工部員外郎遵孫齊休倉部郎中

□承家（王本欽趙本口家格審定是御史臺侍御李承家出東祖房不詳歷官）

崔希喬（見勳外）

鄭永（見戶外）

鄭浦

杜令昭（見金外）

杜惟孝　李邕大唐泗州臨淮縣普光王寺碑稱州牧杜公惟孝（文苑英華八百五十八）

蕭昊　會要（八十七）開元二十二年九月太府少卿蕭昊充江淮處置轉運使　舊書食貨志（下）開元二十一年裴耀卿爲黃門侍郎同中書門下平章事充江淮河南轉運都使以河南少尹蕭昊爲副明年耀卿拜侍中而昊代二十五年運米一百萬石天寶三載韋堅代蕭昊（據新志韋堅代李齊運非昊也）　會要（五十九）開元二十二年九月蕭昊除太府少卿知度支事　舊吐蕃傳開元中以岐州刺史蕭昊爲戶部侍郎判涼州事代崔希逸爲河西節度使舊嚴挺之傳開元中李林甫引蕭昊爲戶部侍郎昊早從官無學術誤讀伏臘爲伏獵挺之白張九齡出爲岐州刺史（新傳畧同）　新書玄宗紀開元二十七年八月壬午吐蕃寇邊河西隴右節度使蕭昊敗之　舊（忠義下）李橙傳開元二十八年李橙爲河南少尹時蕭昊爲尹依侍權貴澄事多不法（新傳出爲河南少尹尹蕭昊內倚權骯法殖私橙裁抑其謬吏下賴

之 舊酷吏下 吉温傳天寶初蕭炅爲河南尹有事京畿差温推詰事連炅堅執不捨賴炅與右相李林甫善抑而免之已爲京兆尹新傳略同 會要二十九 天寶二年八月一日刑部尚書兼京兆尹蕭炅及百僚請改千秋節爲天長節制可炅避諱改 舊崔圓傳蕭炅爲京兆尹薦爲會昌丞新傳同 舊楊國忠傳天寶八載京兆尹蕭炅李林甫所親善楊國忠皆誣奏譴逐林甫不能救新外戚傳同

李元祐見戶中又倉外

鄭長裕見金外又祠外

戴休珽二本休珽案蘇外補有戴休珽疑即休珽之誤 石刻開元天寶聖文神武皇帝夢烈祖玄元皇帝靈應頌朝散大夫守倉部郎中上柱國戴璇撰序天寶元年七月陝西盩厔 新書戴休顏傳弟休璿歷開府儀同三司封東陽郡王 金石錄月錄六 第一千一百四十八唐江州刺史戴希謙墓誌從子休璿撰次子崿八外書開元二十六年十一月 文苑英華二百五 有戴休珽古意一首

薛江童江童王本缺見封外

崔諒 新表南祖崔氏太子諭德總子諒不詳歷官

李峘見考中補金中 舊傳天寶中爲南宮郎歷典諸曹十餘年

馮用之見金外 集古錄目唐戶部尚書章仇兼瓊碑唐檢校倉部郎中馮用之撰碑天寶十年立寶刻叢編七京兆府長安縣

李嶠 新宗室表郇王房元宗相林甫子將作監岫弟見勳外嶠司儲郎中 又宰相表趙郡李氏東祖房襄城主簿福慶子嶠不詳歷官 又懷州司馬貞悌子嶠揚州別駕 又蕭山丞令思子嶠不詳歷官 舊李林甫傳子嶠爲司儲郎中天寶十二載謫于嶺表新傳同 元宗創李林甫官秩詔男前司儲郎中嶠配流蒼梧郡仍除名即綱馳驛領送大詔令

王分無考 于邵送王郎中赴蘄州序大君當宁七載日月會於降婁有詔尚書倉部郎中王公出典於蘄文苑英華七百二十三 格案郎中未詳其名今姑附于此

裴從見左中又倉外

盧簡金見金外

王□王本有趙有

歸崇敬二本作□崇□今審定又膳中補主外 元和姓纂八微唐工部尚書歸崇敬吳郡人 舊傳字正禮以經業擢第天寶末射策高第自潤州長史遷主客員外郎又兼史館修撰改膳部郎中大厤初新羅王卒授崇敬倉部郎中兼御

史中丞賜紫金魚袋充弔祭册立新羅使使還授國子司業兼集賢學士（新傳畧同新書新羅傳同）舊東夷新羅傳大厤三年上遣倉部郎中兼御史中丞賜紫金魚袋歸崇敬持節賫册書往弔册之（新傳止云大厤初遣倉部郎中歸崇敬往弔）會要（九十五）大厤三年二月命倉部郎中歸崇敬兼御史中丞持節册命新羅王

陸淳（淳二本缺見左中）舊柳冕傳貞元六年十一月上親行郊享倉部郎中陸質等攝禮官同修郊祀儀注以備顧問（新傳畧同）

郭晤（晤二本缺見吏中補封中）

杜牧（無考二本是牧字王考誤牧）

趙驊（驊二本缺又膳中補膳外補）新表南陽趙氏殿中侍御史敭先子驊祕書監（元和姓纂比部郎中祕書監致仕）舊忠義傳下驊字雲卿開元中舉進士連擢科第自福建觀察判官試司議郎兼殿中侍御史入爲膳部比部二員外膳部倉部二郎中祕書少監入仕三十年方霑省官　新宗儒傳父驊自左補闕遷累尚書比部員外郎建中初遷祕書少監（舊宗儒傳父驊祕書少監）

孫成（見勤外）舊文苑傳（中代宗朝自長安令歷倉部郎中京兆少尹（新文藝傳同）

齊抗（齊二本缺見戶外補度外附存）舊傳德宗還京國用盡竭鹽鐵轉運使元琇以抗有才用自戶部員外郎奏授倉部郎中條理江淮鹽務貞元初爲水陸運副使督江淮漕運以給京師遷諫議大夫（新傳畧同）權載之文集（十四）齊成公神道碑銘蕭黃門復布愷澤於東夏命公爲工部員外郎以贊焉復命轉倉部郎中李懷光阻命於蒲連兵未解關中饑旱經費不足轉粟饋軍濟時之艱患求才急病命使以專達遷兵部郎中兼御史中丞以董其任俄拜諫議大夫

趙聿　舊吐蕃傳下貞元二年命倉部郎中兼侍御史趙聿爲入吐蕃使（新傳作建）

龐詧　元和姓纂（四江）龐景高生詧湖州刺史南安人　吳興志龐詧正元七年自倉部郎中授遷絳州刺史（統記作三年）

□述（二本缺）

陳諫　新劉晏傳陳諫以劉晏爲管蕭之亞著論紀其詳順宗實錄（四）永貞元年七月戊子以倉部郎中判度支陳諫爲河中少尹王伾叔文之黨於是始去（昌黎先生外集九）舊附王叔文傳王叔文敗陳諫已出爲河中少尹自台州司馬量移封州刺史陳諫轉通州卒（新傳自河中少尹貶）

台州司馬終循州刺史　舊穆宗紀長慶元年三月乙丑以循州刺史陳諫爲道州刺史量移也

裴堪堪王本甚　新表南來吳裴氏皐子見金外　堪江西觀察使　舊張茂宗傳貞元中茂宗起復駙馬都尉太常博士韋彤裴堪請待終制德宗不納據舊蔣乂傳事在貞元十三年乂傳不詳彤堪官位　新書儒學下　韋彤傳貞元十二年太常博士韋彤裴堪議罷朔望進食太廟　舊憲宗紀上　元和六年四月以諫議大夫裴堪爲同州防禦使　又七年十一月甲申以同州刺史裴堪爲江西觀察使　白居易除裴堪江西觀察使制同州刺史裴堪日者入爲諫議大夫出爲左馮翊曾未周歲政立績成可江西觀察使兼御史中丞白氏文集五十五　劉禹錫寄呈江西裴中丞詩是時左馮翊天下第一理　劉禹錫送湘陽熊判官孺登府罷歸鍾陵因寄呈江西裴中丞二十三兄詩注中丞爲博士製相國柳宜城謚議識者韙之頃授予以其本厥後牧和州節度使杜司徒以中丞材譽俱高欲令軍裝以重戎府故授以本州團練使滿坐觀腰鞬禮成驩甚相視而笑後房燕樂卜夜縱談予忝司徒之賓時獲末坐初中丞自尚書屯田員外郎出守踵其武者今給事中穆公代給事者右丞段公予不佞繼右丞之後劉賓客文集二十八　舊呂元膺傳江西觀察使裴堪奏虔州刺史李將順賊狀新傳同　新李固言傳江西裴堪表署幕府　新舊敬宗紀寶厤封敖傳元和中江西裴堪辟置其府　舊敬宗紀寶厤元年閏月丙戌戶部尚書致仕裴堪卒　元稹裴堪授工部尚書致仕制畧云裴堪等奉事先帝更歷中外以疾以年皆致厥政並沿新恩例升榮級元微之文集四十六　石刻華嶽題名有前萬年縣尉裴堪貞元九年七月廿五日陝西華陰　劉禹錫寄呈江西裴中丞詩昔升君子堂腰下綬猶黃注中丞時爲萬年尉　石刻蜀丞相諸葛武侯祠堂碑陰武元衡題名後列行軍司馬中大夫檢校太子左庶子兼成都少尹御史中丞雲騎尉賜紫金魚袋裴堪四川成都元和四年　河東先生集八故銀青光祿大夫右散騎常侍輕車都尉宜城縣開國伯柳公行狀貞元十五年正月太常博士裴堪議宜謚曰貞奉敕依　董溪溪王本缺見度中補　元和姓纂一董　董谿倉部郎中河東人　韓愈唐故朝散大夫商州刺史除名徙封州董府君墓誌銘自度支員外郎遷倉部郎中萬年令兵誅恒州改度支郎中昌黎先生集二十九新傳三遷萬年令　鄭權又御史臺碑額監察題名　新表鄭氏北祖房京兆府參軍受子權萬年令集古錄目權字復道　舊傳登進士第德宗時自涇原

行軍司馬御史中丞入朝爲倉部郎中累遷至河南尹新傳自經原行軍司擢累河南尹　集古錄目唐房琯碑陰記唐石洪撰兵部郎中鄭權書房琯有遺愛碑在濟源元和六年琯從祖子式以河南尹奉詔祠濟源洪等刻此記于碑陰寶刻叢編五孟州

李諒見度中又祠外

蘇弁蘇玉本鈌見度中補　舊儒學傳下德宗時自監察御史歷三院累轉倉部郎中仍判度支案授度支郎中新傳署同　會要五十九貞元十二年九月以倉部郎中判度支案蘇弁授度支郎中

元宗簡見金外

談峯

稍者　舊傳自處士授左拾遺穆宗時轉兵部郎中大和初遷諫議大夫新傳署同

□弘度

李仍叔　新表蜀王房宗正卿栻子仍叔字周美初名章甫宗正卿　前定錄陳彥博以元和五年崔樞下及第上二人李顧行見金外李仍叔　白居易辛巳度可工部員外郎李石可左補闕李仍叔可右補闕三人同制朕詔丞相求方畧忠讜之士置于左右而播等以石暨仍叔應詔言其爲人厚實審直嘗以文行謀畫容于幕府之間臨事敢言當官能守可使東帶同升諸朝白氏文集四十八　舊李逢吉傳寶厤初水部郎中李仍叔宰相李程見勤外之族謂刺史武昭曰程欲與公官但逢吉阻之新傳署同又云坐武昭事貶道州司馬　舊文宗紀下太和八年七月辛酉定陵臺大雨震東廊上下地裂一百三十尺詔宗正卿李仍叔啟告修塞　十二月以宗正卿李仍叔爲湖南觀察使　白居易有開成二年三月三日禊於洛濱留守裴令公召太子賓客李仍叔等一十五人合宴舟中詩白氏文集三十三　新公主傳會昌三年太和公主來歸詔

宗正卿李仍叔等告景陵

奚敬元　新奚陟傳子敬元位左補闕　劉禹錫故吏部侍郎奚公陟神道碑第三子敬玄以詞藝似續登文科歷左補闕今爲尚書刑部郎中劉賓客文集三案碑云公貞元十五年薨後三十四年子爲諸侯大夫於是琢石紀德云云則敬玄爲刑中當在文宗大和六年

趙員齡見吏中金中

陸簡禮簡二本誤間　新表陸氏侍郎枝德宗相贄子見考中補簡禮兵部郎中　舊陸贄傳子簡禮登進士第累辟使府南部新書巳　崔羣是貞元八年陸贄門生羣元和十年典貢放三十人而黜陸簡禮

鄭魴　新表鄭氏北祖房常州參軍卑子魴字嘉魚　鄭魴禹穴碑寶厤景一本庚午秋九月予從事於會稽作禹穴碑廉察使舊相河南公見而銘之會稽掇英總集十六　孟東野詩集六有贈鄭夫子魴詩

崔瑾　新表清河大房崔氏大理評事迥子瑾不詳歷官

崔瑨見左中吏中戶中案倉中補有崔晉疑即是

邢翥

李二本同

□邁二本同

畢誠見戶外　舊傳宣宗時自戶部員外郎歷駕部員外郎

倉部郎中故事勢門子弟鄙倉駕二曹居之者不悅惟誠受命恬然恭遜口無異言執政多之改職方郎中兼侍御史知雜朞年召爲翰林學士中書舍人新傳畧同

胡德章無考又主外

李俅　唐詩紀事五十三寶厤二年楊嗣復再知舉第一人裴求榜末黃駕次則李俅盧求又李方玄從毅道裕景初李助李俅其六人

崔郢　穆宗處分賢良方正等科舉人制詳明政術可以理人第四次等人崔郢中書門下卽與處分大詔令冊府元龜六百四十四　長慶元年十二月甲申以登制科人前鄉貢進士崔郢爲太子校書郎　唐會要七十六　長慶元年十二月詳明政術可以理人科崔郢及第緯畧同　舊崔元暐傳曾孫郢開成三年自商州防禦判官兼殿中侍御史入爲監察御史　新傳開成三年詔元暐曾孫郢爲監察御史新表博陵大房崔氏失載郢名　舊高元裕傳開成四年爲御史中丞高元裕上言監察御史崔郢等並以不稱出爲府縣之職　新傳御史官屬不稱職者監察御史崔郢等並奪職　舊宣宗紀大中十一年四月以朝議大夫權知京兆尹崔郢爲濮王傅分司東都以決殺府吏也

錢方義　新錢徽見封中傳子可復見祠外方義終太子賓客集古錄目唐鹽宗神祠記唐太子右庶子支度安邑解縣兩池榷鹽使錢義方撰試左武衛兵曹參軍盛濤八分書鹽池神祠故名鹽宗其後又有靈慶祠而主吏不復親祠鹽宗祠宇壞廢義方重營葺之立此記以大中十年立寶刻叢編十解州

李蠙見左中度外又倉外　因話錄六大中九年倉部李郎中蠙戲沈詢門生曰蠙與賢座主同年

康璪二本作僚　孫樵唐故倉部郎中康公墓誌銘諱某字集會稽人三舉進士登上第是歲會昌元年也其年冬得

博學宏詞咸通八年詔拜大理少卿明年遷尚書倉部郎中充西川宣諭制置鹽法使兼西川供軍使賜紫金魚袋無何詔以竇滂代公公遂守倉部郎中會竇滂逗遛不以時之任朝廷欲以警之其年十一月遂貶公爲醴州刺史明年移鄭州長史咸通十三年月日薨於鄭州官舍孫可之文集八案誌不書諱考集目錄稱康鎔郎中墓銘偏旁微異

皇甫鎬無考

樊驤又倉中　唐摭言三會昌三年王起僕射再主文柄門生一榜二十二人和周墀詩第八人樊驤字彥龍

高殷　新表高氏允誠生殷字贊禹

韋岫又主外　新書良吏韋丹傳丹子見封中宙弟見吏中岫字伯起亦有名盧攜執政自泗州刺史擢福建觀察使新表韋氏郎公房失載　舊傳宗紀乾符二年正月以庫部郎中韋岫爲泗州刺史

孫奭見度中補

□翊

補遺

韋慶植　新表韋氏彭城公房綿州刺史彭城敬公澄子慶植魏王府長史元和姓纂慶植倉部郎中　韓休贈邠州刺史韋公鈞神道碑祖慶植皇朝舒密二州刺史政成師長化洽黎元文苑英華九百二十二　冥報記唐貞觀中魏王府長史京兆人韋慶植有女先亡後二年慶植悲痛發病遂不起法苑珠林七十四偷盜部感應緣

杜賢案度外有杜依賢當是　元和姓纂十姥杜安石生賢倉部郎中襄陽人案賢上當脫依字

楊守訥又祠外　新表楊氏越公房戶部尚書纂子見吏中考功郎中守拙弟守訥倉部郎中汾州刺史　陳子昂故內供奉學士懷州河內縣尉陳君碩人墓誌銘上元二年制勑天下文儒司屬少卿楊守訥薦君應詞殫文律對策高第陳伯玉文集六　文苑英華五百三十七有楊守訥對

夢得籬粟判

于素又倉外補　元和姓纂十虞于德基生素倉部郎中京兆長安人新表作員外郎

裴瑾之見勳外

高崙　新表高氏戶部侍郎審行子崙倉部郎中

王德玄　新表京兆王氏長諧子德玄倉部郎中唐州刺史

陳惠滿又倉外二見祠外又御史臺殿中監察題名　元和姓纂十七眞　唐倉部郎中陳惠滿馮翊人　蘇頲授陳惠滿倉部員外郎等制朝議大夫行尚書祠部員外郎兼判倉部員外郎

上柱國陳惠滿可行尚書倉部員外郎散官勳各如故文苑英華三百九十一詳倉外

韋伯陽又倉外　新表韋氏龍門公房商州刺史弼子見戶外字春倉部郎中北都副留守　呂溫故太子少保贈尚書左僕射京兆韋府君夏卿神道碑銘王父諱某倉部郎中太原少尹贈祕書監呂衡州文集六　韓愈監察御史元君妻京兆韋氏夫人墓誌銘曾祖父諱伯陽自萬年令爲太原少尹副留守北都卒贈祕書監昌黎先生集二十四　舊五行志開元二十二年二月遣倉部員外郎韋伯陽往秦州宣慰存恤地震所損之家　新書食貨志開元中信安郡王禕復言國用不足請縱私鑄議者皆畏禕帝弟之貴莫敢與抗獨倉部郎中韋伯陽以爲不可禕議亦格

鄭粤又倉外　新表鄭氏北祖房歷城主簿琛子京兆少尹嚴弟見戶外粤倉部郎中

張知微　新表馮翊張氏金吾將軍之輔子知微初名通幽倉部郎中

薛麟　新表薛氏西祖房秦州都督純子麟倉部郎中

睿宗遣宣勞使誥宜以殿中丞薛麟爲隴右道宣勞使詳膳中補蕭瑗注

齊照倉外有齊照倉部郎中是池州刺史　新表濮州齊氏玘子照池州刺史元和姓纂

白居易有開成二年三月三日禊洛濱詩白氏文集三十三　崔晉石刻有崔晉疑是留守裴令公召倉部郎中崔晉等一十五人合宴舟中

楊嵒　孫樵唐故倉部郎中康公墓誌銘大中二年冬爲進士試官峭獨不顧雖權勢莫能撓其與選者不逾年繼踵昇第故尚書倉部郎中楊嵒十輩皆出其等列也孫可之文集八咸通十三年

于武乾　元和姓纂十虞周趙州刺史安平子禮生武乾倉部郎中京兆長安人

殷佐明　元和姓纂二十一欣殷嘉紹再從弟佐明倉部郎中陳郡長平縣人　李太白文集七謝殷佐明見贈五雲裘歌　顏眞卿湖州烏程縣杼山妙喜寺碑前是正字殷佐明亦嘗同修韻海鏡源未畢各以事去顏魯公文集四大厤王子

歸安丁寶書編次

唐尚書省郎官石柱題名考卷十七　勞檢丁士諤校字

唐尚書省郎官石柱題名考卷十八

仁和勞格
趙鉞著
歸安丁寶書編次

倉部員外郎

唐六典戶部尚書其屬有倉部員外郎二人舊唐書職官志郎中員外之職掌判天下倉儲受納租稅出給祿廩之事新書郎中員外各一人

石刻 王口福 高季通 王仁瞻 薛志鳳 蕭志遠
謝祐 夏侯口 格輔元 陳崇業 李志遠
郭文簡 高嶠 吳道師 王師順 閻知微
柳儒 馮光嗣 王齊口 韋維 宋庭瑜
何鸞 韋壽心 陳惠滿 趙脊微 張懷口
袁仁敬 吳太玄 錢元敬 梁獻 張景明
劉彤 李元祐 陳惠滿 能延休 李朝弼
李昂 韋伯陽 鄭昉 裴藏暐 戴休琁
崔譚 趙良器 郗元昌 張瑄 楊萬石
鄭章 崔鎮 張萱 鄭鬱 李憺
解賁 李喬聿 鄭昊之 裴從 徐昊
崔復 皇甫鈺 鄭叔華 杜良輔 孫宿
王縱 梁乘 權自抱 皇甫衡 徐縝

楊翻 韋敎 長孫鏄 張愔 盧安
李逑 崔供佚 趙玗 皇甫徵 蕭存
李玗 閻濟美 王武陵 崔鄴 孟簡
崔清 皇甫鏄 張寔 齊煚 陳諷
張士陵 張仲方 于敖 蘇弘 薛成慶
唐慶 李景儉 范季睦 崔鄲 李宗河
宇文鼎 盧鈞 韋瓘 王會 韓尋
裴允 崔瑤 李欻 韋充 韋損
趙從約 薛重 楊魯士 馬曙 李行恭
羅劭權 李遵 崔翬 盧近思 郭圓
張琮 郭圃 李詠 李蠙 魏鑣
裴思猷 褚鳳 席鴻 李洮 張斯干
皇甫煒 盧肇 劉允章 令狐繹 李磵
樊驤 張溫士 呂煥 杜眞符 李殊
竇璠 鄭棨 王鎔 柳告 崔嚴
李鉅 陳義欽 盧朋龜 韋蘊敬 張口
補遺 韋璲 于素 韋虛心 王紹 韋武
邱丹 高昊 袁皓 李稚州 李齊莊
韋繪 郭士倫

勞檢丁士謂校字

王口福疑德

高季通見戶中倉中

王仁瞻見動中動外

薛志鳳無考

蕭志遠無考見戶外金中

謝祐見動中

夏侯口鉞審定是處信　元和姓纂三十五馬唐刑部郎中夏侯雄生處信都官郎中荆州長史魏郡人原本誤入南郭氏注今改正　朝野僉載唐夏侯處信爲荆州長史太平廣記一百六十五

郎官石柱題名考卷十八　倉外　一

格輔元　新表格氏處仁子輔元相武后　舊岑文本傳輔元汴州浚儀人弱冠舉明經歷遷御史大夫地官尚書同鳳閣鸞臺平章事　新傳累遷殿中侍御史歷御史中丞同鳳閣鸞臺平章事

陳崇業業二本缺　元和姓纂十七隋廣陵太守陳稜孫崇業唐御史大夫廬江襄安人　舊孝友裴子餘傳或問雍州長史陳崇業鄠縣尉裴子餘等優劣云云新傳同　四川成都志十一長壽二年以襄州刺史陳崇業爲益州大都督府長史　寶刻類編八醴泉令陳崇業紀德碑李至遠撰沙門眞詮書開元中立京兆又下姓名殘缺類重見

李志遠李二本缺中志作至　見吏中吏外動外二傳失載

郭文簡郭二本缺簡二本誤顯　元和姓纂十九鐸倉部員外郭文簡建興高平人　太平寰宇記八十五萬歲通天二年右補闕郭文簡奏賣陵井水一日一夜得四十五函半兩半圖經萬貫百姓貧利失業長安二年停賣水依舊稅鹽廣記三百九十九引陵州圖經同

高嶠嶠二本缺　新表高氏左驍衛將軍眞行子嶠司門郎中唐詩紀事七有高嶠有晦日置酒林亭詩及晦日重宴詩

吳道師見動外戶中

郎官石柱題名考卷十八　倉外　二

王師順　新書儒學下王仲丘傳祖師順沂州琅邪人仕高宗議漕輸事有名當時終司門郎中仲丘見禮外補　舊書食貨志下咸亨三年關中饑監察御史王師順奏請運晉絳州倉粟以贍之上委以運職河渭之間舟艦相繼會于渭南自師順始

閻知微　新表閻氏司農少卿澤州刺史元遂子度中有元通知微左豹韜將軍舊良吏田歸道傳作左　舊傳聖厤初歷位右豹韜衛將軍新傳無右字　盧照鄰寄裴舍人遺衣藥直書少府丞舍人內供奉閻知微有書問余疾兼致束帛之禮以供東山衣藥之費文苑英華六百八十四

柳儒見戶中

馮光嗣見動外金外

王齊□倉中有王齊休

韋維見戶中戶外二傳失載

宋庭瑜瑜二本缺見度中補倉中

何鸞鸞二本缺　唐會要五十八　開元五年四月九日勑尚書省案牘稽滯倉部員外郎何鸞一道詳吏外褚璆注新傳同　舊張仁愿傳中宗時張仁愿在朔方奏用監察御史何鸞等分判軍事皆以文吏著稱多至大官唐會要同云景雲二年　舊書音樂志三　玄宗開元十一年祭皇地祇於汾陰樂章

內送文舞出迎武舞入用舒和太簇宮一首太常少卿何鸞作　元宗遣官祭五嶽四瀆風伯雨師詔宜令右庶子何鸞祭東海　遣使宣尉百姓詔命中書舍人何鸞等宜所到之處宣尉百姓大詔令

韋壽心壽王本缺趙本壽未確倉外補有韋虛心疑是

陳惠滿見倉中補又見下　又祠外　蘇頲授陳惠滿倉部員外郎等制黃門朝議大夫行尚書祠部員外郎兼判倉部員外郎上柱國陳惠滿操履堅剛能守文法朝請大夫前行太子舍人上柱國蕭嵩風情瀟灑見推才器並頡頏清貫藉甚芳猷大事曰祀蒸人以粒宜奉舊章俾承新命

惠滿可行尚書倉部員外郎嵩可行尚書祠部員外郎散官勳各如故主者施行文苑英華三百九十一

趙睿微　元和姓纂三十小　湖州刺史趙睿微陽翟人　吳興志趙謹嶽長壽二年自洪州都督授統紀云景雲二年自泉州刺史授遷太子賓客到任

張懷□　文苑英華五百五十二　有張懷道文

袁仁敬見吏中外金外勳

吳太玄又御史臺監察題名　蘇頲授吳太玄宋城縣令制稱朝議郎行監察御史吳太玄文苑英華四百十五詳監察　王洽然上相國燕公書相公必欲選良宰莫若舉前倉部員外郎吳

太玄爲洛陽令清聲轂之路非太玄不可僕非吳親友但以知其賢明唐摭言六

錢元敬無考見度中

梁獻　文苑英華六十四　有梁獻出師賦案前有趙自勵賦序先天年猶孔城云云則獻賦當亦作於是時

張景明見封外

劉彤又御史臺殿中題名

李元祐見戶中倉中

陳惠滿重見

能延休　元和姓纂十九代　唐京兆少尹能延休京兆鄠縣

人　張說鄔國長公主神道碑開元十三年二月詔光祿卿孟溫禮見主外監護喪葬京兆少尹少據英華石刻增能延休副馬張燕公集二十一

李朝弼無考見左外吏中戶中

李昂見吏中封外考外補戶外金外考中附存新表趙郡李氏東祖房都水使者暕子昂倉部員外郎

韋伯陽見倉中補舊五行志開元二十二年二月十八日秦州地震遣倉部員外郎韋伯陽往宣慰存恤所損之家會要同又云委隨事處置聞奏

鄭昉見吏中戶中又主外

裴藏暐又御史臺殿中監察又左側題名

戴休珽案動外補有林珽倉中有休珽

崔譚見左中動外

趙良器又御史臺右側侍御兼殿中又侍御題名元和姓纂三十小唐監察御史趙君照曾孫良器中書舍人河東人良器原脫今補唐會要七十六開元七年文辭雅麗科趙良器及第緯略同國秀集上兵部員外趙良器詩一首今二首孫逖東都留守韋公虛心神道碑謂趙良器劉瑰後來之選也故廉問淮瀆舉以為介文苑英華九百十八石刻邵說唐故同州河西縣丞贈虢州刺史太常卿天水趙公敞神道碑公即世適世歲而子良器官至中書舍人玄宗朝參掌綸誥虞卿大厤四年鉞案趙公景雲二年薨下距開元二十八年適值世歲定命錄趙良器歷任十一政至中書舍人卒太平廣記二百七十七會要七十九贈鄴郡太守趙良器謚曰元

鄔元昌又御史臺監察又右側侍御兼殿中元和姓纂十姓鄔元昌倉部員外南昌人原本誤入扈氏注今改正舊酷吏羅希奭傳天寶中鄔元昌等下獄事皆希奭與吉溫鍛鍊

張瑄又御史臺左側又右側侍御又陰顯知雜題名會要五十九天寶二年六月殿中侍御史張瑄充太府出納使舊楊慎矜傳天寶六載鞫楊慎矜獄先令盧鉉收太府少卿張瑄於會昌

驛繫而推之瑄不肯答辯鉉百端拷訊不得乃令不良枷瑄以手力拚其足以木按其足間撇其枷柄向前挽其身長校數尺腰細欲絕眼鼻皆血出謂之驢駒拔橛瑄竟不肯答十一月二十五日詔太府少卿張瑄決六十長流嶺南臨封郡死於湯所男女配流嶺南新傳捕太府少卿張瑄致會昌傳舍劫瑄與楊慎矜共解圖讖搒掠不服詔賜死籍其家子女悉置嶺南舊酷吏下吉溫傳盧鉉先與張瑄同臺情旨素厚貴取媚於權臣誣瑄與楊慎矜共解圖讖持之為驢駒拔橛以成其獄新王鉷傳盧鉉善張瑄及按慎矜則誣瑄死賜楊慎矜等自盡併處置詔太府少卿張瑄素以妄庸專行險詖比緣慎矜為引

驟歷班榮因此結交潛爲黨援況犯贓私情逾難恕宜決六十長流嶺南臨封郡所在卽差綱驛領送其男女并一房家口亦準此配流嶺南 大詔令 新 姦臣 李林甫傳公卿不由其門而進必被罪張瑄等緣坐數百人並相繼誅

楊萬石 石刻李邕修孔子廟碑稱兖州倉曹宏農楊萬石等 開元七年 山東曲阜 新書 忠義中 張巡傳天寶十五載正月賊酋張通晤陷宋曹等州譙郡太守楊萬石除賊

鄭章 又御史臺左側又右側侍御兼殿中題名 舊書韋堅傳天寶五載十月倉部員外郎鄭章坐韋堅連累貶南豐丞 新傳倉部員外郎鄭章從坐韋堅罪免官被竄

崔鎭 新表博陵二房崔氏道斌子鎭倉部員外郎 文苑英華 四十五 載崔損北斗城賦注云開元七年登科記作崔鎭

張瑄 見金中

鄭寧 見倉中補

李憺 又御史臺右稜陰左稜陰右稜題名 新表蔡王房隴西郡公青衛慈邢汝五州刺史永王傳津客子倉部員外郎憺 權德輿唐故金紫光祿大夫司農卿邵州長史李公 銘 墓誌銘列考憺歷監察御史殿中侍御史尚書倉部員外郎

累贈職方郎中虢州刺史 權載之文集二十五 石刻李憺華嶽題名鄭縣尉李憺以開廿四六月六日充勅商募飛騎使判官向陝虢州點覆其月十四日事了便迴充京畿採訪使句覆判官此過赴京 陝西華陰 錢氏大昕云開下脫元字

鮮賁 文苑英華 五百四 有對元日奏事上殿不脫劍履判 又 五百七 有對燕弓矢舞判

李高聿 無考 鉞案高聿疑是高年之誤喬年見左中補時代亦合

鄭炅之 見吏中

裴從 見左中倉中

徐炅 舊郭子儀傳至德二年河東司士徐炅等陷賊在蒲州王師至爲內應開門納郭子儀 新傳作徐景避諱改

崔復 新表博陵大房崔氏汾相等州刺史珪子 見主外 復鳳翔少尹 又三房崔氏曰新孫復興州刺史

皇甫銛 元和姓纂 十一 唐 考功員外皇甫瑒 疑瑾 生銛工部郎中滎陽人

鄭叔華 見金中

杜良輔 無考 見戶中金中 金外

孫宿 新表武邑孫氏刑部侍郎逖子 見吏中 宿華州刺史舊 文苑中 孫逖傳子宿歷河東掌記代宗朝歷刑部郎中中書舍人出爲華州刺史卒

王縱　新表琅邪王氏夏州長史昇子縱不詳歷官　舊
王重榮傳父縱鹽州刺史咸通中有邊功　司空表聖
集六有故鹽州防禦使王縱追述碑　戴叔倫有漸至
涪州先寄王員外使君縱詩文苑英華二百五十五
梁乘　顏眞卿靖居寺題名唐永泰二年眞卿以罪佐吉
州聞青原靖居寺有幽絕之致御史韓公涉刺史梁公
乘嘗見招欲同遊而不果顏魯公文集十一　新代宗紀大厤
九年二月辛未徐州兵亂逐其刺史梁乘
權自挹　權德輿唐故朝議郎行尚書倉部員外郎集賢
院待制權府君墓誌銘公年十四太學明經上第自大

理寺丞加集賢院待制職通理典選尚書倉部員外郎
大厤五年春感風疾請告十有二月終于布政里私第
享年七十權載之文集二十五
皇甫衡又御史臺碑額監察題名
徐縯戶中有徐縯姓纂兵部郎中諫議大夫　新表徐氏冀州刺史琇子縯虢州別駕元和
常袞授徐演長安縣令等制朝奉郎行　舊代宗紀大厤十二
尚書倉部員外郎上柱國賜緋魚袋徐演可守長安縣
令散官勳賜亦如故文苑英華四百七
年四月諫議大夫知制誥徐璜等十餘人皆坐元載貶
官新元載傳興元載厚善坐貶者徐縯等等數十百人　顏眞卿朝議大夫贈梁

州都督上柱國徐府君秀神道碑銘子今侍御史縯懿
文懋學峻節清標天寶末陷居賊中爲僞命連辟辭疾
不起謀使家人與本朝通計爲部曲所發遂遭禁詰一
日之中議刑者數焉俄而官軍大至賊黨奔北由是獲
免乾元中奉使巴渝屬段子璋構逆流輩十人皆被屠
害以縯高名欲留同惡期之以死承劍不回時諸道徵
求之不堪命縯至之邦必荷仁信如期而畢廣德二年
簪白筆于赤墀董財賦于巴漢文忠集八
楊翻無考又御史臺碑額監察題名
韋敎見金外補又祠外　常袞授崔夷甫金部員外郎等制朝散

大夫行尚書祠部員外郎上柱國韋敎疑作敦可行尚書
倉部員外郎散官勳如故文苑英華三百九十一詳金外補
長孫鑄　新表長孫氏仲宣孫鑄倉部員外郎姓纂同　唐
詩紀事二十七長孫鑄天寶十二年楊浚舍人下登第
張惣　賈至授張伯禽等通事舍人制左金吾衛兵曹參
軍張惣淑愼徽美可立於朝休有令聞忠而周敏出納
朕命僉曰爾諧可守通事舍人文苑英華三百八十三
盧安見倉中補
李速　舊德宗紀下貞元五年三月以大理卿李速爲黔
州刺史黔中觀察使　文苑英華六百六呂頌再請入覲

表近日已來李逡等皆在遐裔相次喪亡（攷發于貞元五年觀察黔中說見左中呂頌注則逡當卒於是年）

崔佚（無考）

趙玗　元和姓纂（三十小）趙令言生玗鳳翔少尹天水西縣人　獨孤及唐故虢州宏農縣令天水趙府君（令則）墓誌四子太子舍人兼京兆府鄠縣令玗（毘陵集十二大厤十年）

皇甫徵（格案徵疑徵）　元和姓纂（十一唐）浙東觀察使皇甫政生徵蜀州刺史樂陵人　唐詩紀事（四十八）正元十四年皇甫澈刺蜀州賦四相詩

蕭存（見金外）

李玗（見吏中金中）

閻濟美（又主中）　元和姓纂（二十四鹽）閻敬仲生濟美國子祭酒武陽人　舊良吏傳（下）登進士第累歷臺省有長者之譽自婺州刺史爲福建觀察使　新附盧坦傳貞元末繇婺州刺史爲福建觀察使

王武陵　新許孟容傳德宗擢浙東觀察判官齊總爲衢州刺史許孟容還制會補闕王武陵等亦執爭於是詔中停　唐會要（五十四）貞元十八年二月以前攝浙東團練副使試大理評事兼監察御史齊總爲衢州刺史左補闕王武陵等疏言之詔書留中　王武陵宿惠山寺詩序戊辰秋八月吳郡朱遐景自秦還吳南次無錫命予及故人竇丹列會于惠山之精舍　竇羣重遊惠山寺記元和二年五月三日重遊此寺獨覽舊題二十年矣當時三人皆登諫列朱遐景方詣行軍王晦伯尋卒郎署余自西掖累遷外臺復此躊躇吁嗟存歿　李蘧惠山寺記蘧舅氏扶風公貞元四年秋八月與太原王武陵吳郡朱宿同遊惠山精舍爲賦往體詩一首王序而題之（並全唐文）

崔鄲（見戶外）

孟簡（見吏外封中）　舊傳累官至倉部員外郎戶部侍郎王叔文竊政簡爲子司多不附之叔文惡之雖甚亦不至擯斥尋遷司封郎中（新傳累遷倉部員外郎王叔文任戶部以不附離見疾不敢顯黜宰相韋執誼爲徙他曹元和中拜諫議大夫）

崔清（見左中補戶中）

皇甫鎛（見吏中吏外）

韋府君（夏卿）神道碑銘分正東郊開府辟士則有今倉部員外郎安定皇甫鎛（呂衡州文集六元和元年）

張寔　權德輿唐故監察御史清河張府君（眾甫）墓誌銘孤曰實曰宇年並孩齔未勝縗絰（權載之文集二十五建中三年）

齊煚（案倉中補有齊照疑即齊煚之誤）　元稹齊煚授饒州刺史王堪授

澧州刺史制尚書刑部郎中齊煚皆踐臺閣亟歷名郡號爲良能可使持節饒州刺史餘如故元微之文集四十八 白居易饒州刺史齊照可朝散大夫制蕭籍照以降皆著勤由朝議郎一進而及此白氏文集四十九

陳諷見吏中 勳金中

張士陵無考

張仲方見度中補 舊傳自邠州從事入朝歷侍御史倉部員外郎坐呂温疑脫父字貢舉門生温貶出爲金州刺史入爲度支郎中新傳畧同 白居易唐故銀青光祿大夫祕書監曲江縣開國伯贈禮部尚書范陽張公墓誌銘鄜芳節度使辟爲判官奏授監察御史裏行俄而眞拜歷殿中轉侍御史倉部員外郎金州刺史度支郎中白氏文集七十

于敖見吏中 勳外 舊傳元和六年眞拜監察御史轉殿中歷倉部司勳二員外新傳失載

蘇弘見金中

薛成慶見封中 新傳歷御史尚書郎五遷給事中

唐慶又御史臺碑額監察又陰額知雜題名 新蔣乂傳憲宗見侍御史唐武曰命名固多何必曰武蔣乂既改之矣更曰慶 元稹唐慶授萬年縣令制朝議郎守尚書比部郎中賜緋魚袋唐慶權東池鹵生息倍稱布露怡散於羅落之間而盜賊終不敢近推是爲理眞吾所求之劇令也可守萬年縣令餘如故元微之文集四十七 穆宗流唐慶崖州勅唐慶入已贓盈五千貫據非定刑實難全宥但以惟新之日政務從寬要示含容俾從流竄宜除名長流崖州大詔令

李景儉 新表讓皇帝房太子中舍人梢子舊傳作褚景儉諫議大夫 舊傳字寬中貞元十五年登進士第穆宗時自澧州刺史追詔拜倉部員外郎月餘驟遷諫議大夫河東先生集十亡友故祕書省校書郎獨孤君墓碣李景儉致用隴西人

范季睦 元稹范季睦授尚書倉部員外郎制勑權知倉部員外郎判度支案范季睦野有餓殍不知發狗彘食人之食不知檢此經常之失政也而況於戎車未息飛輓猶勤新熟之時豈宜無備乃詔執事聿求其才乘我有秋大實倉廩僉曰季睦副予虛懷汝其往哉予用訓汝夫廉賈五之不爭之謂也出給必吝有司之常也貳上下之價則茫昧者受弊雜苦良之貨則豪右者受贏惟一惟公乃罔不同惟平惟實乃罔不吉爾其戒之無替朕命可尚書倉部員外郎依前判度支案充京西京北糴使餘如故元微之文集四十七 白居易有范季睦父彥昭

禮部郎中制白氏文集四十九

崔鄲又御史臺碑額監察題名　新表清河小房崔氏御史中丞隨子鄲右金吾將軍　舊傳舉進士元和中歷監察御史大和元年十月自太子詹事拜左金吾衛大將軍　白居易奉天縣令崔鄲可倉部員外郎判度支案制勑奉天縣令崔鄲大凡南宮郎無非愼選者也況官之屬有堆案盈几之文有月計歲會之課故員外郎不可逾時缺不待滿歲遷事劇才難斷可知矣而鄲自操白簡宰赤縣繩舉違謬惠養鰥惸皆有善聲著于官次豈能于彼而不能于此乎爾宜率廩人佐計務決繁析滯期有可

觀可依前件白氏文集五十一　乾道臨安志三唐杭州刺史

崔鄲詳左中補陸則注

李宗河河字未確二本何　新表蔡王房歆子宗何不詳歷官白居易李宗河可渭南令李玘可京兆府戶曹制內史公綽奏宗河學古修己練達理道乃乞爲甸縣令白氏文集四十九

宇文鼎見左外中吏外吏　舊傳大和中自左補闕歷尙書郎　新傳自監察御史進吏部郎中

盧鈞見吏中

韋瓘見勳中

王會見封外

韓尋

裴充　吳興志裴充太和九年八月自大理少卿拜卒官南部新書戊　開成三年以湖州貢茶不如法停刺史裴充唐詩紀事三十五同　因話錄三商部裴澥子充爲太常侍太祝年甚少時京司書考官之淸高者例得上考充之同儕以例皆止中考訴於鄉長曰此舊例也克曰奉常職重地高不同他寺大卿在具瞻之地作事當出於人本設考課爲奬勸勞則書豈繫於官秩若一一以官高下爲優劣則卿合書上上考少卿合上中考丞合中上考

主簿合中考協律合下考某等合喫杖大卿笑且慙遂特書上考充至湖州刺史案世系表充疑充之誤

崔瑤見吏外中又祠外動

李欽見左外吏外　新李中敏傳鄭注用事自侍御史被斥去注死繇倉部員外郎累遷江西觀察使舊傳失載

韋充見左中

韋損見度中倉中　新表韋氏南皮公房庫部郎中頌子見戶外損初名諶　唐會要十九大中五年四月武昌軍節度使檢校戶部尙書韋損奏臣四代祖湊開元中于上都立政坊立廟至建中四年亡失木主其廟屋及樹並在今

臣官階至三品合立私廟請祔享前件廟勅旨宜依

沈珣授韋損鄆州節度使制銀青光祿大夫守刑部尚書韋損久服大僚早揚休問累更中外迭處清崇善政克著於藩方雅量見推於朝右（制末云并崇班于五兵啟元戎之十乘當是檢校兵部尚書也文苑英華四百五十六）

長安志九唐京城三朱雀街東第五街立政坊河東節度使韋湊家廟（大中五年湊孫武昌軍節度使抵請重修廟）

趙從約　新表新安趙氏嶺南節度使檢校工部尚書謚簡植子從約不詳歷官

薛重　僧無可詩集下送薛重中丞充太原副使詩　雲谿友議七少師李回言相公在成都賓館則薛重評事皆遊從可謂蓮幕之盛平曾每與諸公評論則言笑彌日

楊魯士　新表楊氏越公房盥子（見戶漢公弟中見封魯士中）宇宗尹長安令　敬宗處分賢良方正等科舉人制賢良方正能直言極諫科舉人第四等楊魯士中書門下即與處分（大詔令）舊傳本名殷士長慶元年進士擢第其年覆落因改名復登制科位不達而卒　唐會要七十六寶厤元年四月賢良方正能直言極諫科楊魯士及第（緯略同）舊敬宗紀寶厤元年四月中書舍人鄭涵等

考定制舉人勅下後數日上謂宰相楊魯士等皆涉物議宜與外官乃授城固尉宰臣請其罪名不報　白居易行開成二年三月三日禊洛濱留守裴令公召檢校禮部員外郎楊魯士等一十五人合宴舟中詩（白氏文集三十三）

崔嘏授楊魯士長安縣令等制稱工部郎中楊魯士等（文苑英華四百七）

馬曙（見金外）

李行恭　新表趙郡李氏西祖房左諫議大夫叔度子（見封中）行恭不詳歷官

羅劭權（見封中金中）

李遵　新表大鄭王房太僕卿量子遵太子少傅鄭國公舊蕭宗紀天寶十五載六月庚子至烏氏驛彭原太守李遵謁見　至德二載十二月戊午制靈武元從功臣宗正卿李遵鄭國公兼進封邑　獨孤及唐故特進太子少保鄭國李公墓誌開元十年初仕天寶六年出守始於淄川歷濟南汝南十四年秋九月由執金吾為彭原郡守（毘陵集十一）舊號王巨傳宗正卿李遵構巨自東京留守貶為遂州刺史（新傳同據蕭宗紀事在乾元二年二月）舊酷吏下敬羽傳上元中太子少傅宗正卿鄭國公李遵為宗子通事舍人李若水告其贓私詔羽按之書贓數千貫

奏之肅宗以勳舊捨之但停宗正卿　舊代宗記寶應元年八月貶太子少傅李遵爲袁州刺史　永泰元年正月以前袁州刺史李遵爲太子少保聽朝朔望　大厤二年三月戊辰貶太子少保李遵永州司馬坐贓也

崔翬無考

盧近思　新表盧氏佐元子近思不詳歷官

郭圓　雲谿友議七少師李固言相公在成都賓館則郭圓員外皆遣從公可謂蓮幕之盛平曾每與諸公評論則言笑彌日　萬首唐人絕句六十二有郭圓譏張延賞詩雲谿友議四引郭泗濱圓詩當是泗州刺史也　益州名畫錄下胡氏亭畫記檢校尚書司空員外郎賜緋魚袋郭圓撰會昌五年五月三日　圖畫見聞誌五胡氏寶墨亭司門外郎郭圓作記

郎官石柱題名考卷六　倉外　九

張琮　新表始興張氏淪子琮不詳歷官

郭圓無考

李詠　新表趙郡李氏東祖房迪子詠不詳歷官　又安德丞兼金子詠不詳歷官　梁蕭德州安德縣丞李君夫人梁氏墓誌孝子詠等文苑英華九百六十六

李蠙見左中外倉中度

魏鏞無考

裴思猷　新表東眷裴氏道護後大理少卿坰子思猷字獻臣工部尚書

褚鷹無考

席鴻　元和姓纂二十二昔中書舍人席蘧見吏外生鴻襄陽人不詳歷官

李洮無考

張斯干無考

皇甫煒無考又主外

盧肇　撫言二盧吉州肇開成中就江西解試爲試官不送　又三會昌三年王起再主文柄門生一榜二十二人和周墀詩第一人　盧肇字子發　又云肇袁州宜春人與同郡黃頗齊名幼貧乏狀元及第　盧肇進海潮賦狀臣於會昌三年應進士舉故山南節度使同中書門下平章事王起擢臣爲進士狀頭奎仕之初故鄂岳節度使盧商自中書出鎮辟臣爲從事自後故江陵節度使贈太尉裴休故太原節度使贈左僕射盧簡求皆將相重臣知臣苦心謂臣有立全無親黨不自吹噓蒸賞微才奏署門吏臣前年二月蒙恩自潼關防禦判官除祕書省著作郎其年八月又蒙恩除倉部員外郎充集賢院直學士去年五月又蒙恩除歙州刺史臣謹行陛下法令常耀僭違理郡周星未有政績潛被百姓詣闕

郎官石柱題名考卷六　倉外　十

以臣粗能緝理求欲留臣奉七月二十二日勑又蒙聖
恩賜臣金紫狀前題朝散大夫持節歙州諸軍事守歙州刺史柱國賜紫金魚袋臣盧肇 唐文粹五 撫言十 盧子發牧歙州姚巖傑在婺源先以著述
寄肇 盧肇有被責連州詩首云黃絹外孫翻得罪 又謫連州書
春牛榜子詩萬首唐人絕句七十三 林韞撥鐙序韞咸通末爲
州刑掾時盧陵盧肇罷南浦太守歸宜春公之文翰故
海內知名韞竊慕小學因師於盧公子弟安期書苑菁華十六
新書藝文志丁部集錄盧肇別集類 海潮賦一卷又通屈賦
一卷注林綯大統賦二卷原注字子發袁州人咸通歙州刺史 陸游跋
唐盧肇集云子發嘗謫春州而集中誤作青州蓋字之
誤也題清遠峽觀音院詩作青州遠峽則又因州名而
妄竄定也
劉允章見戶中 重修承旨學士壁記劉允章咸通五年十
一月二十七日自倉部員外郎守本官再入六年正月
九日加戶部郎中知制誥翰苑羣書上
令狐繡見金中
李磵見戶中金中
樊驤見倉中
張溫士 新表始與張氏監察御史廣州節度判官仲孚
子溫士刑部郎中

呂燒無考見金中
杜眞符見左外 又動外附存
李殊 元稹唐故朝議郎侍御史河陰留後元君墓誌銘
次女適李殊元微之文集五十七 元和十四年
賈璠又度中 新表賈氏三祖房汾州長史靈運子璠不詳
歷官時代不合
鄭綮見左中補戶外 吏外補金中補 舊傳歷監察御史中倉戶二員
外郎金刑右司三郎中紀傳歷監察御史郎中擢累左司郎中 舊僖宗紀
乾符二年六月以倉部員外郎鄭綮爲戶部員外郎
王鐐見左中又主外補 舊僖宗紀乾符二年六月以主客員外
郎王鐐爲倉部員外郎
柳告 新表柳氏柳州刺史宗元子見禮外補告字用益 撫
言十四咸通四年蕭倣與浙東鄭商襲當作綽大夫狀柳告
是柳州之子鳳毛殊有而名字陸沈案蕭倣于咸通四年知貢舉則告當
卽是年進士也
崔嚴 新表南祖崔氏林慮主簿悅子嚴倉部員外郎
又清河小房崔氏憲宗相羣子嚴同州參軍
李鉅 玉泉子韋保衡秀才嘗訪同人有李鉅新及第亦
繼至鉅新成事甚自得洎保衡尙主爲相李蠙鎭岐下
鉅下衍新字依廣記二百七十三刪 方自山北舊從事辟焉 新表趙

郡李氏東祖房司農卿逢年子（見祠中）鉅綿竹丞（時代不合）
又潞州司倉參軍延安子鉅新息尉
陳義毓（無考）
盧朋龜　新表盧氏左補闕告子（見左外）朋龜字子益
韋蘊微（二本無末確疑趙蘊）
張口
補遺
韋璲（見吏外倉中）　舊韋安石傳叔璲倉部員外郎
于素（見倉中補）　新表于氏德基子素倉部員外郎（姚纂作郎中）
韋虛心（見左外補戶中案倉外石刻有韋壽心疑是）　孫逖東都留守韋公

神道碑司會之府允釐庶績命公作倉部左司二員外
戶部兵部右司三郎中（文苑英華九百十八）
王紹（見戶中）　舊傳貞元中自包佶租庸鹽鐵判官爲倉部
員外郎時屬兵革旱蝗之後令戶部收闕官俸兼稅茶
及諸色無名之錢以爲水旱之備紹自拜倉部便準詔
主判遷戶部兵部郎中皆獨司其務（新傳畧同）　李絳兵部
尚書王紹神道碑自倉部員外郎遷戶部兵部郎中專
判戶部事（文苑英華八百九十七）
韋武（見戶中又禮外補）　呂溫韋公神道碑銘戶部元侍郎琇章
司漕運懼不克濟奏授公倉部員外郎充水陸轉運判
官得公之謀而不能用稱疾杜門數月而元果敗尋轉
禮部員外郎（呂衡州文集六）　新傳戶部侍郎元琇爲水陸轉
運使表武以倉部員外郎充判官謀不用杜門數月而
琇敗轉刑部員外郎（案刑部當作禮部）
邱丹（又祠外）　元和姓纂十八尤　右常侍邱爲（見勳中）弟丹倉部
員外吳郡人
高昊　新表高氏著作佐郎崇賢館學士彪子昊侍御史
倉部員外郎
袁皓（又禮外補）　唐詩紀事七十七　袁皓咸通進士　新李晟傳
僖宗狩蜀倉部員外郎袁皓采李晟功烈爲興元聖功

錄徧賜諸將表勵之　舊書禮儀志五　中和元年夏四
月有司請享太祖已下十一室於成都府虞部員外郎
袁皓等建議同異（唐會要十六同虞部作禮部）　新書藝文志丁部集錄
別集類　袁皓碧池書三十卷（原注袁州宜春人龍紀集賢殿圖書使自稱碧池處士）
李稚州　新表隴西李氏姑臧大房君昇子稚州倉部員
外郎
李齊莊　新表趙郡李氏西祖房道信子齊莊倉部員外
郎
韋繪　元和姓纂入微周安國公法保孫繪唐倉部員外京
兆杜陵人

郭士倫　元和姓纂十九錄　後魏左僕射東光文貞公郭祚
曾孫士倫唐倉部員外贈深州刺史太原陽曲人

歸安丁寶書編次

唐尚書省郎官石柱題名考卷十八　勞檢丁士謂校字

仁和勞格 趙鉞 著 歸安丁寶書 編次

禮部郎中 補

唐六典禮部尚書其屬有郎中一人從五品上龍朔二年改爲司禮大夫光宅神龍隨舊改復掌貳尚書侍郎舉其儀制而辨其名數

薛紹 賀若懷廓 封行高 韋元方 孔志約

周琮 薛稷 韓思復 崔融 薛曜

彭景直 張洽 崔宗之 □憲 高蓋

裴融 姚子彥 崔國輔 段懷本 段同泰

裴遵慶 楊炎 顧少連 吳通微 楊憑

許孟容 韋德符 王沼 張仲素 庾敬休

李翺 薛用弱 劉禹錫 蔣係 徐商

李訥 宇文臨 裴處權 李滔儒 楊知溫

牛蔚 鄭言 李景溫 高湜 魏謩

司空圖 杜讓能 趙光逢 趙光裔 顏蕘

吳融 張茂樞 李綽 程浩 楊發

附存 唐次 楊凝 相里造 元稹

勞檢丁士謂校字

唐尚書省郎官石柱題名考卷十九

薛紹 新表薛氏西祖房瑊子紹禮部郎中 新書太子瑛傳開元十六年以太常少卿薛紹女爲妃 皇子納妃制薛紹第六女可皇太子妃大詔令

賀若懷廓 元和姓纂三十八箇隋陽州隋書總管宋公賀若弼生懷廓唐禮部郎中河南洛陽人原本誤入賀蘭氏注今正 陳子良爲蜀道安撫壽光公王季卿與王仁壽書將軍外氏宋國公子懷廓今任光祿大夫相府禮曹參軍爲王爪牙早樹勳績已雪冤恥彌暢昊天文苑英華六百八十六 新高祖紀武德六年七月丙子沙州別駕竇伏明反殺其

總管賀若懷廓通鑑唐紀六作瓜州總管賀若懷廣下文作賀拔胡三省云當從上作賀若格案明本考異作賀若

封行高 新表封氏青城令德潤子行高禮部郎中

韋元方 新表韋氏逍遙公房隋營州總管魏興懷公藝孫彧子元方禮部郎中姓纂同 會要六十五貞觀十四年司門員外郎韋元方不過所給使見左右僕射而去給使奏之上大怒出元方爲華陰令特進魏徵言曰帝王震怒動若雷霆何可妄發爲前給使一言夜出勅書事似軍機外人誰不驚駭但宜省之徒古來難近輕爲言語易生患害獨行遠使深非事宜漸不可長所宜深慎

上納之遂停貶黜

孔志約　孔氏祖庭廣記六　志約三十三代禮部郎中

周琮又祠外　元和姓纂十八尤　禮部郎中周琮河間人　楊烱庭菊賦序天子幸於東都皇儲監守於武德之殿學士周琮以儒術進文苑英華一百四十九

薛稷又祠外　新表薛氏西祖房仁偉子稷相中睿　新傳字嗣通擢進士第累遷禮部郎中中書舍人景龍末爲諫議大夫　蘇頲授薛稷諫議大夫制稱中散大夫行尚書禮部郎中修文館直學士河東縣開國男薛稷文苑英華三百八十一

韓思復　新傳字紹出京兆長安人舉秀才高第襲祖封長山縣男姚崇爲夏官侍郎擢司禮博士五遷禮部郎中建昌王武攸寧母亡請鼓吹思復持不可而止坐爲王同皎所薦貶始州長史遷滁州刺史徙襄州入拜給事中　舊傳自司禮博士景龍中累遷給事中　會要六十六　太僕寺少卿景雲元年八月加一員韓思復爲之

崔融又戶外有崔融時代不合　新表南祖崔氏宜君丞縣解子融字安成新傳清河文公　舊傳應八科舉擢第自右史聖厤二年除著作郎仍兼右史內供奉四年遷鳳閣舍人久視元年忤張昌宗意左授婺州長史頃之怒解又請召爲春官郎中知制誥長安二年再遷鳳閣舍人新傳遷右史進鳳閣舍人

薛曜　新表薛氏西祖房高宗相振子耀字昇華給事中襲汾陰男　石刻武三思大周封祀壇碑朝散大夫守春官郎欽南河登封　寶刻類編三　周封祀壇碑薛曜正書萬歲登封元年十二月

彭景直　唐會要七十六　永昌元年正月蓄文藻之思科彭景直及第緯署同　新書儒學傳中　景直濱州河間人中宗景龍末爲太常博士後歷禮部郎中卒　蘇頲授彭景直禮部郎中制黃門正議大夫檢校尚書禮部郎中

上柱國彭景直通理內融含暉外靜文尚典雅學窮精博故能容臺是則仙闈咸推俾卽眞於滿歲更惟允于卿月可行尚書禮部郎中散官勳如故主者施行文苑英華三百八十九　開元釋教錄九　睿宗嗣歷沙門菩提流志譯大寶積經禮部郎中彭景直等潤色

張洽　舊書方伎僧一行傳開元五年元宗令其族叔禮部郎中洽齎勅書就荆州强起一行　吳興志張洽大足元年自濮州刺史授遷魏州刺史統紀云開元三年　新韋湊傳開元中洛陽主簿王鈞以賕抵死詔曰兩臺御史河南尹縱吏侵漁春秋重責帥其出河南尹韋湊曹州刺

史侍御史張洽通州司馬

崔宗之（又禮外補）　新表博陵第三房崔氏睿宗元宗相日用子（見吏外）宗之右司郎中　崔祐甫齊昭公崔府君集序嗣子宗之學通古訓詞高典册才氣聲華邁時獨步仕於開元中爲起居郎再爲尚書禮部員外郎遷本司郎中時文國禮十年三月終於右司郎中年位不充海內歎惜（文苑英華七百二）　新崔日用傳子宗之襲封齊國公亦好學寬博有風檢與李白杜甫以文相知　新韓朝宗傳喜識拔後進嘗薦崔宗之嚴武於朝當時士咸歸重之　李陽冰草堂集序與崔宗之等自爲八仙之遊（李太白集一）

□憲（見吏外補考中補）

高蓋（又戶外）　新表高蓋禮部郎中

裴朏（又禮外補　又御史臺監察題名）　新表洗馬裴氏登州刺史重皎子朏禮部郎中　獨孤及唐故朝議大夫高平郡別駕權公（徹）神道碑銘開元十八年考校書判甲乙丙丁科詔公與徐安貞王敬從吳鞏（見監察）裴朏李宙（見殿中）張烜（見左側）等十學士參焉（毘陵集八詳勳外王敬從注）　石刻大唐故朝議郎行尚書祠部員外郎裴君（積）墓誌銘族叔禮部員外郎朏撰兼書（開元廿八年西安府）　會要（七十四）天寶元年冬

選六十四人判入等時御史中丞張倚（見左外）男奭判入高等有下第者嘗爲薊令以白安祿山遂奏之來年正月二十一日遂於勤政樓下上親自重試惟二十人比類稍優餘並下第張奭不措一詞時人謂之與白吏部侍郎宋遙（見勳外）貶武當太守苗晉卿（見吏中）貶安康太守考官禮部郎中裴朏起居舍人張烜監察御史宋昱左拾遺孟國朝（見左外）並貶官　孟浩然有聞裴侍御史朏自襄州司戶除豫州司戶因以投寄詩（校宋本孟浩然詩集下）王士源孟浩然詩集序尚書侍郎河東裴朏等與浩然爲忘形之交（校宋本）　新書藝文志（乙部史錄雜傳記類）裴朏續文士傳十卷（原注開元中懷州司馬）

姚子彥（又禮外補　又右側侍御兼殿中題名）　册府元龜（六百四十三）開元二十六年八月甲申親試文辭雅麗舉人姚子彥等二十四人升第皆量資授官（詳封外郭納注）　獨孤及唐故祕書監贈禮部尚書姚公墓誌銘公諱子產（英華子彥是）字伯英其先馮翊運勺人也徙家河東舉進士又舉詞藻皆升甲科南宮章奏典司禮文（英華樂）尤精其選非盛名莫居繇是遷公殿中侍御史禮部員外郎禮部郎中知制誥中書舍人太常少卿（毘陵集十一）　唐語林（八開元二十四年命禮部侍郎爲主司後有中書舍人姚子彥等

雜主之　又八累爲主司者姚子彥再乾元三年上元二年　舊玄宗紀下開元二十九年九月壬申御興慶門試明四子人姚子產彥謨等

崔國輔又禮外補

段懷本　新表河南段氏宜州長史珪子懷本禮部郎中元和姓纂洛州太守禮部郎中　元稹唐左千牛韋珮母段氏墓誌銘曾祖宜州長史諱弘珪生大父鄜州刺史諱懷本元微之文集五十八

段同泰　元和姓纂二十九換蘇州刺史段同泰泰原脫居滎陽中牟　晁說之宋故朝散大夫管勾舒州靈仙觀騎都尉段公與言墓誌銘唐禮部郎中蘇州太守同泰始爲滎陽中牟人景迂生集十九

裴遵慶見吏外勳外　舊傳自大理寺丞遷司門員外吏部員外郎專判南曹天寶末楊國忠出不附己者出爲郡守肅宗卽位徵拜給事中　賈至授裴遵慶給事中制勅禮部郎中裴遵慶清正介直公才雅望智能利物行可檢人今東夏務殷宰臣任重是資髦士以佐輶軒宜居駮議之職仍領銓衡之務可給事中文苑英華三百八十一

楊炎見勳外　舊傳自起居舍人丁憂服闋起爲司勳員外郎改兵部轉禮部郎中知制誥遷中書舍人新傳同　寄

裔授庾準楊炎知制誥制勅中大夫行尚書吏部郎中上柱國庾準檢校尚書兵部郎中充山南集作劍副元帥判官賜緋魚袋楊炎等詔令之重潤色攸難其文流則失正其詞質則不麗固宜酌風雅之變參漢魏之作發揮綸旨其在茲乎爾各以茂才實學敏識純行俾其對掌可謂得人仍轉郎位式光朝選準可行尚書職方郎中知制誥散官勳如故炎可守尚書禮部郎中知制誥賜如故文苑英華三百八十二

顧少連　新傳字夷仲蘇州吳人舉進士上第德宗幸奉天自監察御史徒步詣謁授水部員外郎翰林學士再遷中書舍人閱十年歷吏部侍郎　舊德宗紀上興元元年六月水部員外郎顧少連爲禮部郎中依前充翰林學士　韋執誼翰林院故事貞元已後顧少連水外充禮中充又中人充出爲戶侍　丁居晦重修承旨學士壁記顧少連建中四年自水部員外郎充貞元四年二月加知制誥七年遷中書舍人八年四月改戶部侍郎賜紫金魚袋出院貞元上有脫文翰苑羣書上

吳通微見金外　舊文苑下吳通元傳貞元七年通微自職方郎中翰林學士知制誥改禮部郎中尋轉中書舍人

楊憑見左外　舊傳累遷起居舍人左司員外郎禮部兵部

郎中太常少卿

許孟容又禮外補　舊傳字公範京兆長安人舉進士甲科後究王氏易登科貞元中自濠州刺史徵爲禮部員外郎遷本曹郎中德宗降誕日御麟德殿命孟容等登座與釋老之徒講論十四年轉兵部郎中未滿歲遷給事中

韋德符　權德輿唐故使持節歙州諸軍事守歙州刺史賜緋魚袋陸君墓誌銘常與今禮部郎中京兆韋德符友善權載之文集二十四德符疑韋字陸參見祠外

王沼　新表烏丸王氏溫州刺史晃子見禮外補沼禮部郎中舊楊炎傳道州錄事參軍王沼有微恩於楊炎德宗時炎傳建中末李楚琳殺張

時與沼爲監察御史　舊張鎰傳建中末李楚琳殺張鎰判官王沼等被殺新傳同

張仲素見封中勳外　丁居晦重修承旨學士壁記張仲素元和十一年八月十五日自禮部郎中充十三年正月十二日加司封郎中知制誥翰林苑故事張仲素禮部員外充翰苑羣書上

庾敬休見左中補又禮外補　白居易韋顗可給事中庾敬休可兵部郎中知制誥同制朝散大夫苑有寺字尚書禮部郎中上柱國庾敬休溫裕端明飾以辭藻可使書誥命而專右席苑作而左酒序可尚書兵部郎中知制誥散官勳如故白氏文集四十八

李翺見考外補　舊傳元和十五年七月自考功員外郎出爲朗州刺史俄入爲禮部郎中以未知制誥入中書面數李逢吉之過失逢吉不之校翺心不自安請告滿百日有司準例停官奏授逢吉廬州刺史　舊敬宗紀寶歷元年二月辛卯以前禮部郎中李翺爲廬州刺史以求知制誥面數宰相李逢吉過故也　李翺兵部武侍郎墓誌長慶四年公之先薨召其友禮部郎中李翺執管以刑李文公集十五

薛用弱　三水小牘下大和初薛用弱自儀曹郎出守弋陽郡爲政嚴而不殘案黑水將軍稱用弱爲郎中新書藝文志丙部子錄小說家類　薛用弱集異記三卷字中勝長慶光州刺史

劉禹錫又主中補　舊傳字夢得彭城人貞元九年擢進士第又登宏辭科大和中自主客郎中累轉禮部郎中集賢院學士裴度罷知政事求分司東都六月授蘇州刺史

蔣係又膳外補　新表蔣氏祕書監父子勳外有武係檢校左僕射淮陽公　新傳大和二年拜右拾遺史館修撰轉右補闕歷膳部員外工禮兵三部郎中皆兼史職開成末轉諫議大夫

徐商又禮外補　新表北祖上房徐氏大理評事宰子商字義聲相懿宗彥若傳曾祖宰祖陶父商表脫陶一代　舊徐彥若傳父商字

義聲大中十三年及第釋褐祕書省校書郎累遷侍御史改禮部員外郎尋知制誥轉郎中召充翰林學士拜中書舍人　重修承旨學士壁記徐商會昌三年六月一日自禮部員外郎充四年八月七日加禮部郎中知制誥其年九月四日遷兵部郎中並依前充（翰苑羣書上）李隲徐襲州碑字秋卿文宗五年春考登上第（文苑英華八百七十）

李訥（見吏外）　崔嘏授李訥中書舍人言大理少卿制稱禮部郎中知制誥李訥等（文苑英華三百八十二）

宇文臨（又禮外補）　舊宇文籍傳子臨大中初登進士第　重修承旨學士壁記宇文臨大中元年閏三月七日自禮部員外郎充其年四月守本官出院　又大中元年十二月八日自禮部郎中充其月二十八日加知制誥二年正月二日思政殿召對賜緋其年六月七日特恩遷中書舍人並依前充三年九月十四日責授復州刺史（翰苑羣書上）　崔嘏授宇文臨翰林學士制勑吾方以文化天下期於大和故左右侍從之臣詞林宥密之地必求其性識弘茂文藻遒麗以備顧問以參周旋聞爾清直無徒雅厚自處富有天爵蔚爲詞人是用輟自儀曹置於翰苑惟端靜可以承渥澤惟敬愼可以期遠圖資爾

令猷副我殊遷可守本官充翰林學士（文苑英華三百八十四）又制勑禮部郎中宇文臨吾外有輔臣以敦（一作匡）大化中有股肱（一作心腹）以懲（一作專）樞機而發揮絲綸參侍顧問司我耳目廣予腹心惟是東求擢居近密以爾詞賦清才珪璋雅韻抱孤貞以適姓疎端介以操持處眾流之中不爲自異居愼獨之際克念無私由是選自文昌升於翰苑爾宜一心以奉職勤百慮以省躬勿怠疏遠副吾恩顧可守本官充翰林學士（同上）

裴處權（見封中戶外）　杜牧有裴處權除禮部郎中等制（樊川文集十七）　新表洗馬裴氏處權字晦之禮部郎中

李渲儒（一作汝又禮外補）　唐詩紀事（五十三）汝儒登大和五年進士第　重修承旨學士壁記李渲儒大中六年七月十五日自禮部員外郎充七年十二月五日加禮部郎中知制誥九年十月十二日拜中書舍人依前充十年十月十六日三殿召對賜紫十一年正月五日守本官出院（翰苑羣書上）　寶慶四明志一大和三年明州刺史李文孺（通志文儒）修得橋見曾從龍所撰浮橋記

楊知溫（見左外）　舊楊汝士傳子知溫累官至禮部郎中知制誥入爲翰林學士戶部侍郎（新傳失載）　重修承旨學士壁記楊知溫大中十一年九月八日自禮部郎中充十

二月十九日加知制誥十二年五月十二日三殿召對
賜緋十月十一日拜中書舍人依前充翰苑羣書上　舊宣
宗紀大中十一年九月以禮部郎中楊知溫充翰林學
士十二月禮部郎中楊知溫本官知制誥充翰林學士
牛蔚見吏中　舊傳宣宗時自司門員外郎出爲金州刺史
入拜禮吏二郎中新傳失載
鄭言　東觀奏記中以左拾遺鄭言爲太常寺鈔本有博士
鄭朗自御史大夫命相朗先爲浙西觀察使言實居幕
中朗建議以諫官論時政得失動關宰輔鄭言必括囊
形迹請移爲博士　新鄭朗傳右拾遺鄭言者故在鄭

朗幕府朗以諫臣與輔相爭得失不論則廢職奏徙他
官　唐才子傳七會昌二年鄭言榜進士趙嘏　舊宣
宗紀大中七年十月宏文館大學士崔鉉進續會要四
十卷修撰官鄭言等賜物有差會要同新書藝文志丙部子錄類書類續會要四十卷鄭言等撰　重修承旨學士壁記鄭言咸通六年正月
十日自駕部員外郎入四月十日加禮部郎中知制誥
依前充其月十九日中謝賜紫八年十一月四日遷工
部侍郎知制誥並依前充九年六月十八日守戶部侍
郎出院翰苑羣書上　新書藝文志乙部史錄雜史類　鄭言平剡錄
一卷原注裴甫事言字垂之浙西觀察使王式從事咸通翰林學士戶部侍郎　玉泉子鄭

公述平剡錄一何曲筆雖驟歷清顯而卒以喪明不復
起焉可不愼哉資治通鑑考異二十三
李景溫見戶外
高湜見勳外　吳興志高湜咸通五年十二月自司勳員外
郎拜禮部郎中史館修撰統記作遷刑部
魏簪見勳中簪誤管
司空圖又禮外補　舊文苑傳下圖字表聖本臨淄人父輿見戶
中補圖咸通十年登進士第自光祿寺主簿分司東都召
爲禮部員外郎賜緋魚袋遷本司郎中其年冬巢賊犯
京師從天子不及退還河中數年故相王徽鎮潞表爲

副使徽不赴鎮而止僖宗自蜀還次鳳翔召知制誥尋
正拜中書舍人新卓行傳畧同
杜讓能又禮外補　新表杜氏宣宗懿宗相審權子見吏外讓能
字羣懿相昭宗　舊傳咸通十四年登進士第黃巢犯
京師奔赴行在自兵部員外郎拜禮部郎中史館修撰
尋以本官知制誥正拜中書舍人
趙光逢見吏外補又禮外補　動外補祠中補　舊傳僖宗還京授太常博
士歷禮部司勳吏部三員外郎集賢殿學士轉禮部郎
中景福中以祠部郎中知制誥
趙光裔見勳中補又禮外補　膳中補　雲臺編中有寄同年禮部趙

郎中詩詩有小儀澄轉中儀之句

顏蕘　舊昭宗紀光化三年八月丁卯以朝請大夫虞部郎中知制誥上柱國賜紫金魚袋顏蕘爲中書舍人　舊柳璨傳魯國顏蕘深重柳璨蕘爲中書舍人判史館引爲直學士　唐摭言十二天復中薛昭緯自臺丞累貶澄州司馬中書舍人顏蕘當制　舊五代史唐書四十四崔沂傳昭宗時員外郎知制誥崔沂嘗與同舍顏蕘錢珝俱秉筆見蕘珝贍速草制數十無妨譚笑　錢珝授前合州刺史顏蕘禮部郎中殿中侍御史李德璘右補闕監察御史鄭渥右補闕等制勑具官顏蕘等昔太師魯

公拘在寇廷渠魁有危一作潛迫之問對以諸侯朝覲之禮奮全文發於直言不屈疑守正而歿理命之戒家廟爲先賢哉鉅人可謂忠而知禮矣今蕘行高學茂洪緒有承因太師之所爲遂以禮曹郎命爾用昭遺德且勉令修德璘合矩中規擅髦彥之稱渥端居愼守積監視之勞擢爲諫臣實就近列使吾聞過擊爾當官無或面從以墜其職可依前件文苑英華三百八十三　顏蕘顏上人集序余景福中爲尚書郎故相國陸希聲爲給事中後數載余罷自合江沿峽流而下至荆又云余繼忝淸華薦兼史任末署光化三年孟夏序文苑英華七百十四　宋史文苑朱昂傳梁祖纂唐唐舊臣顏蕘李濤朱葆光數輩挈家南渡寓潭州每正旦夕至必序立南嶽祠前北望號慟殆二十年　唐詩紀事六十四　顏萱中書舍人蕘之弟

吳融　新書文藝傳下融字子華越州山陰人龍紀初及進士第自侍御史坐累去官流浪荆南依成汭久之召爲左補闕以禮部郎中爲翰林學士拜中書舍人

張茂樞見動外補又祠中補新傳失載　舊昭宗紀天祐元年七月丁丑制以司勳員外郎張茂樞爲禮部郎中

李綽又錯中補　新表趙郡李氏南祖房吏部侍郎紓曾孫見封外補寬中子綽字肩孟　舊昭宗紀龍紀元年十一月己

丑朔將有事於圜邱辛亥上宿齋於武德殿宰相百僚朝服於位時兩軍中尉楊復恭及兩樞密皆朝服侍上太常博士錢珝李綽等奏論之至晚不報　石刻升僊廟興功記尙書禮部郎中賜緋魚袋李綽撰乾寧四年正月錢氏大昕跋曰陳直齋題唐膳部郎中按禮祠客膳雖云同署而禮部爲頭司餘爲子司資望不等綽於乾寧四年已官禮中更閱十有餘歲至開平二年何以轉題膳部恐直齋誤記抑或中遭罷斥而更敎復乎　新書藝文志丙部子錄農家類　李綽秦中歲時記一卷　直齋書錄解題秦中歲時記一卷唐膳部郎中趙郡李綽撰綽別未見此據中興書目云爾其序曰緬思庚子之歲游周戊辰之年庚子唐廣明元年戊辰梁開平二年也又

曰偶記昔年皇居舊事絕筆自歎橫襟出涕然則唐之舊臣國亡之後傷感疇昔而爲此書也按朱藏一紺珠集曾端伯類說載此書有杏園探花使端午扇市歲除儺公儺母及太和八年無名子詩數事今皆無之豈別一書乎

程浩 集古錄目唐昭義節度薛嵩神道碑禮部郎中程浩撰梁州都督府長史翰林待詔韓秀寔八分書碑大厤八年立在夏縣（寶刻叢編十）又唐贈司徒馬璘新廟碑禮部郎中程浩撰吏部尚書顏眞卿書太子中允翰林待詔韓秀寔分書題額大厤十四年七月立（寶刻叢編七）

楊發（見左中補動中動外）

附存

唐次（見吏中補又禮外補）新傳憲宗立自夔州刺史召還授禮部郎中知制誥終中書舍人

楊凝（見左中補吏外補封外又封中附存）柳宗元亡妻宏農楊氏誌醴泉縣尉諱某成名生今禮部郎中凝（原注）凝當作憑憑嘗爲禮部郎中集有祭楊詹事文可見今作凝恐非（河東先生集十三）

相里造（見戶中補）

元稹（見祠中膳外補）

唐尚書省郎官石柱題名考卷十九終

勞檢丁士謂校字

唐尚書省郎官石柱題名考卷二十

仁和勞格
趙鉞 著

遺安丁寶書編次

禮部員外郎 補

唐六典禮部尚書其屬有員外郎一人從六品上龍朔二年改爲司禮員外郎咸亨光宅神龍並隨曹改復掌同郎中

孔楨　楊志誠　斑思簡　馬懷素　尹知章
褚璆　張九齡　袁暉　王仲邱　李孟犨
崔國輔　崔宗之　王敬從　楊仲昌　裴朏
姚子彥　陶翰　王晃　李華　韓擇木
常無名　陳謙言　李華　薛邕　于可封
獨孤及　于益　崔令欽　王定　沈既濟
崔元翰　韋武　唐次　張宏靖　許孟容
王仲舒　韓羣　裴垍　令狐楚　柳宗元
張賈　韋貫之　崔備　王源中　韋處厚
崔韶　李宗閔　林蘊　牛僧孺　楊嗣復
庾敬休　張元夫　楊虞卿　鄭錫　宋申錫
李珏　韋溫　袁郁　孔溫業　張次宗
崔嶼　徐商　宇文臨　李滄儒　孔溫裕
王凝　孔緯　崔濬　李燭　蕭遘

劉崇龜　杜讓能　司空圖　崔祐甫　趙光逢
李系　袁皓　趙光胤　徐彥樞　薛貽矩
王溥　韋序　韋郊　王駕　薛昭緯
趙光裔　衛中行　崔明允　徐安貞

勞檢丁士謂校字

孔楨　元和姓纂一董唐中書舍人孔紹安生楨禮部員外郎　舊書文苑傳上楨高宗時爲蘇州長史會稽山陰人　舊傳自左拾遺開元十年三遷司勳員外郎張九齡可守尚書司勳員外郎敕通直郎判尚書禮部累遷絳州刺史封武昌縣子卒謚曰溫新傳畧同　赤城志八麟德二年乾封元年台州刺史孔原注仁廟諱

楊志誠見吏外補　張說贈太州刺史楊君神道碑自國子監丞高宗封岱岳除禮部員外郎轉吏部員外郎張燕公集十六

斑思簡　舊斑宏傳祖思簡春官員外郎衛州汲人

馬懷素見考外　舊傳自左臺監察御史長安中累轉禮部員外郎充十道黜陟使還遷考功員外郎新傳同　石刻一月河精舍叢鈔

故銀青光祿大夫祕書監兼昭文館學士侍讀上柱國常山縣開國公贈潤州刺史馬公墓誌銘改左臺監察御史歷殿中彈糾不避强禦加朝散大夫轉膚尹丞朝論稱屈遷禮部員外郎與范陽盧懷慎隴西李傑俱以清白嚴明分爲十道按察轉授考功員外郎

尹知章　元和姓纂十七準　禮部員外尹知章絳州翼城人

褚璆見吏中作諸璆　吏外戶中　新傳先天中遷侍御史拜禮部員外郎而氣象凝挺不減在臺時

張九齡見動外　石刻徐浩唐尚書右丞相中書令張公碑自左拾遺特拜左補闕尋除禮部司勳二員外郎加朝散大夫廣東曲江　舊傳自左拾遺開元十年三遷司勳員外郎　張九齡轉司勳員外郎敕通直郎判尚書禮部員外郎張九齡可守尚書司勳員外郎散官如故唐丞相曲江張先生文集附錄詳動外開元八年四月七日

袁暉　元和姓纂二十二元袁公玘生暉中書舍人京兆人會要七十六　景雲二年文以經國科袁暉及第緯畧同　舊魏知古傳先天二年知吏部尚書事魏知古擢用左補闕袁暉等後咸累居清要新傳所薦左補闕袁暉等後有聞於時　新馬懷素傳開元初詔祕書監馬懷素續王儉七志召邢州司戶參軍袁暉等分部撰次　舊韋述傳中書令張說

重詞學之士袁暉等常遊其門　張九齡轉司勳員外郎敕朝議郎河南府法曹參軍袁暉可行尚書禮部員外郎散官如故開元八年四月七日　唐丞相曲江張先生文集附錄詳動外張九齡注

王仲邱　新書儒學傳下仲邱沂州琅邪人祖師順見倉外開元中歷左補闕內供奉集賢修撰起居舍人遷禮部員外郎卒贈祕書少監

李孟犨　新表上大鄭王房襲膠西郡公南州司馬璥子泗州刺史孟犨字公悅　李軫泗州刺史李君神道碑自鄧州司馬兼陸門堰稻田使宗司舉以郎署擢授禮部員外屬東封扈蹕轉虞部員外郎出牧泗州清明簡

肅治行第一而地接吳楚氣候卑濕因之痞癘辭以疾歸開元十九年十一月十九日終于大梁旅館享年五十有五文苑英華九百二十三

崔國輔見禮中補　新表崔氏清河青州房海沂等州司馬惟怦子李君碑作惟明國輔禮部員外郎　李軫泗州刺史李君神道碑今夫人清河崔氏弟國輔秀才擢第制舉登科歷補闕起居禮部員外郎文苑英華九百二十三

崔宗之見禮中補　崔祐甫齊昭公崔府君集序嗣子宗之開元中爲起居郎再爲尚書禮部員外郎遷本司郎中文苑英華七百二　舊書禮儀志六開元二十七年太常議禘祫

二禮禮部員外郎崔宗之駁下太常令更詳議

王敬從見勳外從敬考中　孫逖太子右庶子王公神道碑歷尚書禮部司勳員外考功郎中給事中拜中書舍人文苑英華九百二

楊仲昌見左外中吏外　席豫唐故朝請大夫吏部郎中上柱國高都公楊府君碑銘自河南鞏縣令尋遷禮部員外郎歷左司員外郎唐文粹五十八二傳失載　舊書孝友崔沔傳開元二十三年制令禮官議加籩豆之數與服制之紀崔沔建議依舊時禮部員外郎楊仲昌議與相符

裴朏見禮中補　石刻大唐故朝議郎行尚書祠部員外郎裴君旗墓誌銘族叔禮部員外郎朏撰兼書開元二十八年

姚子彥見禮中補　獨孤及唐故祕書監贈禮部尚書姚公墓誌銘遷公殿中侍御史禮部員外郎禮部郎中知制誥毘陵集十一

陶翰　唐會要七十六開元十九年博學宏詞科陶翰及第緯畧同　唐才子傳二陶翰潤州人開元十八年崔明允下進士及第次年中博學宏辭與鄭昉同時官至禮部員外郎　太平廣記二百十七九月禮部員外陶翰病請假敕除補闕王晃　顧況禮部員外郎陶氏集序開元十八年進士上第天寶文明載登宏詞拔萃兩科累陟太

常博士禮部員外文苑英華七百二

王晃　新表烏丸王氏青州司馬祚子晃溫州刺史涯見吏外　劉禹錫代郡王涯傳父晃歷左補闕溫州刺史　新開國公王氏先廟碑第四室曰溫州刺史贈太尉府君諱晃年十有五賁然從秋賦明年春升名於司徒又一年玄宗御層樓發德音懸文詞政術科以冒髦士府君策最高授太常寺大祝未幾復以能通道德南華沖虛三眞經進盩厔尉天寶中歷右拾遺左補闕禮部司駕二外郎屬幽陵亂華遣兵南服因佐閩粵改檢校比部郎中行軍司馬時中原甫寧江南爲吉地二千石多用

名德乃以府君牧温州劉賓客文集二　太平廣記二百十七九月禮部員外陶翰病請假敕除補闕王晃禮部員外後貶温州司倉與碑不合

李華見吏外補封外補金中　舊文苑傳下　天寶中登朝爲監察御史累轉侍御史禮部吏部二員外郎新書文藝傳失載

韓擇木　舊書刑法志肅宗載收兩京置三司使以刑部侍郎兼御史中丞韓擇木等五人爲之崔器呂諲多希旨深刻擇木無所是非李峴獨力爭之　舊肅宗紀上元元年閏月壬午以右散騎常侍韓擇木爲禮部尚書二年九月壬辰以太子賓客集賢院學士昌黎伯韓擇木爲禮部尚書　實應元年建辰日以禮部尚書韓擇木爲太子太保　舊李峴傳乾元二年李峴以理崔伯陽等出爲蜀州刺史時右散騎常侍韓擇木入對上曰峴欲專權耶乃云任毛若虛是無御史臺耶令貶蜀州刺史朕自覺用法太寬對曰峴言直非專權陛下寬之祇益聖德爾新傳同　石刻崔尚唐天台山桐柏觀頌欽四字書翰林院學士慶王府屬韓擇木書天寶元年三月二日金薤琳琅十五

常無名　新表新豐常氏雍王府文學楚珪子無名禮部員外郎　唐才子傳一張子容開元元年常無名榜進士又王灣開元十一年常無名榜進士大典本作元年　摭言

十三無名子移書劉公先翰有常無名判云衛侯之政由甯氏魯侯之令出季孫豈以經對史耶

陳讜言　元和姓纂十七眞　禮部員外郎陳讜言京兆人

李華三賢論潁川陳讜言士然淡摭言讀而不厭重劉迅者也文苑英華七百四十四文粹三十八唐摭言七　王昌齡有秋山寄陳讜言詩唐文粹十五下　文苑英華五百十六有陳讜言對祭地判全文四百六作儻言字士龍元宗時擢書判拔萃科

李華　賈至授李華禮部員外郎制勑九隴令李華學行薰茂藻思清新譽流京劇政洽巴庸會府章奏之殷春官典禮之要任難其選才可當人可試禮部員外郎文苑英華九十一

薛邕見吏中外動中吏　唐摭言十四至德二年駕臨岐山右補闕兼禮部員外薛邕下二十一人

于可封　新表于氏祕書監汪子可封國子司業　丁居晦重修承旨學士壁記至德後于可封補闕充遷禮部員外郎知制誥除國子司業出院　韋執誼翰林院故事至德已後于可封自補闕充出爲司業翰苑羣書上

獨孤及見吏外　新傳代宗時自太常博士遷禮部員外郎歷濠舒二州刺史　梁肅常州刺史獨孤及行狀自太常博士拜尚書禮部員外郎遷吏部除濠州刺史文苑英華

崔祐甫常州刺史獨孤及神道碑自太常博士遷尚書禮部員外郎受詔考第吏部選人詞翰旌別淑慝朝野稱正爲濠州刺史又九百二十四不云遷吏部毘陵集禮部作吏部案是時及以禮部考吏部選人非爲吏部也集似誤

于益　新表于氏工部尚書東海元公休烈子益諫議大夫　舊于休烈傳嗣子益次子肅見考中補相繼爲翰林學士新傳同　新傳又云益天寶初及進士第　石刻大唐故左武衛大將軍贈太子賓客白公道生神道碑銘朝議郎行尚書禮部員外郎翰林學士賜緋魚袋于益奉勅撰永泰元年正定　韋執誼翰林院故事實應已後于益自駕部員外充大諫

又充卒重修承旨學士壁記寶應後六人載于益名　翰苑羣書上

崔令欽　李華潤州天鄉寺故大德雲禪師碑禮部員外郎崔令欽常爲丹徒宗仰不怠文苑英華八百六十一　劉隨州文集三有寄萬州崔使君令欽詩　教坊記序開元中余爲左金吾倉曹又云今中原有事漂寓江表　新表博陵二房崔氏挺後合州刺史班子令欽國子司業　李華潤州鶴林寺故徑山太師碑銘稱昔薩戒弟子禮部員外郎崔令欽文苑英華二百六十二　新書藝文志甲部經錄樂類崔令欽教坊記一卷　又丁部集錄總集類　崔令欽注庾信哀江南賦一卷

王定見吏中補考中補外　吏　權德輿唐故太子右庶子集賢院學士贈左散騎常侍王公神道碑銘拜起居舍人尋加理匭使歷禮部吏部二員外遷考功郎中權載之文集十四

沈既濟　元和姓纂四十七廢婺州武義主簿沈朝宗生既濟進士唐翰林學士吳興武康縣人　舊沈傳師傳父既濟建中初楊炎薦才堪史任召拜左拾遺史館修撰炎譴逐貶處州司戶後復入朝位終禮部員外郎　陸贄奉天薦袁高等狀何士幹姚南仲陸滬沈既濟已上曾任補闕拾遺陸宣公集十四詳吏中崔造注

崔元翰　舊傳元翰博陵人進士擢第登博學宏詞科又

應賢良方正直言極諫科三舉皆升甲第自太原馬燧掌書記入朝爲太常博士禮部員外郎嘗參輔政用爲知制誥詔令溫雅合於典謨然性太剛褊傲不能取容於時每發言論略無阿徇忤執政意故掌誥二年而官不遷竟罷守比部郎中

韋武見戶中倉外補　呂溫韋公神道碑銘自倉部員外郎充水陸轉運判官尋轉禮部員外郎上方以戡復之慶親告郊廟大兵僅解百度各缺執事憂惑悉咨于公公以變通之識酌于宜元缺一字備物約用禮成掌中羣司遵行罔或愆素屬邦畿艱食朝議敦本選羣閑之通理術者十

人分宰大邑公與故相國鄭公珣瑜等同被推擇遂檢校本官兼昭應縣令　新傳自倉部員外郎充水陸轉運使判官轉刑部員外郎是時帝以反正告郊廟大兵後典章苟完執事者時時咨武武酌宜約用得禮之衷羣司奉焉後爲絳州刺史案傳刑部當依碑作禮部　陸贄優卹畿內百姓并除十縣令詔韋武可檢校禮部員外郎兼昭應縣令陸宣公集四詳動外實中注

唐次見吏中補禮中附存　新傳德宗時歷侍御史實參數薦之改禮部員外郎參貶出爲開州刺史積十年不遷改夔州刺史九百七梁肅常州刺史獨孤及行狀文苑英華十二

藝文之士遭公發揚集作揮盛名比肩于朝廷則有禮部員外郎北海唐次

張弘靖見吏外　舊傳德宗時擢授監察御史轉殿中侍御史禮部員外郎遷兵部郎中知制誥

許孟容見禮中補　舊傳自濠州刺史德宗知其才徵爲禮部員外郎有公主之子請補宏文崇文館諸生孟容舉令式不許主訴于上命中使問狀孟容執奏竟得遷本曹郎中

王仲舒見吏外考外　新傳自左拾遺改右補闕遷禮部考功員外郎舊文苑傳自右拾遺累轉尚書郎　權載之文集三十一吏部員外郎南曹廳壁記太原王仲舒貞元十年冬繇諸侯部從事賢良對策歷左右諫列儀曹考功郎十八年實受斯命　韓愈唐故江南西道觀察使中大夫淇州刺史兼御史中丞上杜國賜紫金魚袋贈左散騎常侍太原王公神道碑銘貞元初射策拜左拾遺特改右補闕遷禮部考功吏部三員外郎在禮部奏議詳雅省中伏其能昌黎先生集三十一　又江南西道觀察使贈左散騎常侍太原王公墓誌銘貞元十年以賢良方正拜左拾遺改右補闕禮部考功吏部三員外郎昌黎先生集三十三

韓羣見考外補　新表昌黎韓氏羣禮部員外郎

裴垍見考中補考外　舊傳自監察御史轉殿中侍御史尚書禮部考功二員外郎新傳失載

令狐楚　新表令狐氏太原府功曹參軍承節子楚字殼士相憲宗　舊傳貞元七年登進士第德宗時拜右拾遺改太常博士禮部員外郎母憂去官服闋以刑部員外郎徵轉職方員外郎知制誥新傳失載

柳宗元　新表柳氏侍御史鎮子宗元字子厚柳州刺史舊傳登進士第應舉宏辭順宗即位自監察御史轉尚書禮部員外郎王叔文敗貶邵州刺史在道再貶永州司馬　舊憲宗紀永貞元年九月己卯禮部員外郎

柳宗元貶邵州刺史

張賈見吏中戶外　呂溫故太子少保贈尚書左僕射京兆韋府君夏卿神道碑銘分正東郊開府辟士則有今禮部員外郎清河張賈呂衡州文集六元和元年

韋貫之見吏外　舊傳元和中自右補闕轉禮部員外郎新羅人金忠義以機巧進至少府監蔭其子爲兩館生貫之持其籍不與曰工商之子不當仕忠義以藝通權倖爲請者非一貫之持之愈堅既而疏陳忠義不宜汚朝籍詞理懇切竟罷去之改吏部員外郎新傳累同　會要三十九元和二年七月詔禮部員外郎韋貫之等刪定開元格後勅

郎官石柱題名考卷二十　禮外　十二　月河精舍叢鈔

崔備　新表崔氏許州陽陵房左丞黃門侍郎工部尚書泰之孫備工部郎中　唐詩紀事四十五　崔備登建中進士第　舊鄭餘慶傳元和六年禮部員外郎崔備以不詳覆給元義方虛坦門戟罰俸　憲宗罰盧坦元義方立戟違式俸料勅禮部員外郎崔備以禮許人此於申請其過尤深罰一季俸料大詔令　會要三十二在元和六年十二月　羊士諤詩集有酬禮部崔員外備獨永寧里弊居見寄詩歲時雜詠二十九　有崔備奉和相公錦樓玩月詩唐詩紀事時爲武元衡西川度支判官　唐會要八十有工部郎中崔備駁贈工部尚書馬暢謚敬議　崔備壁書飛白薛字記余與李君太常議約寓家南徐鄰而友善獲視妙跡法書要八　李約壁書飛白蕭字贊書之故實事之本末中書舍人張公崔監察備撰記詳焉　高平公蕭齋記其遇之之由則君之贊序與崔監察備論之詳矣同上

王源中見考外戶中　唐會要八十太常博士馮定請謚贈太師范希朝忠武禮部員外郎王源中駁請下太常重定太常請如前謚忠武王源中重駁博士王塾改謚宣武未經會議聞奏故不載其文案舊希朝傳元和九年卒

韋處厚見考外補戶中考中附存戶外附存　舊傳元和中轉左補闕

郎官石柱題名考卷二十　禮外　十三　月河精舍叢鈔

禮部考功二員外郎宰相韋貫之出官出爲開州刺史新傳失載

崔韶見戶外　舊憲宗紀下元和十一年九月辛巳貶禮部員外郎崔韶果州刺史言與韋貫之朋黨故也

李宗閔見吏外　舊傳元和七年爲監察御史累遷禮部員外郎十二年裴度奏爲彰義軍觀察判官賊平遷駕部郎中知制誥新傳同　舊憲宗紀元和十二年七月以禮部員外郎李宗閔兼侍御史充彰義軍判官舊裴度傳同

林蘊　元和姓纂二十一侵　江州判官兼監察林蘊東晉通直郎林景後　新書儒學下　列傳蘊字復夢泉州莆田人滄

景祐權辟掌書記遷禮部員外郎刑部侍郎劉伯芻薦之於朝出爲邵州刺史　莆陽文獻列傳貞元四年明經及第應賢良方正科不見取復夢誤夢復

牛僧孺見考外補　舊傳釋褐伊闕尉遷監察御史轉殿中歷禮部員外郎元和中改都官知臺雜尋換考功員外郎充集賢直學士新傳累同　杜牧唐故太子少師奇章郡開國公贈太尉牛公墓誌銘除河南尉拜監察御史丁母夫人憂制終復拜監察御史轉殿中侍御史遷禮部員外郎都官員外郎兼侍御史知雜事改考功員外郎集賢殿學士樊川文集七

楊嗣復見吏中補吏外　舊傳自太常博士元和十年累遷至刑部員外郎鄭餘慶爲詳定禮儀使奏爲判官改禮部員外郎時父於陵爲戶部侍郎嗣復上言與父同省非便請換他官詔曰應同司官有大功已下親者但非連判及勾檢之官并官長則不在迴避之限如官署同職同異雖父子兄弟無所避嫌再遷兵部郎中新傳累同

庾敬休見左中補禮中補　舊鄭餘慶傳元和十三年詳定使鄭餘慶奏禮部員外郎庾敬休充詳定判官　重修承旨學士壁記庾敬休元和十五年閏正月十三日自禮部員外郎充二月一日賜緋二十一日加左司郎中翰苑羣書

上　舊穆宗紀元和十五年閏月以禮部員外郎庾敬休守本官充翰林學士

張元夫　舊書張正甫傳兄式見左外子元夫登科大和初兵部郎中知制誥遷中書舍人出爲汝州刺史　唐摭言七大和中蘇景胤見封中張元夫爲翰林主人　新李宗閔傳大和中李德裕爲相帝曰眾以張元夫等爲黨魁德裕因請皆出爲刺史帝然之即以元夫爲汝州白居易張元夫可禮部員外郎制勅殿中侍御史張元夫官有秩清而選妙者其儀曹員外郎之謂乎凡殿內御史雖文才秀出功課高等者滿歲而授猶曰美遷有如元夫連膺二選歷彼踐此僉以爲宜況怒飛青冥翔集禁陛由並去者十八九焉汝知之乎思有以稱可尚書禮部員外郎白氏文集四十九　舊文宗紀下大和七年三月庚戌出中書舍人張元夫爲汝州刺史

楊虞卿見左中補吏外　舊傳穆宗初自侍御史再轉禮部員外郎史館修撰長慶四年八月改吏部員外郎新傳累同

鄭錫　唐詩紀事二十八錫登寶應進士第寶厤間爲禮部員外郎　李翺故歙州長史隴西李府君則墓誌銘長女壻禮部員外鄭錫寶厤三年李文公集十五

宋申錫見戶中　重修承旨學士壁記宋申錫寶厤元年九

月二十四日自禮部員外郎充侍講學士十一月二十八日賜紫十二月十九日改充學士三年正月八日遷戶部郎中知制誥翰苑羣書上　新傳遷起居舍人以禮部員外郎爲翰林學士敬宗時拜侍講學士文宗即位再轉中書舍人

李珏見吏外補　動外度中附存　新傳穆宗時自右拾遺以數諫不得留出爲下邽令武昌牛僧孺辟署掌書記還爲殿中侍御史宰相韋處厚除禮部員外郎僧孺還相以司勳員外郎知制誥舊傳失載　東觀奏記上　自右拾遺左遷下邽令丁母憂授殿中侍御史內供奉武昌掌書記徵歸

御史府韋處厚秉政擢拜禮部員外改吏部員外李宗閔爲相擢掌書命改司勳員外

韋溫見考外補　舊傳大和中李德裕作相自侍御史遷禮部員外郎鄭注鎮鳳翔請爲副使溫拒之注誅轉考功員外郎　杜牧唐故宣州觀察使御史大夫韋公墓誌銘文宗時改侍御史尚書禮部考功員外郎樊川文集八禮部集本作吏部依英華改

袁郁　重修承旨學士壁記袁郁大和九年十二月二十七日自禮部員外郎集賢院直學士充開成元年正月十四日轉庫部員外郎二年三月十一日丁憂翰苑羣書上

孔溫業見吏外　舊鄭覃傳開成初太學勒石經覃奏禮部員外郎孔溫業等校定九經文字

張次宗見考外　舊傳開成中爲起居舍人改禮部員外郎以兄文規爲韋溫不放入省出官次宗堅辭省秩改國子博士兼史館修撰新傳略同

崔璵見左中考中補　動外戶中　舊傳開成末累遷至禮部員外郎會昌初以考功郎中知制誥新傳不載

徐商見禮中補　舊傳自侍御史改禮部員外郎尋知制誥轉郎中召充翰林學士　重修承旨學士壁記徐商會昌三年六月一日自禮部員外郎充四年八月七日加禮

部郎中知制誥翰苑羣書上　李隲徐襄州碑嘗任殿中侍御史丞入中書白事執政因問徐殿中果何如人丞曰今之賢人也執政曰然禮部員外郎缺諸公見言其人所言者或一再來詣某有三至者徐殿中亦在薦中足未嘗及其門殆眞賢人歟子言是也卒以禮部與公文英華八百七十

宇文臨見禮中補　重修承旨學士壁記宇文臨大中元年閏三月七日自禮部員外郎充其年四月守本官出院翰苑羣書上　崔嘏授宇文臨禮部員外郎制勑凡在南宮必資望實而儀曹之選益難其人以爾松筠清韻瓊璧貞

姿以學文爲積行之基用規檢爲修身之具飾外以舉其眾能居中自持其謙益佐雲幕而鬱有佳聲處霜臺而介然獨立玉墀之下益振金相載筆之間共推直史是宜遷于粉署光彼文昌勉膺起草之求無忝握蘭之美可依前件文苑英華三百九十一

李滄儒一作汶見禮中補　舊宣宗紀大中三年九月以禮部員外郎李滄儒充翰林學士　重修承旨學士壁記李滄儒大中六年七月十五日自禮部員外郎充七年十二月五日加禮部郎中知制誥翰苑羣書上　樊川文集十七庚道蔚守起居舍人李汶儒守禮部員外郎充翰林學士

等制勑天下爲公選賢與能也況乎伎出流輩超侍帷幄豈唯獨以文學正於代言亦乃密參機要得執所見若非賢彥豈膺選擢將仕郎守起居舍人庾道蔚善行必備重價無對嘗自侯府升爲諫臣每直言而盡誠不違忠而偶意朝議郎行尚書禮部員外郎上柱國賜緋魚袋李汶儒才行冠時名聲華眾揚歷臺閣宣昭職業無入而不得其道守正而莫混其源並爲儒者之英咸蘊賢人之操久遊安在相見何晚英華校正云一作何相見晚　禮曰君子稱人之美則必尊之我既言矣亦能縶維宜盡忠讜以酬寵遇並可守本官充翰林學士餘各如故

孔溫裕見封外補勳中　重修承旨學士壁記孔溫裕大中九年二月二十九日自禮部員外郎集賢院直學士充其年三月三日加司封員外郎知制誥翰苑羣書上　東觀奏記中孔溫裕自禮部員外改司封員外入內廷

王凝見封中考中補考外補　舊傳自起居郎歷禮部兵部考功三員外郎　司空圖唐宣州王公行狀徵拜左史遷禮部員外宣宗朝嘗待制獨被顧問正色讜言不附權戚及內署進擬竟爲所擠歷兵部考功員外司空表聖文集七

孔緯見考中補考外補　舊傳自監察御史轉禮部員外郎宰相徐商奏兼集賢直學士改考功員外郎

崔澹見封中　舊傳大中十三年進士累遷禮部員外郎新傳同　舊懿宗紀咸通十一年二月以考官禮部員外郎崔澹等考試宏詞選人

李燭見左中戶中　舊僖宗紀乾符二年四月以殿中侍御史李燭爲禮部員外郎

蕭遘見考外補中補戶外補　舊僖宗紀乾符二年十月以禮部員外郎蕭遘爲考功員外郎　舊傳韋保衡作相自起居舍人貶播州司馬保衡誅以禮部員外郎徵還轉考功員外郎

劉崇龜又主外補　新表河南劉氏蔡州刺史符子崇龜字子

長清海節度使　舊傳咸通六年進士擢第累遷起居舍人禮部兵部二員外郎丁母憂免　舊僖宗紀乾符二年十一月以起居郎劉崇龜爲禮部員外郎　金華子雜編上南海端揆爲主客員外時有除翰林學士之命既還省吏忽報除目下員外徐彥若除翰林學士端揆遂不復還省

杜讓能見禮中補　舊傳自右補闕歷侍御史起居郎禮部兵部員外郎蕭遘領度支以本官判度支案

司空圖見禮中　舊書文苑列傳下乾符六年自光祿寺主簿分司東都召爲禮部員外郎賜緋魚袋遷本司郎中

崔祐甫　唐會要四十五　乾符六年十月勑修築故尙父子儀廟仍令所司明年仲春以太牢祭于廟時禮部員外郎崔祐甫與諫官俱稱過當章疏屢上

趙光逢見吏外補禮中補　舊傳僖宗還京授太常博士歷禮部司勳吏部三員外郎

李系　摭言十二薛昭緯常任禮部員外時李系任小儀王蕘任小賓

袁皓見倉外補　唐會要十六中和元年夏四月有司請享太祖已下十一室於成都詔公卿議之禮部員外郎袁皓等建議同異舊書禮儀志五作虞部

趙光胤　新表新安趙氏懿宗僖宗相隱子膳部郎中光裔弟光胤字垂裕駕部郎中　舊傳大順二年進士登第天祐初累官至駕部郎中唐詩紀事六十六大順二年侍郎裴贄下登第

摭言三大順中趙光胤自補袞拜小儀詳考外王溆注唐詩紀事同新趙隱傳子光胤歷臺省華劇

徐彥樞見戶外補　薛廷珪授徐彥樞禮部員外郎制勑具官徐彥樞文昌列曹代稱清署宗伯之重時難厥官其在外郎選擢尤重率多虛位以待當才問爾濟以立身謙而履道情田萬頃瑤林將玉樹森羅文律九成調露以承雲交奏動必由禮人無間言克承德行之規不染脂膏之態介然自立無愧前修是用聽彼羣情懋茲劇選斯文重振資爾之嘉謀時政有疑佇爾之讜論勉臨厥職紹乃家風敬蹈冰泉以成踐履可文苑英華三百九十一　又禮部員外郎徐彥樞改授戶部員外郎制同上

薛貽矩見勳中補　舊五代史梁書八自起居舍人召拜翰林學士加禮部員外郎知制誥轉司勳郎中其職如故

王溥　新表太原王氏聰子溥字德潤相昭宗　舊五代史唐書八同光二年六月庚寅故工部尚書王溥贈右僕射　新傳溥失其何所人第進士擢累禮部員外郎史

館修撰崔胤鎮武安表署觀察府判官胤不赴鎮溥留充集賢殿直學士御史中丞趙光逢奏爲刑部郎中知雜事昭宗蒙難東內溥與胤說衛軍執劉季述等殺之帝反正驟拜翰林學士戶部侍郎（案宰相表崔胤鎮武安在乾寧三年舊趙光逢傳乾寧三年拜御史中丞）　舊昭宗紀光化三年十月辛酉以前清海軍節度副使朗散大夫檢校左散騎常侍御史大夫上柱國王溥守左散騎常侍充鹽鐵副使　錢珝授禮部員外郎集賢院直學士賜紫金魚袋王溥刑部郎中兼侍御史知雜事制勑御史中丞光逢以望執憲搢紳間咸觀其初故選薦府僚審而後定以爾學文惟博

藏器則深正道甚夷有進不競其守則峻其用必通斯可正秋曹郎卒白簡吏貳綱紀之服執而整墮矣古皇之庭實生屈軼安得今之服冕不若其古者之爲草乎官有舊章爾當明舉可依前件（文苑英華三百九十四　案依新傳博當作溥）

韋序　舊韋溥傳子序登進士第官至尚書郎　雲臺編中

弔故禮部韋員外序詩

韋郊　舊韋溥傳子郊登進士第文學尤高累歷清顯自禮部員外郎知制誥正拜中書舍人昭宗末召充翰林學士累官戶部侍郎學士承旨卒

王駕　唐才子傳九字大用蒲中人自號守素先生大順元年楊贊禹榜登第授校書郎仕至禮部員外郎棄官嘉遁于別業與鄭谷司空圖爲詩友才名籍甚（唐詩紀事略同）

司空圖喜王駕小儀重陽相訪詩（唐詩紀事六十三）　紀事僖宗幸蜀駕下第還蒲中鄭谷以詩送之　雲臺編中有次和韻王駕校書結綬見寄之什　又有送進士王駕下第歸蒲中詩　新書藝文志丁部集錄別集類　王駕詩集六卷

薛昭緯又祠外補　新表薛氏西祖房司農卿保遜子昭緯字紀化御史中丞　舊薛廷老傳孫昭緯乾寧中禮部侍郎貢舉得人文章秀麗爲崔胤所惡出爲磎州刺史卒

舊書禮儀志五　僖宗自興元還京夏四月將行禘祭禮部員外薛昭緯奏依禮院議廢興聖等四室　錢珝授前兵部侍郎薛昭緯御史中丞制略云出典誥而理勝辭豐第甲乙而以文兼行且屬多梗使于列藩與諸侯言繫安危事自廊廟而到社稷激意氣而誘公忠選無虛褒（一作選無重裝）言有清論皆入吾耳盡知乃心宜正衣冠立爲繩準（文苑英華三百九十三）　舊昭宗紀乾寧三年十月戊申朔以中書舍人權知禮部貢舉薛昭緯爲禮部侍郎又光化二年六月丁亥制以戶部侍郎薛昭緯爲兵部侍郎　唐詩紀事六十七　昭緯以侍郎掌貢舉試未明

求衣賦王贄圖爲榜首有華州榜寄諸門生詩　摭言十二薛昭緯頗有父保遜風常任祠部員外天復中自臺丞累貶澧州廣紀登州紀事溪州誤司馬中書舍人顏蕘當制畧曰陵轢諸父代嗣其凶　稽神錄三尚平王鍾傳在江西有衙門吏孔知讓新治第晝有一星隕於庭中知讓方甚惡之求典外戎以空其第歲餘御史中丞薛昭緯貶官至豫章傳取此第以居之後遂卒於是

趙光裔見勳中補禮中補又膳中補　雲臺編中有春夕伴同年禮部趙員外省直詩

衛中行　元和姓纂十三御史中丞循王傳衛晏子中行祭大唐傳載韋獻公辟吏八人衛大夫中行等皆至顯官語林三作仲行誤昌黎先生文集集注中行字大受正元九年進士五百家注音辨昌黎先生文集十七韓愈唐故殿中侍御史李君虛中墓誌銘其友衛中行大受昌黎先生集二十八元和八年韓愈有飲城南道邊古墓上逢中丞過贈禮部衛員外少室張道士詩朱文公校昌黎先生集遺文會稽掇英總集四有衛中行登石傘峯詩元和九年案陳諫序楊公卒僚佐賓旅同遊賦詩唐太守題名記示貞元年至元和二年楊於陵觀察浙東中行當

今禮部員外安邑人　呂温故太子少保贈尚書左僕射京兆韋府君夏卿神道碑銘分正東郊開府辟士則有中山衛中行等呂衡州文集六元和元年大唐傳載韋獻公辟吏八人衛大夫中行等皆至顯官語林三作仲行誤昌黎先生文集集注中行字大受正元九年進士五百家注音辨昌黎先生文集十七韓愈唐故殿中侍御史李君虛中墓誌銘其友衛中行大受昌黎先生集二十八元和八年韓愈有飲城南道邊古墓上逢中丞過贈禮部衛員外少室張道士詩朱文公校昌黎先生集遺文會稽掇英總集四有衛中行登石傘峯詩元和九年案陳諫序楊公卒僚佐賓旅同遊賦詩唐太守題名記示貞元年至元和二年楊於陵觀察浙東中行當在其府序九年疑是元年韓愈唐故監察御史衛府君之玄墓誌銘弟中行爲尚書兵部郎號名人而與余善元和十年十二月昌黎先生集三十考異曰郎下或有中字案五百家註本作郎中酉陽雜俎云衛中行爲中書舍人　舊憲宗紀下元和十四年三月乙未以中書舍人衛中行爲華州刺史潼關防禦鎮國軍等使　舊穆宗紀元和十五年十一月以華州刺史衛中行爲陝州長史陝虢觀察使　元稹授衛中行陝州觀察使制朝請大夫守華州刺史兼御史中丞衛中行始以詞賦有名甲乙符逮其書命出補近郡可守陝州大都督府長史兼御史大夫充陝虢等州都防禦觀察處置等使文苑英華四百八集無又長慶二年十二月乙卯以前陝虢觀察使衛中行爲尚書右丞　劉賓客文集二十八送張盟赴舉詩引尚書右丞衛大受當時偉人咸萬夫之望足以訂十朋之多也　舊敬宗紀寶曆二年正月甲午以國子祭酒衛中行爲福建觀察使　舊文宗紀大和三年八月播州流人衛中行卒　南部新書庚衛中行自福察有贓流于潘州會赦北還死于潘之館置于臼塘中南人送死無棺槨之具稻熟時理米鑿木若小舟以爲臼土人呼爲臼塘

崔明允　新表博陵大房崔氏刑部郎中誠孫明允禮部

員外郎　唐會要七十六　天寶元年文辭秀逸科崔明允及第緯畧作尤誤　石刻大唐平陽郡龍角山慶唐觀大聖祖玄元皇帝宮金籙齋頌朝議郎左拾遺內供奉博陵崔明允墓山西浮山天寶二年十月文有嘗佐汾邑之語　唐才子傳二陶翰開元十八年崔明允下進士及第案疑是崔明允榜進士

徐安貞　舊書文苑席豫傳安貞信安龍丘人應制舉一歲三擢甲科開元中爲中書舍人集賢院學士　新書儒學下稍無量傳開元初無量整比秘籍表武陟尉徐楚璧分部讎定楚璧初應制舉三登甲科開元時爲中書舍人集賢院學士後更名安貞　新書儒學中馬懷素傳

開元初祕書監馬懷素請續王儉七志武陵尉徐楚璧是正文字　會要三十六　開元十九年二月禮部員外郎徐安貞等撰文府二十卷上之

歸安丁寶書編次

唐尚書省郎官石柱題名考卷二十　勞檢丁士諤校字

仁和勞格
趙鉞著
歸安丁寶書編次

祠部郎中 舊蒙上作度支郎中今以有可考者析出餘仍其舊

唐六典禮部尚書其屬有祠部郎中一人從五品上龍朔二年改爲司禮大夫咸亨元年復故掌祠祀享祭天文漏刻國忌廟諱卜筮醫藥道佛之事舊書新書同

石刻 袁朗　史令卿　高履行　王仁表　鄭文表
裴公緯　李太沖　劉慶道　溫瑜　蘇瓌
周悰　魏詢　劉穆之　高嶠　馮元淑

王易從　孔立言　李少康　崔尚　王佶
董晉　周渭　徐復　錢徽　李纘
鄭羣　段文昌　元稹　王鼐　張裼
曹鄴

補遺 柳言思　尹奭　薛繪　高遷　盧鉉
裴冕　王琰　庾光烈　王遘　裴延齡
袁滋　韓泰　李逢吉　盧瀜　張士階
呂述　劉潼　陸扆　趙光逢　張文蔚
王鉅　盧汝弼　張茂樞　崔有鄰　李丹
裴植　崔輪王　薛懷操　鄭元胄

袁朗　新表袁氏陳僕射樞子朗給事中汝南男　舊文苑傳上朗雍州長安人武德初授齊王文學祠部郎中封汝南縣男再轉給事中貞觀初卒官新文藝傳略同

史令卿　元和姓纂六上建康史氏史雲生令卿唐祠部郎中杭州刺史

高履行　新表渤海高氏太宗相宗儉子文敏字履行戶部尚書駙馬都尉　舊傳貞觀初歷祠部郎中丁母憂服闋累遷滑州刺史　新傳繇戶部尚書爲益州大都督府長史　會要六十七貞觀二十三年七月三日改雍

州別駕爲長史領州事以高履行爲之

王仁表　新表太原第二房王氏孝倫子仁表祠部郎中　舊書上貞吏王方翼傳父仁表貞觀中爲岐州刺史

鄭文表　新表鄭氏南祖房隋閬州刺史士則子文表蓬州刺史　新書東夷列傳貞觀十五年百濟王扶餘璋死命祠部郎中鄭文表册其子義慈爲柱國帶方王　太宗贈百濟王扶餘璋光祿大夫仍令嫡子義慈襲封詔使祠部郎中鄭文表持節備禮册命

裴公緯見吏外　新表南來吳裴氏令寶後隋魏郡丞羅子公緯祠部郎中

李太沖見金外　新文藝下　李華傳曾祖太沖太宗時擢祠部郎中

周慶道見戶外　新表廣平劉氏林甫子見吏中　慶道祠部郎中

溫瑜　新表溫氏中書侍郎清源敬公彥將子瑜祠部郎中姓纂祠部郎中汴州刺史

蘇瓌　新表蘇氏台州刺史官子舊瓌傳亶瓌字庭碩庭碩瓌子類字表誤舊瓌傳字昌容碑同相中宗睿宗元和姓纂瓌侍中左僕射許文貞公盧藏用太子少傅蘇瓌神道碑序年十八進士高第自相王府錄事石刻有參軍二字王石刻止改封豫官亦隨府上卽帝

位拜朝散大夫尚書水部員外郎未幾兼侍御史淮南廉按俄轉夏官員外郎兼宮尹丞歷水部祠部郎中兼判司禮事以親聯出爲朗州刺史轉歙州刺史石刻有并州二字文苑英華八百八十三石刻在陝西武功　舊傳累授豫王府錄事參軍長安中累遷揚州大都督府長史　新傳擢豫王府錄事參軍歷朗歙二州刺史轉揚州大都督府長史　唐會要七十六乾封元年幽素科蘇瓌及第緯略通考同

周悰　舊書禮儀志五垂拱四年則天令所司議立崇先廟室數司禮博士崇文館學士周悰希旨請立崇先廟爲七室其皇室太廟減爲五室春官侍郎賈大隱奏周悰別引浮議廣述異文直崇臨朝權儀不依國家常度實乖古儀則天由是且止　新書儒學上張士衡傳垂拱中博士周悰請武氏廟爲七室廟爲五下比諸侯中書舍人賈大隱奏悰損國廟數悖大義不可以訓武后不獲已僞聽之大隱見考外

魏詢　元和姓纂八未魏氏東祖後刑部侍郎嵩德生洵祠部郎中睦州刺史鉅鹿人嚴州重修圖經刺史題名有魏駒當中睿二朝時疑卽魏詢之誤　廣異記魏恂左庶子尚德之子持金剛經神功初爲監門衛大將軍太平廣記百五

劉穆之見戶外　元和姓纂十八尤祠部郎中劉穆之邢州沙河人

高嶠　新表高氏左驍衛將軍眞行子嶠祠部郎中

馮元淑　元和姓纂一東馮提生元元原脫淑祠部郎中長樂信都人　舊良吏上馮元常傳從父弟元淑則天時爲清漳令歷浚儀始平二縣令中宗時降璽書勞勉卒於祠部郎中新傳同

王易從見封中戶外考　蘇頲揚州大都督府長史王公神道碑遷殿中侍御史無何拜尚書戶部員外郎轉祠部王爵考功三郎中拜給事中文苑英華九百二十六

孔立言　新表下博孔氏惠元子見上立言祠部郎中　孔氏祖庭廣記六世系別錄立言三十五代禮部郎中

唐會要五十八　開元五年四月九日勑尚書省案廣稽滯祠部郎中孔立言一道詳吏外褚璆注

李少康　新表畢王房畢國公景淑子楚州刺史仲康弟見主中少康睢陽郡太守舊李涵傳父少康宋州刺史　獨孤及唐故睢陽郡太守贈祕書監李公神道碑銘由朝邑縣尉凡七徙官至尚書祠部郎中以大府上佐授潞州司馬毘陵集八

崔尚　新表南祖崔氏谷神子尚祠部郎中　唐詩紀事

十四崔尚登久視六年進士第官至祠部郎中有恩賜樂遊園宴詩　石刻唐天台山桐柏觀頌守太中大夫尚書祠部郎中上柱國清河崔尚造天寶元年三月二日金薤琳琅十五

杜甫壯遊詩斯文崔魏徒崔鄭州尚魏豫州啟心杜工部集七

王佶見戶外又主中補　新表太原第二房王氏遜子佶祠部郎中

董晉見動中又主外　舊傳遷侍御史主客員外郎祠部郎中大麻中拜司勳郎中　韓愈贈太傅董公行狀自侍御史入尚書省爲主客員外郎祠部郎中司勳郎中呂黎先生集三十七

陸贄論朝官闕員及刺史等改轉倫序狀董晉於大麻中曾任祠部司勳二郎中各經六考陸宣公集二十一

周渭又膳外補中附存周謂　元和姓纂十八尤　膳部郎中周謂淮陰人　權德輿唐故朝散大夫守秘書少監致仕周君墓誌銘君諱渭字兆師大麻末與弟澈聯中正鵠是歲孝文帝嗣大統又以貞師伐謀對有明法自殿中侍御使遷膳部員外郎祠部郎中十年不徙官上皇踐阼感疾請老有詔授秘書少監以優遂之權載之文集二十三　唐會要七十六　建中元年軍謀越衆科周渭及第緯畧誤周謂

徐復　元和姓纂九魚　洛州刺史徐濟生復祠部郎中居范陽　舊路隨傳憲宗命祠部郎中徐復報聘吐蕃新傳

同

錢徽見封中又祠外　舊傳元和六年自祠部員外郎翰林學士轉祠部郎中知制誥八年改司封郎中新傳以祠部員外郎爲翰林學士三遷中書舍人加承旨　重修承旨學士壁記錢徽元和六年四月二十五日自祠部員外郎加本司郎中八年五月九日轉司封郎中知制誥翰苑羣書上　白居易授錢徽司封郎中知制誥制稱祠部郎中翰林學士錢徽白氏文集五十五

李纘　新表小鄭王房德宗相勉子纘不詳歷官　歷代名畫記一　大父高平公與愛弟主客員外郎彥遠叔祖名論及汧公愛子纘祠部郎中纘弟約兵部員外郎字存博更敘通舊大門

請續爲判官約與主客皆高謝榮宦

鄭羣　樊汝霖韓集譜註貞元四年鄭羣登進士第五百家註音辯昌黎先生文集三十二　韓愈唐故朝散大夫尚書庫部郎中鄭君墓誌銘君諱羣字弘之世爲滎陽人以進士選吏部考功所試判爲上等自復州刺史遷祠部郎中會衢州無刺史方選人君願行宰相卽以君應詔治衢五年復入爲庫部郎中昌黎先生集三十二　白居易衢州刺史鄭羣可庫部郎中齊州刺史張士階見封中可祠部郎中同制略云久典名郡謹身化下有循吏之風會課陟明宜當是選白氏文集五十一詳祠中補張士階注　裴度劉府君太眞神道碑銘門

生之在藩牧者復州刺史鄭羣全唐文五百二十八案碑元和中立　段文昌又祠外一字景初相穆宗　舊傳自左補闕改祠部員外郎元和十一年充翰林學士轉祠部郎中賜緋依前充職十四年加知制誥十五年正拜中書舍人　新傳自左補闕憲宗時爲翰林學士遷中書舍人　重修承旨學士壁記段文昌元和十三年正月十二日自祠部員外郎翰林學士加本司郎中二月十八日賜緋十四年四月加知制誥十五年正月二十三日遷中書舍人並翰苑羣書上　李肇翰林志元和十四年祠部郎中知制誥段文昌等在

翰林

元稹又膳外補　新表元氏比部郎中寬子見度稹字微之相穆宗姓纂稹監察御史　舊傳十五歲兩經擢第元和十四年自號州長史徵遷爲膳部員外郎長慶初轉祠部郎中知制誥無何召入翰林爲中書舍人承旨學士新傳略同重修承旨學士壁記元稹長慶元年二月十六日自祠部郎中知制誥充翰林學士仍賜紫十七日拜中書舍人　元稹承旨學士院記元稹長慶元年二月十六日白祠部郎中知制誥行中書舍人翰林學士仍賜紫金魚袋並翰苑羣書上　白居易元稹除中書舍人翰林學士賜

紫金魚袋制朝散大夫守尚書祠部郎中知制誥上柱國賜緋魚袋元稹去年夏拔自祠曹員外試知制誥白氏文集五十文苑英華三百八十四有朝散大夫守五字上柱國三字　白居易唐故武昌軍節度處置等使正議大夫檢校戶部尚書鄂州刺史兼御史大夫賜紫金魚袋贈尚書右僕射河南元公墓誌銘自號州長史長慶初穆宗嗣位舊聞公名以膳部員外郎徵用旣至轉祠部郎中賜緋魚袋知制誥時謂得人上嘉之數召與語擢授中書舍人賜紫金魚袋翰林學士承旨白氏文集七十

王鞏見戶中　舊傳大中末爲宣歙團練觀察副使賜緋入

爲祠部郎中史館修撰又爲河中崔璵副使　新傳咸通中知制誥

張裼又勳外附存　新表河間張氏正字君卿子裼字公表天平節度使　舊傳會昌四年進士擢第于琮登宰輔判度支召裼爲司勳員外郎判度支尋用爲翰林學士轉郎中知制誥拜中書舍人　重修承旨學士壁記張裼咸通九年六月十三日自刑部員外郎入十五日加祠部郎中充九月十七日知制誥依前充十月十六日召對賜紫十年七月十日遷中書舍人依前充傳云勳外疑誤

曹鄴見吏中補又主外　唐詩紀事六十曹鄴唐末以祠部郎中知

洋州　雲臺編上有送祠部曹郎中鄴出守洋州詩

補遺

柳言思見封外又祠外　新表柳氏待價孫言思祠部郎中元和姓纂同

尹奭　元和姓纂十七準中書舍人給事中尹文憲見金外生奭祠部郎中給事中樂城人

薛繪　新表薛氏西祖房少府少監寶胤子繪祠部郎中劉禹錫唐故福建等州都團練觀察處置使福州刺史兼御史中丞贈左散騎常侍薛公碑王炎繪英華作會有儁才刺三郡金密緜皆以治聞累績至銀青光祿大夫封龍門侯劉賓客文集三

高遷又祠外　新表高氏瑾子遷祠部郎中

盧鉉又祠外史臺石側題名又御下　新表盧氏文壽玄孫鉉祠部郎中舊酷吏下吉溫傳盧鉉初爲御史作韋堅判官天寶六載吉溫按楊慎矜以侍御史同其事又爲王鉷閑廐判官貶盧江長史卒新王鉷傳同

裴冕　新表東眷裴氏道護後長安丞紀子冕字章甫相代宗　舊傳天寶初以門蔭自殿中侍御史河西節度使哥舒翰表爲行軍司馬累遷員外郎中授御史中丞詔赴朝廷　舊書方伎金梁鳳傳天寶十三載河西節

度使哥舒翰詔入京師裴冕爲祠部郎中知留後翰東守潼關累月奏冕爲御史中丞追赴京　會要八十贈太尉冀國公裴冕謚獻穆

王璵見勳外　賈至授王璵祠部郎中制勑知上黨司馬事王璵藏器於身策名淸列多才多藝知微知章歷茲艱難屢有籌畫宜兼臺省之任仍惣師戎之役可祠部郎中兼侍御史充招召權宜處置使文苑英華三百八十九　舊傳開元末遷太常博士侍御史充祠祭使肅宗卽位累遷太常卿新傳同

庾光烈　元和姓纂七麌開元徵士庾齊人新野人又家秦

陵生光烈職（疑脫方字）祠部郎中大理少卿　舊忠義傳下

庾敬休（見左中補）祖光烈與仲弟光先（見吏外）祿山迫以爲官皆潛伏奔竄光烈爲大理少卿（姓纂齊人生先光烈似光先是光烈兄）

王遘（又金中）　杼山集十有五言冬日建安寺西院喜晝公自吳興至聯句一首有祠部郎中兼侍御史王遘

裴延齡（又搢外補）　新表中眷裴氏和州刺史旭子延齡戶部侍郎　舊傳自太常博士盧杞爲相擢爲膳部員外郎集賢院直學士改祠部郎中崔造作相改易度支之務令知度支東都院韓滉領度支召赴京守本官延齡不待詔命遽入集賢院視事宰相延賞惡其輕率出爲昭

應令（新傳畧同）

袁滋　新表袁氏咸寧令瞻子滋字德深相憲宗　舊長吏傳下滋以處士薦貞元十四年以工部員外郎兼御史中丞持節充入南詔使未行遷祠部郎中使如故來年夏使還擢爲諫議大夫（新傳畧同）　舊德宗紀下貞元十年六月癸丑以祠部郎中袁滋兼御史中丞爲册南詔使（舊南詔蠻傳同）　權德輿送袁中丞持節册迴鶻序天子詔工部郎袁君加中憲之重被命服之貴將行又拜祠部郎中有司具儀法持節册命所以新其號而厚其禮也（權載之文集三十六）

韓泰（見度中補又戶中附存）　新表赭陽韓氏韓泰字安平祠部郎中（姓纂同）　舊傳元和四年自工部員外郎充入南詔副使還拜祠部郎中轉右司（新傳失載）

李逢吉（見封外）

盧瀜　新表盧氏大房深州司馬眺子瀜祠部郎中　李翺故河南府司錄參軍盧君（士瓊）墓誌銘祠部郎中瀜之長子（李文公集十五）

張士階（見封中）　白居易衢州刺史鄭羣可庫部郎中齊州刺史張士階可祠部郎中同制勑某官鄭羣等今之正郎班望頗重中外要職多繇是選故其所選不得不慎

必循名實而後命之羣與士階久典名郡謹身化下有循吏之風會課陟明宜當是選國之大事在祀與戎（英華及）一掌祠曹一司武庫各領（英華須）其要爾宜敬之羣可庫部郎中士階可祠部郎中（白氏文集五十一）

呂述（又御史臺右稜題名）　嚴州重修圖經一呂述開成二年祠部郎中拜　唐會要七十六長慶元年十二月賢良方正能直言極諫科呂述及第（緯畧同通考選舉亦同）　新牛僧孺傳會昌四年河南少尹呂述言牛僧孺聞劉稹誅恨歎之

李德裕黠戛斯朝貢圖傳序詔太子詹事韋宗卿（見戶外）祕書少監呂述往蒞賓館以展私覿稽合同異覘縷闕

遺又云臣輒因韋宗卿呂述所紀異聞飾以繪事　新書藝文志乙部史錄地理類呂述黠戛斯朝貢圖傳一卷原注宇修業會昌祕書少監商州刺史　又丁部集錄別集類呂述東平小集三卷

穆宗處分賢良方正等科舉人制賢良方正能直言極諫第三次等人呂術疑述委中書門下優與處分大詔令

劉潼見金中又主外　新傳杜悰判度支表爲巡官累遷祠部郎中大中初討黨項爲供軍使

陸扆　新表陸氏侍郎枝青州從事監察御史墀舊傳郡子扆字祥文相昭宗　舊傳本名允迪吳郡人徙家於陝光啟二年登進士第景福元年自翰林學士屯田員外郎加祠部郎中知制誥二年元日朝賀面賜金紫之服五月拜中書舍人　舊昭宗紀景福二年六月以祠部郎中知制誥陸扆爲中書舍人依前翰林學士　舊五代史唐書人同光二年六月庚寅故吏部尚書陸扆贈右僕射

趙光逢見吏外補禮中補　舊傳景福中以祠部郎中知制誥尋召充翰林學士正拜中書舍人

張文蔚見吏外補中補　舊傳乾寧中以祠部郎中知制誥正拜中書舍人舊五代史自司勳吏部員外郎拜司勳郎中知制誥歲滿授中書舍人失載祠中　劉崇望有祠部郎中知制誥張文蔚母扶風郡

太夫人蘇氏封馮翊郡太夫人等制文苑英華四百十九

王鉅見考外補　錢珝授祠部郎中知制誥賜緋王鉅守中書舍人制文苑英華三百八十二

盧汝弼又祠外補　新表盧氏河東節度使簡求子見吏中補汝弼字子誥祠部郎中知制誥　舊五代史唐書三十六景福中擢進士第歷臺省昭宗自秦遷洛爲祠部郎中知制誥時梁祖浚弱唐室殄滅衣冠懼禍渡河由上黨歸于晉陽　舊傳累遷祠部員外郎知制誥從昭宗遷洛屬柳璨黨附賊臣誣陷士族汝弼懼移疾退居客遊上黨遇潞府爲太原所攻節度使丁會歸降從會至太原李克用奏爲節度副使

張茂樞見動外補禮中補　新傳天祐中累遷祠部郎中知制誥坐柳璨事貶博昌尉　舊哀帝本紀天祐二年十二月勅祠部郎中知制誥張茂樞等隨册禮使柳璨魏國行事　癸丑勅祠部郎中知制誥張茂樞等與蔣玄暉柳璨張廷範常同聚會固其包藏可青州博昌尉員外置甲寅勅張茂樞等除名委於御史臺所在賜自盡

崔有鄰　新表南祖崔氏周怨子見封外補有鄰字朋善祠部郎中　舊崔胤傳子有鄰不詳歷官

李丹見戶中　莆陽比事三李丹蔡王蔚八代孫以朝議郎

祠部郎中爲虢州刺史貶泉州莆田令卒于宣州刺史

王審珪銘其墓子孫因家于後埭

裴植　新表中眷裴氏鄧州刺史參元子植祠部郎中

又中眷裴氏左金吾將軍敬子（吏外作微）植字靖之祕書監

崔輪王　新表博陵二房崔氏挺後隋恒農太守宣度孫

公業子輪王祠部郎中安平公

薛懷操　新表薛氏西祖房德祖子懷操祠部郎中

鄭元胄　石刻陳京大唐同州澄城縣令鄭公（楚相德政碑）

銘高祖元胄皇朝散大夫祠部郎中（陝西澄城）

唐尚書省郎官石柱題名考卷二十一　終　丁士謂校字

唐尚書省郎官石柱題名考卷二十二

歸安丁寶書編次
仁和勞格
趙鉞著

祠部員外郎

唐六典禮部尚書其屬有祠部員外郎一人從六品上龍朔咸亨賜曹改復掌祠祀享祭天文漏刻國忌廟諱卜筮醫藥道佛之事舊書新書同

石刻 李叔良 盧文洽 裴宣機 尔朱義深 蕭仁思
張宏濟 李思遠 柳言思 梁寶意 李思諒
許偉 陳義方 魏叔琬 楊守訥 李範邱
鄭元倣 王守眞 高梁客 袁利貞 元令臣
周琮 閻叔子 薛穎 陳昭景 薛稷
裴懷古 韋翼 楊降禮 劉守悌 鄭休遠
李顒 康庭芝 李恒 李察 崔沔
杜咸 陳惠滿 蕭嘗 張昶 姚奕
鄭長裕 竇從之 梁昇卿 裴眺 鄭巖
馬光淑 趙賓 高遷 裴春卿 張楚
盧僎 裴稹 陳光 李舒 司馬垂
李成式 盧鉉 張允 盧霸 豆盧友
楊日休 元載 韋少遊 樊晃 徐儀

辛昇之 韓滉 薛據 陸易 岑參
張鎰 王統 田南口 趙薰 褚長孺
韋敎 錢起 元仲武 王後已 庾何
房由 房說 陸贄 竇申 趙計
李聽希 于公異 崔溉 李鄘 邱丹
薛展 韋成季 陸參 裴泰 田灣
周仲孫 穆賞 辛祕 裴汶 徐放
錢徽 劉公輿 李諒 段文昌 尉遲汾
豆盧署 班肅 李虞仲 王彥威 馮定
張又新 吳思 蕭睦 嚴澗 李衢
蘇滌 錢可復 陸洿 韋諶 庾簡休
薛元龜 張周物 封敖 張忱 竇洵直
路綰 崔瑤 李隲 杜宣猷 韋尙敬
崔鈞 任憲 薛泝 張彥遠 趙璘
高綽 宇文鐐 崔芻言 令狐緘 劉頊
薛廷傑 楊知退 崔鄘 盧[illegible] 蘇粹
張顏 馮巖 楊範 陳翬 薛洿
崔潼 韋顏 韋璉 蕭廩 崔道紀
李峭 鄭頎 盧蘊 王愔 鄭峻
補遺 弓嗣宗 柳光庭 韋長裕 唐貞泰 徐鸞

宋昇　趙昂　鄭恕　陸澗　薛昭緯

盧汝弼　張璪

附存　白居易

勞檢丁士謂校字

唐尚書省郎官石柱題名考卷二十二

李叔良　新表郇王房陳留太守長平郡公追封郇王禕子叔良長平王謚肅　舊傳高祖從父弟義寧中授左光祿大夫封長平郡公武德元年拜刑部侍郎進爵爲王

盧文洽　無考

裴宣機　新表西眷裴氏高祖相世矩子宣機禮部侍郎舊裴矩傳子宣機高宗時官至銀青光祿大夫太子左中護

尒朱義深　無考

蕭仁思　石刻唐益州學館廟堂記碑陰有導江縣令朝議郎蘭陵蕭思仁四川華陽永徽元年二月　通志誤蕭思仁

張宏濟　無考見度中

李思遠　無考見封外

柳言思　見封外祠中補

梁寶意　無考

李思諒　見金中補倉中

許偉　元和姓纂八祠部員外許偉太原人　新唐臨傳高宗時來濟謫台州李義府謫普州吏部尚書唐臨奏許禕爲江南巡察使張倫劍南巡察使禕與濟善而倫

與義府有隙武后嘗右義府察知之謂臨遣所私督其過坐免官

陳義方 見吏中封外

魏叔琬 新表館陶魏氏太宗相徵第三子叔琬不詳歷官 二書徵傳俱云第二子不詳歷官 張說唐故豫州刺史魏君叔瑜神道碑同生璘琬知名當代 張燕公集十五唐故夏州都督太原王公神道碑同 新王方翼傳善書與魏叔琬齊名 張燕公集十八

楊守訥 見倉中補

李範邱 無考 見封外勳中

鄭元敞 薛稷唐故洛州洛陽縣令鄭府君碑公諱敞字

仲高滎陽開封至貞觀七年制策高第自益州新繁令加朝散大夫入爲司禮員外郎轉駕部郎中檢校洛陽令 金薤琳 東九

王守貞 見倉中有□守貞

高梁客 無考

袁利貞 新表袁氏隋內史舍人元友子利貞祠部員外郎 舊文苑上 袁朗傳從祖弟利貞高宗時爲太常博士周王侍讀永隆二年遷祠部員外郎卒 新書文藝傳同朗見祠中

元令臣 無考

周琮 見禮中補

閻叔子 新表閻氏高宗相立本孫 見封中 克儉子叔子同州刺史

薛穎 無考

陳昭景 無考

薛稷 見禮中補二傳失載

裴懷古 見封中 舊 吏下 傳聖厤中閻知微充使往突厥以監察御史監其軍不從默啜僞職奔竄以歸拜祠部員外郎授姚州都督 新傳同

韋翼 新表韋氏勛公房太子詹事武陽貞侯琨子翼字從善太府卿武陽平公

楊降禮 見吏中吏外

劉守悌 新表彭城劉氏滁州刺史德智子守悌刑部侍郎 舊岑羲傳守悌稱爲清德爲巡察使所薦授畿縣令長安中緣坐近親相次入省自登封令爲司門員外郎後至陝州刺史

鄭休遠 新書后妃傳上 上官昭容傳母鄭太常少卿休遠之姊 唐會稽太守題名記鄭休遠開元十一年自汾州刺史授十五年有犯去官 會稽掇英總集十八嘉泰志同 吳興志鄭休遠垂拱元年自金州刺史授遷越州都督 統紀云景雲元年太常少卿授遷滑州刺史

李顒見左外又主中

康庭芝　唐摭言一　光宅元年閏七月二十四日劉廷奇見考外補　重試一十六人內康庭芝一人鄉貢　文苑英華百五十二　沈佺期有和洛州司士康士曹庭芝望月有懷詩國秀集中載柯陰令康庭芝詠月詩即此詩　又五百四英華又有杜審言和康五望月有懷詩

競渡賭錢判五百十　求鄰壁光判作康廷之　又五百三十三　對京令問喘牛判五百三十四　縣令有惠化判縣令辭疾判作康庭芝

李恒　新宗室表蔡王房冬官尚書沖元孫恒祠部員外郎　又宰相表李氏姑臧大房義璡子恒殿中侍御史

李察見戶中

崔沔又御史臺殿中題名　新表博陵二房崔氏安平公晧子沔字若沖新傳善沖陋室銘記同集序同　太子賓客清河孝公舊傳父皓庫部員外郎故州長史李華集序安平公愷少子舊祐甫傳祖珽懷州長史　舊孝友傳應制舉對策高第爲天下第一岑羲薦爲左補闕累遷祠部員外郎睿宗時徵拜中書舍人新傳失載　李華贈禮部尚書孝公崔沔集序進士登第舉賢良方正對策第一擢左補闕除殿中侍御史遷起居舍人學該典禮拜尚書祠部員外郎遷給事中改中書舍人唐文粹九十二　顏眞卿通議大夫守太子賓客東都副留守雲騎尉贈尚書左僕射博陵崔孝公宅陋室銘記擢拜左補闕遷殿中侍御史

尋遷起居舍人睿宗時遷祠部員外郎倖僧有請度人者公拒不奉詔遷給事中遷中書舍人

杜咸又御史臺殿中監察題名　新表洹水杜氏懷州刺史僑子咸涼州都督　新杜正倫傳從孫咸擢進士第累遷右臺監察御史遷侍御史出爲汾州長史開元中爲河北按察使坐用法深貶睦州司馬

陳惠滿見倉中補倉外二見　蘇頲授陳惠滿倉部員外郎等制稱朝議大夫行尚書祠部員外郎兼判倉部員外郎上柱國陳惠滿文苑英華三百九十一詳倉外

蕭嵩鉞察嵩疑嵩之誤嵩見勳外　蘇頲授陳惠滿倉部員外郎等制

朝請大夫前行太子舍人上柱國蕭嵩可行尚書祠部員外郎散官勳如故文苑英華三百九十一詳倉外陳惠滿注舊傳失載

張昶見吏中

姚奕見封中二傳失載

鄭長裕見金外倉中

竇從之見左中

梁昇卿見戶中

裴晄見金中祠中

鄭巖見戶外

馬光淑見左中補吏外

趙賓 無考又御史臺監察題名并左側貶

高遷 見祠中補

裴春卿 見勳外

張楚 見戶外

盧僎 見吏外二見勳外

裴稹 見勳外附存 新表中眷裴氏元宗相光庭子稹司勳員外郎襲正平縣子 新傳以蔭仕累遷起居郎開元末授祠部員外郎卒 石刻大唐故朝議郎行尚書祠部員外郎裴君墓誌銘稹字道安開元初舉孝廉高第自起居郎俄遷尚書祠部郎視事累日以開元廿八年十

二月十九日終于長安光德里私第春秋册 獨孤及唐故尚書祠部員外郎贈陝州刺史裴公行狀自起居郎尋除尚書祠部員外郎開元二十九年某月日薨元年春建辰月贈諫議大夫八月贈使持節陝州刺史權德輿唐尚書度支郎中贈尚書左僕射正平節公裴公神道碑銘皇尚書祠部員外郎贈太子賓客稹公之烈考也 柳宗元唐故萬年令裴府君瑾墓碣刑部員外郎府君諱稹實祖

陳光 又應中補 元和姓纂十七眞 左拾遺陳子昂生光祠部員外廣漢射洪人 石刻大唐大溫國寺故大德進法師塔銘太子司議郎陳光撰 開元廿五年七月 陝西長安 新陳子昂傳子光與趙少微相善俱以文稱終商州刺史 趙儋右拾遺陳公旌德碑有子二人並進士及第長曰光官至膳部郎中商州刺史 陳伯玉文集 新書藝文志丁部集錄別集類陳光詩一卷

李舒 見度中

司馬垂 見戶外度中

李成式 見左外

盧鉉 見祠中補

張允 無考

盧霸 見封中補

豆盧友 又御史題名陰下層 新表豆盧氏光祿少卿欽爽孫友萬年令 舊韋堅傳天寶二年四月以水陸轉運判官豆盧友除監察御史五載十月監察御史豆盧友坐韋堅連累貶富水尉

楊日休 又御史臺碑陰下層 又右側侍御兼殿中題名 新書逆臣上安祿山傳至德二載阿史那承慶等十餘人送密款詔以楊日休爲洋州刺史 石刻權倕左輔頓僚西嶽廟中刻石記有左馮翊功掾楊日休 陝西華陰 開元二十四年

元載 見度中補 舊傳肅宗卽位蘇州刺史江東採訪使李希

言表載爲副自大理司直拜祠部員外郎遷洪州刺史新傳畧同

韋少遊見吏中外封外吏　賈至授韋少遊祠部員外郎等制敕左補闕直弘文館韋少遊修詞懿文終溫且惠守右監門衛胄曹參軍許登振藻揚采穆如清風並藏器於身陳力就列南宮郎位是登柱史一作題柱之才左禁諫臣方求折檻之直少遊可檢校祠部員外郎登可右拾遺文苑英華三百九十一許登見動外

樊晃見度外

徐儀　新表北祖上房徐氏許州司馬襲枝江男訓子儀字行甫祠部員外郎元和姓纂同

辛昇之見動外

韓滉見吏中外考外補吏　舊傳自殿中侍御史累遷至祠部考功吏部三員外郎新傳失載　顧況左僕射韓滉行狀詔除殿中侍御史累遷祠部考功吏部三員外文苑英華九百七十三

薛據　新表薛氏西祖房什邡令元暉子據禮部侍郎疑作郎中封氏聞見記三開元中河東薛據自恃才名於吏部參選請授萬年縣錄事吏曹不敢注以諮執政將許之諸流外共見宰相訴之遂罷唐摭言十二畧同　韓愈國子助教河東薛君墓誌銘父尚書禮部侍郎播命君後兄

據據爲尚書水部郎中贈給事中昌黎先生集二十四或作授考異據五百家注音辯本作授云石本作據水部石本作禮部　常衮制南節度判官崔君汪墓誌銘夫人河東薛氏故水部郎中據之女也文苑英華九百五十六　文獻通考三十三　天寶六年風雅古調緯畧科薛據及第會要緯畧誤薛璩

陸易　新表陸氏太尉枝屯田郎中景獻子易徐州刺史

岑參見考外補　杜確岑嘉州集序自關西節度判官入爲祠部考功二員外郎仿宋本

張鎰見動外　舊傳自洪吉觀察判官奏授殿中侍御史遷屯田員外郎轉祠部右司二員外郎毋憂免喪除司勳員外郎新傳失載

王紞鉞案疑是王紞見動中

田南口

趙薰　元和姓纂三十小中書舍人趙匡器見倉外二生字原本脫薰原本上文誤董後脫依英華補河南少尹河東人　石刻邵說唐故同州河西縣丞贈魏州刺史太常卿天水趙公叡沖神道碑今聖踐極嗣孫薰等咸擅才業宦成三署大厤四年虞卿闕名爲趙侍郎乞歸河中侍兄表兄薰頃任河中少尹先因風痺成疾手足不理于今累年中間迎到上都類表作京臣自躬親方藥兄以枌榆松槓盡在河東懷土之心暫

來輒去近從數月頗益沉綿云云文苑英華六百八格案侍郎當即趙縱

縱見吏中

褚長孺見勳外補度中　常衮授褚長孺祠部員外郎等制勑

朝議郎行起居郎集賢殿直學士褚長孺等國之才人一作俊乂拔乎羣萃精力於學五經之大儒覃思於文三變而合雅繫年秉直及霤盡規侍從之勞著於厥服含香載筆允茲並命可依前件文苑英華三百九十一

韋敎見金外補倉外　常衮授崔夷甫金部員外郎等制朝散大夫行尚書祠部員外郎上柱國韋敎疑作敏可行尚書倉部員外郎散官勳如故文苑英華三百九十一詳金外補

郎官石柱題名考卷廿二祠外　十

錢起見勳外考中補

元仲武　元和姓纂二十二元元載見度中補又見上生仲武祠部員外扶風人　舊元載傳大厤十二年三月次子仲武祠部員外郎等並賜死新傳同

王後已無考又上中

庾何見左中補左外

房由見戶外度中

房說見左外

陸贄見考中補　舊傳自監察御史德宗召爲翰林學士轉祠部員外郎建中四年轉考功郎中依前充職新傳失載　舊

德宗本紀上建中四年十二月乙丑以祠部員外郎陸贄爲考功郎中翰林學士如故　重修承旨學士壁記陸贄建中四年三月自祠部員外郎充其年十一月轉考功郎中翰苑羣書上　韋執誼翰林院故事貞元已後陸贄祠外充考中又充同上　權德輿陸宣公翰苑集敘爲翰林學士由祠部員外轉考功郎中唐陸宣公集

賈申見勳外二傳失載

趙計見金外

李聽希　新表趙郡李氏東祖房南梁州司功參軍銛南子聽希屯田郎中

郎官石柱題名考卷廿二祠外　十一

于公異　舊傳吳人登進士第貞元中爲祠部員外郎陸贄爲宰相奏公異無素行詔放歸田里

崔漑見吏中戶外

李鄘見吏中　吏外二傳失載

邱丹見倉外補

薛展　唐才子傳四建中四年薛展榜進士武元衡

韋成季見左中　左外　封中

陸參　李翺陸歙州述公佐生于世五十有七年由侍御史入爲祠部員外郎二年出刺歙州卒于道貞元十八年四月二十八日也李文公集十三　權德輿送歙州陸使君

員外赴任序十六年以尚書祠部徵公佐於越月未再
朞麾幢在門權載之文集三十六　摭言八　貞元十八年權德輿
主文陸傪員外通榜帖韓文公薦十人於傪　昌黎先
生集十七有與祠部陸員外書　權德輿太常博士舉人
自代狀舉自代官浙江東道義勝軍副使殿中侍御史
內供奉賜緋魚袋陸參貞元八年正月十七日權載之文集四十六　唐故
使持節歙州諸軍事守歙州刺史賜緋魚袋陸君墓誌
銘君諱參字公佐吳郡人貞元十六年自殿中侍御史
內供奉佐浙東徵拜祠部員外郎居二年拜歙州刺史
又二十四　又二酬陸三十二參浙東見寄詩

裴泰　新表東眷裴氏武后相居道曾孫見度外　右驍衛將
軍融孫泰安南都護　舊王鍔傳嗣曹王皋爲荆南節
度使欲列王鍔於賓位馬彝裴泰鄙鍔請去乃復以爲
都虞候　舊德宗紀下貞元十八年五月庚辰以祠部
員外郎裴泰爲檢校兵部郎中充安南都護本管經略
使　十九年二月己亥安南經略使裴泰爲州將王季
元所逐　舊趙昌傳貞元十八年以檢校兵部郎中裴
泰代爲安南都護爲首領所逐　舊文宗紀下大和九
年七月以吉州刺史裴泰爲邕管經略使按大和九年止距貞元十
九年共三十三年不應即是其人考新表洗馬裴氏裴泰字肅夫邕管經略使則文紀泰字或係恭字之誤

田灣見戶外
周仲孫又主中
穆賞見戶外
辛祕見左中補　舊傳自太常博士遷祠部兵部員外郎仍兼
博士元和初拜湖州刺史新傳失載　文苑英華九百十五牛僧
孺昭義軍節度使辛公神道碑自太常博士訖六年再
爲祠部兵部員外博士猶如故元和元年出爲湖州
裴汶見左外
徐放　元和姓纂九魚檢校員外徐揖生放屯田員外台州
刺史世居柳城　赤城志八元和六年台州刺史徐放

案志永正元年乙酉台州刺史徐裕注云永正盡元年壁記作二年又引劉禹錫贈詩案徐裕疑徐放之訛原注以朝散大夫來守見佛隴智者碑壁記不載　石刻台州隋故智者大師修禪道場碑銘題朝散大夫台州刺史上柱國高平徐放書末署元和六年十一月十二日在浙江天台縣大慈寺六字已泐據寶刻類編補
韓愈衢州徐偃王廟碑元和九年徐氏放復爲衢州
刺史放字達夫前碑所謂今戶部侍郎其大父也春行
視農至於龍邱有事于廟昌黎先生集二十七　劉賓客文集二十
四有衢州徐員外使君遺以縞紵兼竹書箱因成一篇
用答佳貺詩原注按此郡本自婺州析置徐自台州遷　歲時雜詠二十九有
徐放奉和相公錦樓玩月詩唐詩紀事四十五放武元衡西川從事
錢徽見封中祠中　舊傳元和初自戎幕從事入朝三遷祠部

員外郎召充翰林學士六年轉祠部郎中　新傳自辟
宣歙崔衍府入拜左補闕以祠部員外郎爲翰林學士
三遷中書舍人加承旨翰林院故事錢徽左補闕充祠外又充　重修承
旨學士壁記錢徽元和三年八月二十六日自祠部員
外郎充六年四月二十五日加本司郎中並翰苑羣書上
劉公輿　新表尉氏劉氏京兆少尹昂孫見左外子之子公
輿祠部員外郎姓纂脫公輿二字
李諒見皮中倉中
段文昌見祠中　舊傳自左補闕改祠部員外郎元和十一
年守本官充翰林學士轉祠部郎中　翰林院故事段

文昌元和己後祠部員外充新重修承旨學士壁記段
文昌元和十一年八月十五日自祠部員外郎充翰林
學士十三年正月十二日加本司郎中並翰苑羣書上
尉遲汾　韓愈洛北惠林寺題名韓愈李景興侯喜尉遲
汾貞元十七年七月二十二日魚于溫洛宿此而歸昌
黎韓愈書韓文遺集　昌黎先生文集補注正元十八年汾
中進士第五百家註音辯本十七　韓愈與祠部陸參員外薦上
書有尉遲汾等或文或行皆出羣之材也　摭言八貞
元十八年權德輿主文陸傪員外通榜帖韓文公薦十
人於傪其次六人有尉遲汾權公凡三榜其放六人

舊張仲方傳憲宗時李吉甫卒博士尉遲汾請謚爲敬
憲新傳同　會要八十太常博士柳應規謚杜佑忠簡博士
尉遲汾請謚爲安簡案杜佑元和七年十一月薨　石刻尉遲汾詩
題云府尹王侍郎准制拜嶽因狀嵩高靈勝寄呈三十
韻朝散大夫守衛尉少卿尉遲汾河南登封大和三年
豆盧署見左中戶中
班肅見封外倉中　元稹班肅授尚書司封員外郎制略云朝議
郎前坊州刺史賜緋魚袋班肅聞爾爲祠部員外郎值
吾黜姦之日唯爾私分不渝進退有素搢紳之論有以
多之復爾中臺以厚吾俗元微之文集四十七新皇甫傳穆宗始聽政貶皇甫

鎬前坊州刺史班肅以嘗僚獨餞於野朝廷重之擢爲
司封員外郎據此制時肅官祠部員外郎後始出爲坊
州刺史新傳微誤
李虞仲見勳中　舊傳自太常博士遷兵部員外郎司勳兵
部郎中　白居易論重考科目人狀末署元和十五年
十二月十三日重考定科目官將仕郎守尚書祠部員
外郎上護軍臣李虞仲白氏文集六十
王彥威見封中戶中人封外附存　劉禹錫唐故監察御史贈尚書
右僕射王公倣神道碑季子彥威歷太常博士祠部員
外郎遷屯田郎中轉戶部司封劉賓客外集九二傳失載
馮定　元和姓纂一東虞部員外郎馮宿弟定長樂人後徙

東陽　舊馮宿傳弟定字介夫貞元中舉進士上第登朝爲太常博士轉祠部員外郎寶厤二年出爲鄂州刺史

張又新見左中補又主中　新傳自左右補闕敬宗時轉祠部員外郎嘗買婢遷約爲牙僧投索陵突御史劾舉李逢吉庇之事不窮治逢吉罷相表爲山南東道行軍司馬舊傳失載

吳思見左外

蕭睦　唐會要七十六元和二年四月達於吏治可使從政科蕭睦及第緝署三年　元稹授蕭睦鳳州周載渝州刺史

制勑前劍南三川榷鹽判官殷中侍御史內供奉蕭睦文苑英華四百十　李虞仲授蕭睦祠部員外郎制勑朝散大夫使持節袁州諸軍事守袁州刺史上柱國蕭睦中臺揔天下之務分以郎吏各有司存前代用人率爲愼選以爾克茂才實嘗擢科名操尙端貞職業修舉累登使局頃綰郡章一作仍領郡符去常見思居不自伐是宜陟以郎署竚其彌綸能稽舊章則無敗事可行尙書祠部員外郎散官勳如故文苑英華三百九十一　石刻大唐故中大夫行內侍省內給事員外置同正員上柱國賜緋魚袋王公文幹墓誌銘通直郎試大理評事趙造撰鄉貢進士蕭睦

書會昌四年十月陝西長安

嚴澗見金中又主中

李衢　舊文宗紀下開成三年四月癸丑屯田郎中李衢沔王府長史林贊等進所修皇唐玉牒一百五十卷新書藝文志乙部史錄譜牒類皇唐玉牒一百一十卷開成二年李衢林寶撰　唐皇室維城錄一卷又李衢大唐皇室新譜一卷直齋書錄解題八李氏皇室維城錄一卷屯田郎中李衢沔王長史林贊修止於僖宗蓋昭宗時所錄也

蘇滌見考中補　舊文宗紀下大和六年七月甲午以祠部員外郎蘇滌等充史館修撰

錢可復　舊錢徽傳見封中子可復登進士第累官至禮部郎中大和九年檢校兵部郎中兼御史中丞充鳳翔節度副使

陸洽見勳中

韋諶　新表韋氏南皮公房庫部郎中頌子見戶外損初名諶

庾簡休見勳外

薛元龜　新書衛吏薛元賞傳會昌中李德裕當國用元賞弟元龜爲京兆少尹知府事宣宗立坐貶崖州司戶參軍

張周物見度外

封敖見左外　舊傳大和中入朝，右拾遺會昌初以員外郎知制誥召入翰林爲學士

張忱無考

竇洵直見戶中

路綰無考見左中戶中戶外

崔瑤見吏外倉外中　動

李隲　新表趙郡李氏東祖房吏部員外郎華子見吏外補隲不詳歷官　李隲題惠山寺詩序太和五年四月予自江東將西歸涇陽路出錫邑因肄業於惠山寺居三歲

崔嘏授李隲總目作韋陟　祠部員外郎等制勑由憲府而入文昌自藩方而昇務署既爲佳選亦罄滯才爾等皆以文藻發身馨香馳譽早茂閨門之行久從賓幕之遊或賜告經時頗積退藏之美或綱丞上請雅膺選擢之科祠膳清曹省闥右地勉思起草無念應星隲可祠部員外郎特可膳部員外郎文苑英華三百九十一　李隲徐襄州碑咸通六年二月襄之父老請詞於公之舊軍副使一作史太常少卿弘文館學士李隲文苑八百英華七十　重修承旨學士壁記李隲咸通七年三月二十四日自太常少卿宏文館直學士入二十七日加知制誥七月遷中書舍人十月二十五日三殿召對賜紫九年五月十六日除江西觀察使翰苑羣書上　題惠山寺詩序末署咸通十年二月一日江南西道都團練觀察處置等使中散大夫檢校左散騎常侍使持節都督洪州諸軍事兼洪州刺史御史中丞上柱國賜紫金魚袋李隲題記序有云去公蒙恩自禁職出鎮鍾陵　黃璞王郎中蔡傳李公隲時擅重名自內翰林出爲江西觀察使辟爲團練判官麟角集

杜宣猷見金中

韋尚敬　新表韋氏小逍遙公房給事中貞伯子尚敬字執勇

崔鈞見動外

任憲見動中戶中

薛泝無考一本汧

張彥遠又主外　新表河東張氏桂管觀察使文規子見吏外　彥遠祠部員外郎，舊傳大中初由左補闕爲祠部員外郎

趙璘見金中祠中　東觀奏記上大中十年鄭顥知舉後表委當行祠部員外趙璘採訪諸家科目記撰成十三卷

高綽無考

宇文鎔無考

崔芻言見左外 夷中 附存 戶中

令狐緘見夷外

劉頊 新表尉氏劉氏雅州刺史烱子宣宗相琢弟見封中

項字昭愿 舊劉琢中傳弟項亦登進士第

薛廷傑 新表薛氏西祖房衛尉卿存規子廷傑右拾遺杜牧有薛廷傑除桂管支使等制樊川文集十九 舊宣宗紀大中十一年九月右拾遺薛廷傑等上疏諫遣中使往羅浮山迎軒轅先生

楊知退見戶中又主中

崔鄲 新表清河小房崔氏御史中丞陲子鄲弟見勳外 鄲字德章

盧杞

蘇粹見勳外

張顏見戶外

馮巖見戶中

楊範見金外

陳翬又主中 黃璞王郎中案傳咸通三年鄭侍郎服從字讜下進士及第與同年陳郎中翬有要約就陳氏

薛洧 新表薛氏西祖房大理評事鋼子貢弟見封外補 洧字德符婺州刺史

崔潼 新表博陵二房崔氏武宗相珙子見主中 御史大夫涓弟見封外 潼字爲中 舊僖宗紀乾符三年六月以右司員外郎崔潼爲歙州刺史

韋顏見勳外戶外

韋璉 新表韋氏鄖公房昭義節度判官承素子璉字禮卿 元和姓纂八微 韋氏大雍州房思正生璉深州刺史京兆杜陵人時代不合

蕭廩 新表蕭氏齊梁房僖宗相倣子廩字富侯給事中舊傳咸通三年進士擢第累遷尚書郎乾符中以官

侍父鎮南海中和中徵爲中書舍人再遷京兆尹 新傳遷尚書郎父倣領南海解官往侍廣明初以諫議大夫知制誥俄遷京兆尹案倣鎮南海當依新傳在宣宗時舊傳誤

崔道紀 新表博陵安平崔氏嶺南節度副使表子道紀字元風處州刺史

李峭見戶中

鄭頎 新表鄭氏南祖房兵部尚書祇德子頎禮部侍郎又祇德從弟憲子頎字延美沈炳震云當有一譌

盧蘊 新表盧氏懿子見夷中補 蘊字積中 舊五代史唐書四十三盧程傳祖懿父蘊歷仕通顯 舊僖宗紀乾符六年

三月試宏詞選人以駕部郎中盧蘊爲考官

王愔　新表太原第二房王氏鎡子愔字韶之　又琅邪王氏羅川令續子愔時代不合　舊書經籍志甲部經錄小學類文字志三卷原注王愔撰新書藝文志同

鄭峻疑即鄭畯

補遺

弓嗣宗　元和姓纂一東陳州刺史弓志弘生嗣宗祠部員外郎太原人

柳光庭　新表柳氏隴州刺史胤孫光庭祠部員外郎姓纂同

韋長裕又膳外補　新表韋氏小逍遙公房武后相承慶子常州刺史晉弟見勳外長裕祠部員外郎姓纂同　舊韋承慶傳子長裕膳部員外郎

唐貞泰　新表唐氏相州別駕爽子貞泰祠部員外郎

徐鸞　新表北祖上房徐氏水部員外郎漢子鸞祠部員外郎

宋昇　新表宋氏元宗相璟子見吏外昇太僕少卿新傳同　舊宋璟傳子昇天寶元和姓纂祠部員外太僕少卿　舊宋璟傳子昇天寶初太僕少卿顏魯公文集四宋開府碑昇爲司徒太僕少卿

趙昂見封中　韋執誼翰林院故事至德已後趙昂自太傅充祠外又充卒於駕外重修承旨學士壁記失載　翰苑羣書上

鄭恕　新表鄭氏北祖房曹州司兵參軍譽子恕不詳歷官　歐陽詹弔九江驛材文予旅游江州稅於茲驛祠部員外郎鄭恕同之鄭與州將嚴士英爲子說歐陽行周文集七

陸澗又主外又左外補有陸澗　元和姓纂一屋試祕書少監陸齊望子澗左生澗祠部員外嘉興人宗表祕書監齊望子澗左司員外郎疑即澗之譌

薛昭緯見禮外補　據言十二薛昭緯常任祠部員外時李系任小儀王蕘任小賓

盧汝弼見祠中補　舊傳累遷祠部員外郎知制誥從昭宗遷

洛

張璪　集古錄目唐復鄠縣記唐中書舍人于邵撰祠部員外郎侍御史張璪八分書並篆額代宗之初吐蕃數寇京輔使李抱玉屯兵備之其碑將何德願以陳鄭兵屯鄠縣長吏寄寓佛寺德宗即位詔德願移屯鳳翔復鄠縣如故碑以建中二年立寶刻類編八京兆府中鄠縣

附存

白居易　白居易論重考科目人狀末署元和十五年十二月十三日重考定科目官將仕郎守尚書祠部員外郎臣白居易等狀奏白氏文集六十按舊穆宗紀二書本傳李商隱墓碑元稹制皆作

司門此陳下文李
虞仲官階致誤

歸安丁寶書編次

唐尚書省郎官石柱題名考卷廿二終 勞檢丁士謂校字

仁和勞格
趙鉞著
歸安丁寶書編次

膳部郎中 補

唐六典禮部尚書其屬有膳部郎中從五品上龍朔二年爲司膳大夫咸亨元年復故掌邦之牲豆酒膳辨其品數

高正表 楊孝怡 長孫師禮 孔昌寓 裴希仁
盧文勵 王弘義 蕭瑗 鄭博雅 陳光
魏季隨 薛植 顏允南 張孚 歸崇敬
杜寂 趙驊 林琨 裴會 元季方

柳登 崔俊 袁同直 白行簡 李昌符
錢珝 趙光裔 杜曉 李綽 獨孤修德

附存周謂

勞檢丁士謙校字

高正表 高祖平竇建德大赦詔仍令太子左庶子鄭善果爲山東道撫慰大使考功郎中李覬玉膳部郎中高正表爲副大詔令 資治通鑑唐紀五 武德四年五月乙丑以太子左庶子鄭善果爲山東道撫慰大使

楊孝怡 新表楊氏越公房隋荆州總管楊山恭公文紀子孝怡膳部郎中太僕卿

長孫師禮 元和姓纂

孔昌寓 金石錄目錄五 第八百二十九周都官郎中孔昌寓碑 盧藏用撰并八分書 長安三年二月

裴希仁見吏外 新表東眷裴氏之爽子希仁膳部郎中

盧文勵 新表盧氏第三房監察御史昌平縣侯萬石子見金中 文勵膳部郎中 冥報記載唐西京東市筆行趙氏女事云盧文勵傳向唐臨說法苑珠林七十四

王弘義 新表琅邪王氏宏義字延宗膳部郎中

蕭瑗 徐季鴿屯留令薛僅善政碑紫薇令姚公黃門監盧公特奏有學有文身材拔萃起家授洪洞尉刺史蕭瑗許以公輔之器案地理志洪洞屬晉州 定命錄則天既貴皇后王氏破滅蕭瑀是其外姻舉家流竄兄弟六人配向嶺南唯瑀與弟瑗配遼東無何有處置流移使出嶺南

吾俱死唯遼東者獲全兄弟二人因亡命十餘年至神龍初方蒙洗滌太平廣記二百二十二 詳吏中蕭璿注 睿宗遣宣勞使誥朕恭已無爲留神玄默俯順歷數僉謀公卿式命元子祇膺寶位今庶政迺新光華肇啟但恐天下至廣未達朕心故臨遣使臣宣揚朝典宜以膳部郎中蕭瑗爲河南道宣勞使

鄭博雅 張說大唐中散大夫行淄州司馬鄭府君神道碑次子博雅張燕公集十八 蘇頲授鄭博雅膳部郎中制黃門中大夫檢校太子洗馬鄭博雅志業融暢襟靈閑遠備聞前言嘗習故事來遊博望既增清道之華入奏明光宜副丹墀之寵可行尚書膳部郎中散官如故主者施行文苑英華三百八十九

陳光見祠外 趙儋右拾遺陳公子鼎旌德碑子長曰光官至膳部郎中商州刺史陳伯玉文集

魏季隨又主外又御史臺監察題名 新表魏氏東祖後武后相元同孫見吏中 著作郎悄子季隨膳部郎中元和姓纂同

薛植 新表薛氏西祖房興州刺史元嘉子植膳部郎中睿宗遣宣勞使誥宜以贊善大夫薛植爲淮南道宣勞使詳上蕭瑗注 張說之文集三有送薛植入京詩

顏允南見封中 鮮于氏離堆記兄允南以司[illegible]司封二郎中偕與叔明首末聯事顏魯公文集十三 石刻顏眞卿顏氏家廟之碑允南歷殿中膳部司封郎中司業金鄉男陝西 顏眞卿正議大夫行國子司業上柱國金鄉縣開國男顏府君神道碑銘恩詔召拜尚書屯田員外郎加朝散大夫選司膳郎中眞卿至自河北元宗給君驛至鳳翔令相見從肅宗入西京遷司封

張孚 賈至授張孚給事中制司膳郎中張孚文以藻身履得詞場之儁公而持操更推吏道之能譽洽禮闈風清憲簡可給事中文苑英華三百八十一 石刻□唐故金紫光祿大夫左金吾衛將軍□□州大都督臧府君希晏神道碑銘銀青光祿大夫行兵□侍郎上柱國清河郡□□□張孚撰陝西三原 諸道石刻錄唐贈楊州都督臧希晏碑大曆五年立 會要七十九 贈禮部尚書張孚謚烈

歸崇敬見倉中又主外 舊傳以潤州長史元宗肅宗二帝山陵參掌禮儀遷主客員外郎又兼史館修撰改膳部郎中大曆初授倉部郎中新傳失載

杜寂見度中補 常衮授杜集作源下同寂職方郎中制久於膳部頗有美才文苑英華三百九十

趙驊見倉中又膳外補 舊忠義傳下 自福建觀察判官試司議郎兼殿中侍御史入爲膳部比部二員外膳部倉部二

郎中祕書少監

林琨見左中封中　元和姓纂二十一侵林琨司駕員外知制誥生禮膳部左司郎中諫議大夫中都男贈兵部侍郎工部尚書

裴會　新表中眷裴氏代宗相遵慶子見吏外會都官郎中權德輿唐故正議大夫衛尉少卿聞喜縣開國伯賜紫金魚袋裴君墓誌銘貞元五年自河東戎左檢校吏部郎中從北平王朝京師眞拜膳部郎中八年轉衛尉少卿權載之文集二十三

元季方見度外金中　新書文藝列傳上兵部尚書王紹表爲度支員外郎遷金膳二部郎中號能職王叔文用事憚季方不爲用以兵部郎中使新羅

柳登　新表柳氏右司郎中集賢學士芳子登字成伯大理少卿　舊傳年六十餘方從宦遊累遷至膳部郎中元和初爲大理少卿

崔俊　新表博陵第二房崔氏大理丞儀甫子俊字德長戶部尚書安平肅公　舊傳以門蔭自侍御史尋改膳部員外充轉運判官入爲膳部郎中充荆襄十道兩稅使賜金紫遷蘇州刺史新傳僅云蘇州刺史

袁同直　元和姓纂二十二元袁氏有膳部郎中同直　文苑英華三有袁同直寅賓出日賦登科記大歷十四年第五人

白行簡又主中補主度中附存　新表太原白氏襄州別駕季庚子刑部尚書居易弟見主中行簡字退之膳部郎中舊傳字知退新書紀事同又云小字阿龄　白氏文集七十醉吟先生墓誌銘弟行簡皇尚書膳部郎中卷六十九祭弟文稱二十三郎知退　舊傳貞元末登進士第元和十五年授左拾遺累遷司門員外郎主客郎中寶厤二年冬病卒　新傳授左拾遺累遷主客員外郎進郎中寶厤二年卒　唐詩紀事元和二年登第

李昌符又膳外補　新表大鄭王房武寧軍節度使檢校工部尚書廓孫濟子昌符字巖夢　雲臺編上有寄膳部李郎中昌符詩　直齋書錄解題十九李昌符集一卷唐膳部員外郎李昌符撰咸通四年進士

錢珝　新錢徽中見封傳子方義見倉中孫珝字瑞文善文辭宰相王摶薦知制誥進中書舍人摶得罪珝貶撫州司馬　薛廷珪授前京兆府參軍錢珝藍田縣尉充集賢校理鄉貢進士崔昭緯祕書省祕書郎充集賢校理制文苑英華四百　薛廷珪授膳部郎中知制誥錢珝守中書舍人制爾掌綸誥時推得人觀其書詞夐絕塵滓褒貶盡春秋之要旨指歸結決訓誥之源流傳聞四方平視三

代而秉守甚正韜藏有程介然獨行卓爾清峙閎爾之能事多矣聆爾之嘉猷藹然俾卽眞秩斯爲舊章英華三百八十二

錢珝舟中錄序乙卯歲案乾寧二年冬十一月余以尙書郎得掌誥命庚申歲案光化三年夏六月以舍人獲譴佐撫州馳書道病秋八月自襄陽浮而下舟行無事因解束書視所爲辭藁翦翦冗碎可存者得五百四十篇丞相表奏百篇區別編聯爲二十卷又云余冒居六年見考無績用所編聯不敢以集稱理諸舟中遂曰舟中錄是年九月錢珝自序於沔陽之南文苑英華七百七 新書藝文志丁部集錄別集類 錢珝舟中錄二十卷

趙光裔見勳中補禮中補禮外補 新表新安趙氏光裔字煥業膳部郎中知制誥 舊傳乾寧中累遷司勳郎中宏文館學士改膳部郎中知制誥賜金紫之服與兄光逢對掌內外制命時人榮之劉季述廢立之後旅遊江表以避患

杜曉又膳外補 新表杜氏昭宗相讓能子見禮中補曉字明遠膳部郎中翰林學士 舊杜讓能傳子曉以父賜死枉橫不求聞達入梁位亦至宰輔 舊五代史梁書十八昭宗東遷宰相崔遠判戶部奏爲巡官兼殿中丞未幾拜左拾遺尋召爲翰林學士轉膳部員外郎依前充職崔遠得罪出守本官居數月以本官知制誥俄又召爲學士遷郎中充職太祖受禪拜中書舍人職如故 新史附見唐六臣傳崔遠判戶部辟巡官累遷膳部郎中翰林學士

李綽見禮中補 直齋書錄解題六令類時 秦中歲時記一卷唐膳部郎中趙郡李綽撰

獨孤修德 元和姓纂一屋獨孤機生修德膳部郎中同州刺史滕公河南洛陽人 新書王世充傳武德四年徙王世充于蜀將行爲羽林將軍獨孤修德所殺初修德父機嘗仕越王侗世充旣篡謀歸唐爲所屠高祖免修德官

附存

周謂見祠中膳外補 元和姓纂十八尤膳部郎中周謂淮陰人權載之文集二十三祕書少監周君墓誌銘自殿中侍御史遷膳部員外郎祠部郎中姓纂誤謂當作渭

歸安丁寶書編次

唐尙書省郎官石柱題名考卷廿三終 學檢丁士謙校字

仁和　勞格
趙鉞　著——歸安丁寶書編次

膳部員外郎補

唐六典禮部尚書其屬有膳部員外郎一人從六品上隋爲承務郎皇朝復爲膳部員外郎龍朔咸亨陸曹改復掌同郎中

王知敬　韋安石　杜審言　蘇味玄　王上客
韋長裕　崔藏之　蔣岑　李玄成　沈東美
房宗偃　盧象　盧杞　趙曄　韋襄

王濡　裴延齡　徐岱　楊於陵　陳京
劉全白　段平仲　竇羣　周渭　嚴休復
元稹　邱紓　崔玄亮　李德修　王敦史
蔣係　杜牧　□持　李昌符　張策
杜曉　張蠙
附存　魏萬成　楊思昭　李自勛

勞檢丁士謂校字

王知敬　舊書隱遜王友貞傳父知敬懷州河內人則天時麟臺少監以工書知名　集古錄目唐司衛卿尉遲寶琳碑唐侍中中書令行古相許敬宗撰膳部員外郎直弘文館王知敬書碑以咸亨元年正月立京兆府醴泉寶刻叢編九　石刻大唐天后御製詩書碑永淳二年九月二十五日司門郎中太孫諮議王知敬書河南登封少林寺　石刻金剛般若波羅密經大唐咸亨三□□□十月戊午朔三日庚申校書郎少府監丞城門郎膳部員外郎守冀王友直弘文館王知敬奉勑書河南登封　石刻

韋安石　新表鄖公房成州刺史琬子安石相武后中睿舊傳應明經舉永昌元年三遷雍州司兵文昌左相蘇良嗣特薦于則天擢拜膳部員外郎永昌令并州司馬　新傳永昌元年遷雍州司兵參軍蘇良嗣薦于武后擢膳部員外郎遷并州司馬

杜審言　新崔融傳神龍二年崔融卒膳部員外郎杜審言爲所奬引爲服緦麻

蘇味玄　舊傳與弟太子洗馬味元甚相友愛味元請託不諧輒面相凌折味道對之怡然不以爲忤論者稱焉

沈佺期有同蘇員外味玄夏晚寓直省中詩文苑英華一百

王上客（又主外 又御史臺侍御監察題名）劉禹錫唐故監察御史贈尚書右僕射王公（倫神道碑大父上客高宗封嶽進士及第歷侍御史主客兵部員外郎累遷兵（疑誤）右金吾衛將軍冀州刺史靈州都督朔方道總管見職官儀及衣（疑誤）劉賓客外集九）兩京新記先天中王上客爲侍御史自以才望清雅妙當入省常望前行忽除膳部員外郎微有悵惋膳部在省中最東北隅（太平廣記二百五十南部新書丁同上客作主敬）

蘇頲命姚崇等北伐制兵部員外郎王上客等可行軍判官（開元二年三月二十八日文苑英華四百五十九）

韋長裕（見祠外補）舊韋承慶傳子長裕膳部員外郎

崔藏之（新儒學中）馬懷素傳開元八年元行沖知麗正院又奏進士崔藏之等入校麗正書終膳部員外郎

蔣岑（又御史臺監察題名）古今姓氏書辯證二十七唐蒲州刺史蔣儼再從姪岑膳部員外司農少卿義興陽羨縣人舊宇文融傳開元中司農少卿蔣岑舉奏宇文融在汴州迴造船脚隱沒巨萬給事中馮紹烈（見金外）又深文案其事實齊光義後漢西亭鄉侯蔣澄碑司農岑之盡力王室克著休勳遭彼敗言遠從播黜雖清明照洗而舊位不躋以誣盛德豈其若是文苑英華二百六十七張說

有南中送（集三作別）蔣五岑（岑集無）向青州詩

李玄成（見考中補）獨孤及唐故朝散大夫中書舍人祕書少監頓邱李公墓誌由太平尉爲金吾曹監察御史河南司錄美原令膳部員外郎天寶元年考功郎中知制誥修國史（毘陵集十一）

沈東美（見勳外）杜甫有沈八丈東美除膳部員外詩（原注府掾四人同日拜郎 杜工部集九）西京房宗偃（見吏中）常衮授房宗偃膳部員外郎制勑朝議郎侍御史內供奉充山南西道節度管內支度營田副使賜緋魚袋房宗偃孝謹之風克傳素業賢良之器早負清才頃主方書兼毗戎政膳雅高潔在公著美臺郎之妙盛選當人處以彌綸並謂稱職可行尚書膳部員外郎散官賜如故（文苑英華三百九十一）

盧象（見勳外又主外）

盧杞（見吏中金中）

趙曄（見倉中膳中補）舊忠義傳下自福建觀察判官試司議郎兼殿中侍御史入爲膳部比部二員外 新宗儒傳自左補闕遷累尚書比部員外郎

韋襄 新表韋氏郎公房臨汝太守斌子襄不詳歷官權德輿右僕射李公（巽）墓誌銘凡三合姓次京兆韋氏

膳部員外郎襄之女（權載之文集二十二）

王濡　新表琅邪王氏定州刺史佩子濡膳部員外郎黃州刺史

裴延齡（見祠中補）　舊傳自太常博士盧杞爲相擢爲膳部員外郎集賢院直學士改祠部郎中（新傳同）

徐岱（見封中）　舊儒學傳（下）自太常博士從幸奉天興元改膳部員外郎兼博士貞元初遷水部郎中充皇太子及舒王已下侍讀（新傳略同）

楊於陵（見吏中外考外補）　舊傳貞元八年自（前）江西從事入朝爲膳部員外郎歷考功吏部員外郎（新傳同）　權德輿起居舍人舉人自代狀准制舉自代官儒林郎守尚書膳部員外郎賜緋魚袋楊於陵（貞元十年八月二十四日權載之文集四十六）

李翺右僕射楊公墓誌自江西使府除屏居建昌不至京師貞元八年徵拜膳部員外郎轉考功知別頭舉轉吏部員外郎及判南曹（李文公集十四）

陳京（見封中考外補）　柳宗元唐故祕書少監陳公行狀爲左補闕尚書膳部考功員外郎司封郎中（河東先生集八）　新儒學傳（下）德宗時擢左補闕考功員外郎

劉全白　元和姓纂（十八尤）膳部員外郎劉瓘（見上）京兆人生全白湖州刺史　唐故翰林學士李君碣記前題尚書膳部員外郎劉全白撰（李太白文集一貞元六年記略云全白幼則以詩爲君所知及此投弔荒墳將毀追想音容悲不能止）　吳興志劉全白正元十年自池州刺史授遷祕書監致仕（統記作七年）　顧況湖州刺史廳壁記其鴻名大德國朝則劉員外全白文翰也（文苑英華八百一十七文粹七十三）　顏眞卿湖州烏程縣杼山妙喜寺碑評事劉全白往來登歷（顏魯公文集四大麻癸丑）

段平仲（見金中）　舊傳貞元十四年自監察御史坐廢七年後除屯田膳部二員外郎東都留守判官累拜右司郎中元和初遷諫議大夫

竇羣（見吏中）　舊傳初以處士韋夏卿薦徵拜左拾遺遷侍御史憲宗即位轉膳部員外郎兼侍御史知雜出爲唐州刺史節度使于頔奏留充山南東道節度副使檢校兵部郎中兼御史中丞賜紫金魚袋召入爲吏部郎中（新傳略同）　褚藏言竇府君詩序自侍御史俄兼領雜務德宗晏駕改膳部員外郎出爲唐州刺史司空于公鎮漢南奏公爲節度副使（曾氏聯珠集）

周湄（見祠中膳中附存周謂）　權德輿唐故朝散大夫守祕書少監致仕周君墓誌銘孝文帝時自毀中侍御史遷膳部員外郎祠部郎中十年不徙官（權載之文集二十三）

嚴休復（見吏中封中）　元和姓纂（二十八嚴）嚴休復膳部員外郎吳

郡人

元稹見祠中　舊傳元和十四年自虢州長史徵還爲膳部員外郎長慶初轉祠部郎中知制誥新傳同　元稹敘奏自江陵掾後十年始爲膳部員外郎穆宗初宰相更相用事丞相段公一日獨得對因請亟用兵部郎中薛存慶見封中考功員外郎牛僧孺予亦在請中上然之不十數日次用爲給舍元微之文集三十二　白居易河南元公墓誌銘自虢州長史長慶初穆宗嗣位舊聞公名以膳部員外郎徵用既至轉祠部郎中賜緋魚袋知制誥白氏文集七十

邱紓見金中　元稹授邱紓陳鴻員外郎制勅朝議郎行左補闕上柱國邱紓諫諍之臣入言于密勿之際羣下莫得而知然而政有汗崇由爾之得失也朝議郎行太常博士上柱國陳鴻禮秩之官草儀于朝廷之內四方之所觀聽是以察其事爲見爾之能否矣以爾紓久於侍從可以序遷以爾鴻堅於討論可以事舉並命省闥足謂恩榮慎乃攸司無違夙夜紓可膳部員外郎鴻可虞部員外郎文苑英華三百九十二

崔玄亮　新表博陵第三房崔氏揚州司馬兼通事舍人將作少監抗子元亮字晦叔虢州刺史　白居易唐故虢州刺史贈禮部尚書崔公墓誌銘解褐補祕書省校書郎宣越二府奏授協律郎大理評事徵授監察轉殿中歷侍御史膳部駕部員外郎洛陽令密州刺史換歙州徵拜刑部郎中謝病不就俄改湖州刺史入爲祕書少監改曹州刺史兼御史中丞謝病不就白氏文集七十　舊傳玄亮山東磁州人貞元十一年登進士第從事諸侯府不樂趨競久遊江湖元和初入朝再遷監察御史轉侍御史出爲密湖曹三郡刺史

李德修　新表趙郡李氏西祖房憲宗相吉甫子見考中補德修楚州刺史　新李吉甫傳子德修寶厤中爲膳部員

外郎張仲方入爲諫議大夫以嘗非吉甫謚德修不欲同朝出爲舒湖楚三州刺史卒　白居易李德循苑作修下同除膳部員外郎制勅尚書左士郎苑作曹白奏議彌綸外凡邦之粧豆之品醴膳之數實糾理之命文昌長佐春官卿以朝散大夫守祕書丞上柱國李德循籍訓于台庭業官于書府揆才考第得補爲郎司膳缺員爾宜專掌可尚書膳部員外郎餘如故白氏文集四十九　吳興志

李德修太和四年五月十日自淮南節度行軍司馬授後遷楚州刺史　東觀奏記上加贈故楚州刺史尚書工部侍郎李德修禮部尚書時吉甫少子德裕任荆南

節度使檢校司徒平章事上卿位普恩德裕當追贈祖父乞迴贈其兄故有是命

王敦史　唐會要五十八寶厤元年八月膳部員外郎王敦史有論中外官僚請迴授祖父母封贈奏

蔣係見禮中補　新傳大和二年拜右拾遺史館修撰轉右補闕歷膳部員外工禮兵三部郎中　舊傳大和二年拜右拾遺史館修撰轉尚書工部員外郎遷本司郎中

杜牧見吏外動考中補　舊傳自左補闕史館修撰轉膳部比部員外郎並兼史職出牧黃池睦三郡　新傳累遷左補闕史館修撰改膳部員外郎會昌中歷黃池睦三州

刺史

□特　崔嘏授李隲祠部員外郎等制特可膳部員外郎文苑英華三百九十一詳祠外

李昌符見膳中補　直齋書錄解題十九李昌符集一卷唐膳部員外郎李昌符撰咸通四年進士

張策　舊五代史梁書十八張策字少遜燉煌人自王行瑜邠州觀察支使行瑜死太祖奏爲鄭滑支使尋以內憂去職制闕除國子博士遷膳部員外郎不一歲華帥韓建辟爲判官建領許州又爲掌記新傳同父同見戶外

杜曉見膳中補　舊五代史梁書十八昭宗東遷後自左拾遺尋召爲翰林學士轉膳部員外郎充職宰相崔遠得罪出守本官數日以本官知制誥俄又召爲學士遷郎中充職舊哀帝紀天祐二年十二月敕膳部員外郎知制誥杜曉等等隨册禮使柳璨魏國行事

張蠙　王荊公唐百家詩選十九蠙字象文昭宗時爲尚書膳部員外郎

附存

魏萬成　柳宗元唐故尚書戶部郎中魏府君弘簡墓誌太常主簿諱緄生尚書膳部員外郎兼江陵少尹諱萬成河東先生集九案元和姓纂八未魏氏西祖後萬年尉緄生萬成檢校員外鉅鹿人蓋是使府官也

楊思昭　新表楊氏觀王房都水使者續子潞州刺史思止弟見封中　思昭膳部員外郎

李自勛　新表趙郡李氏西祖房右司郎中公淹子見左中補自勛膳部員外郎

歸安丁寶書編次

唐尚書省郎官石柱題名考卷廿四終　勞檢丁士諤校字

唐尚書省郎官石柱題名考卷二十五

仁和勞格
趙鉞著
歸安丁寶書編次

主客郎中

唐六典禮部尚書其屬有主客郎中一人從五品上龍朔二年改爲司藩大夫咸亨元年復故掌二王後及諸藩朝聘之事舊書新書同

裴世清　韋若孝義　唐奉義　韋福英　蘇會昌
李方義　費弘規　李鳳起　韋慶基　裴弘獻
李友益　盧承基　獨孤元愷　杜續　郝處俊
蘇良嗣　張振　王文濟　盧外師　高純行
劉玄象　唐之奇　魏叔麟　獨孤元同　雲弘暎
王叔偲　于復業　郭元振　李頲　李光進
魏昭　李顒　郭奇　韋粥　張宗潔
薛紘　賀遂陟　李仲康　鄭懷隱　徐立之
崔瑨　張洌　李植　呂向　皇甫彬
雍維良　楊休烈　薛羽　獨孤允　張巡
姚沛　庾準　崔令欽　邱爲　薛岱
趙蓮　王後已　高郢　任侗　閻濟美
周仲孫　裴莅　盧汀　陸淳　吳士矩
白居易　崔珙　張藉　鄭復　張又新

嚴澗　高少逸　楊倞　蕭儋　張嗣慶
柳仲郢　王縉　韋博　崔彖　鄭涿
鄭茂休　張鐸　張潛　楊知退　任繕
薛能　楊思立　蘇蘊　崔福　王愴
張譙　周承矩　陳翬　房琯　源休
補遺李儼　元將茂　王佶　劉禹錫　蔣偕
鄭膺甫　陳潟　白行簡
蕭遘　李讓
附存鄭誠

勞檢丁士謂校字

唐尚書省郎官石柱題名考卷二十五

裴世清（以下二本誤作倉中）　新表中眷裴氏著子世清江州刺史

賀若孝義　元和姓纂（三十八箇）萬（原誤周依北史改）榮公賀若東（原誤東）生孝義唐尚書左丞河南洛陽人（原本誤入賀蘭氏注今校正）

唐奉義　新表唐氏隋邪亳二州刺史安樂公遐顯子奉義靈州總管　舊太宗紀」貞觀二年七月戊申詔廣州都督府長史唐奉義等協契宇文化及構成弑逆宜除名配流嶺表　又（下）七年正月戊子詔唐奉義等子孫並宜禁錮勿令齒敘（詳吏中牛方裕注）　舊李靖傳貞觀九年利州刺史高甄生與廣州都督府長史唐奉義告靖謀反太宗命法官按其事甄生等竟以誣罔得罪

韋福英（無考）

蘇會昌　元和姓纂（十一模）隋兵部尚書安（安原脫據隋書增）平公蘇孝慈生會昌比部郎中河南人

李方義（重見無考）

費弘規　元和姓纂（八未）晉江夏相魚復侯費恬七代孫宏規唐主客郎中合肥男江夏人

李鳳起　資治通鑑（唐紀六）武德七年四月庚申通事舍人李鳳起擊萬州反獠平之

韋慶基　新表韋氏彭城公房綿州刺史澄子魏王府長史慶植弟（見倉中補）慶餘初名慶基兵部郎中（元和姓纂同）

裴世清　賀若孝義　唐奉義　蘇會昌　費弘規　李鳳起　韋慶基

裴弘獻　新表洗馬裴氏慶升曾孫宏獻刑部郎中潁州刺史初以蜀王府法曹參軍刪改律令　長孫無忌進律疏表制朝請大夫使持節潁州諸軍事守潁州刺史輕車都尉裴弘獻等撰律疏三十卷（故唐律疏議　舊書刑法志新書藝文志失載　永徽四年十一月十九日）　舊刑法志太宗時蜀王法曹參軍裴弘獻又駮律令不便於時者四十餘事太宗令參掌刪改之（新志略同）　新書藝文志貞觀律十二卷又令二十七卷格十八卷留司格一卷式三十三卷蜀王府法曹參軍裴弘獻等奉詔撰定

李友益（見封外戶外）

盧承基　新表盧氏太子率更令范陽郡公赤松子承基主客郎中　唐會要（六十三）貞觀二十年閏三月四日詔更撰晉書主客郎中盧承基等分功撰錄

獨孤元愷（見吏中）

杜續（見度外補）　新表襄陽杜氏乾祐子續主客郎中　顏眞卿東川節度使杜公（濟）碑皇度友員外主客郎中續之曾孫（顏魯公文集八又卷十杜公誌皇主客郎中續之曾孫）

郝處俊　新表郝氏滁州刺史相貴子處俊相高宗　舊傳貞觀中本州進士舉授著作佐郎襲爵甑山縣公再

轉滕王友弃官歸召拜太子司議郎五遷吏部侍郎新傳
同

蘇良嗣見封中二傳失載

張振無考

王文濟見吏外補金中

盧外師無考

高純行　新表渤海高氏太宗相宗儉第二子文敏弟見祠中　質行主客郎中舊士廉傳第三子純行不詳歷官表作質行蓋避憲宗諱追改

劉玄象　新表河南劉氏邢襄公政會子玄象主客郎中

唐之奇　新表唐氏尚書左丞皎子不占弟見金外　之奇字

知子給事中　舊唐皎傳子之奇調露中爲給事中新傳
同

魏叔麟案麟疑璘字之誤　新表館陶魏氏太宗相徵四子叔琬弟見祠外　叔璘不詳歷官　舊魏徵傳第三子叔璘禮部侍郎則天時爲酷吏所殺　張說唐故豫州刺史魏君叔瑜神道碑同生璘琬知名當代張燕公集十八

獨孤元同　元和姓纂一屋　左衛將軍考城公獨孤開徹生元同主客郎中昌淄州刺史河南洛陽人原本誤入古今姓氏書辯證三十五今正

雲弘暕　元和姓纂二十文　右威有脫字　將軍雲師德生宏善見封外　宏暕主客郎中河南人　石刻大唐八都壇神君之賢錄稱趙州司馬雲暕垂拱元年直隸元氏沈氏濤曰碑稱雲暕亦避孝敬諱

王叔偲無考

于復業　李嶠授于復業太子中允制新除朝議大夫守隨州刺史于復業既罷臺閣方驅節傳文苑英華四百四

郭元振　新表昌樂郭氏濟州刺史善愛舊元振傳無善字　子元振相睿宗　舊傳舉進士則天時以右武衛鎧曹聘吐蕃以參預破吐蕃功拜主客郎中大足元年遷涼州都督新傳郭震字元振以字顯

李頴見金外

李光進按唐有兩李光進俱武官又與此時代不合一附見新書百三十六李光弼傳字太應初爲房琯碑將代宗即位拜檢校太子太保封涼國公一見百七十一自有傳其先河曲諸部姓阿跌氏歷前後軍牙門將兼御史大夫代州刺史舊書略同惟一百六十一李光進傳誤合兩人爲一爾

魏昭　高適信安王幕府詩序開元二十年國家有事林胡詔禮部尚書信安王總戎大舉時考功郎中王公司勳郎中劉公主客郎中魏公侍御史李公監察御史崔公咸在幕府詩以頌美數公見于詞高常侍集六案詩亦不詳魏公名按其時代疑即是人

李顒見左外祠外　崔湜故吏部侍郎元公希聲碑序夫人李氏今主客郎中顒之從父妹也文苑英華八百九十八景龍三年

郭奇　元和姓纂十九鐸　主客郎中郭奇洛陽人

韋弼見戶外　呂温韋府君夏卿神道碑銘大王父諱某皇朝主客郎中萊濟商三州刺史呂衡州文集六

張宗潔無考

薛紘見金中倉中

賀遂陟見戶外

李仲康　新表畢王房畢國公景淑子仲康楚州刺史獨孤及唐故睢陽郡太守贈祕書監李公少康神道碑銘畢公有才子三人仲曰仲康由尚書主客郎中剖符楚州毘陵集八　唐萬年縣尉崔肅洌故妻李氏墓誌銘祖郎官石柱題名考卷廿五主中　五月河精舍叢鈔

仲康開元中爲尚書主客郎中楚州刺史又十二　文苑英華八百五十九　李邕楚州淮陰縣娑羅樹碑稱州牧宗子名仲康江蘇淮安府治有明隆慶重刊石本末題開元十一年十月二日建　梁肅衢州司士參軍李君濤夫人河南獨孤氏墓誌故楚州刺史仲康之子文苑英華九百六十六少康見祠中

鄭懷隱又主外　新表鄭氏北祖房泗州刺史言思子懷隱

齊州刺史

徐立之鉞案立之疑是玄之之誤玄之見吏中　吏外　勅外　考外補

崔瑨　新表博陵大房崔氏武后中宗相玄暐子見吏中補汾相等州刺史珪弟見主外瑨主客郎中　集古錄目崔愼

碑紫微侍郎蘇頲撰愼孫太常博士瑨八分書開元三年立博州寶刻叢編六此與左中之崔瑨別一人

張洌又御史臺監察題名又殿中有張洌　元宗分遣蔣欽緒等往十道疏決囚徒宣慰百姓制仍令主客郎中張烈往江南東道詳左中補孫濟注時開元十三年　文苑英華五百三十七有張洌對嗣足不良判

李植又主外中之李植別一人　與封外戶　徐季鴿屯留令薛僅善政碑長史李植以異能上又云長史李公又考其孤清耿介冰碧在懷鉞案地理志屯留屬潞州　開元二十七年

呂向　新書文藝傳中　向字子回亡其世貫或曰涇州人郎官石柱題名考卷廿五主中　六月河精舍叢鈔

開元中自起居舍人遷主客郎中專侍皇太子父卒終喪再遷中書舍人　舊書突厥毗伽可汗傳開元二十年可汗弟闕特勒死詔都官郎中呂向等齎璽書入蕃弔祭并爲立碑　儲光羲集五有貽主客呂郎中詩又洛陽道五首獻呂四郎中疑即呂向

皇甫彬　元和姓纂十一唐　戶部尚書滑國公皇甫無逸三從弟彬有脫字　郎中祕書少監安定朝那縣人　獨孤及唐故左補闕安定皇甫公冉集序伯父祕書少監彬尤器之毘陵集十三　新肅宗紀開元中玄宗遣皇甫彬等侍讀左右　嘉定鎮江志十九朝散大夫饒州樂平縣令皇

市价子彬官祕書少監集賢院修撰　新書藝文志丁部集錄別集類　是甫冉潤州丹陽人祕書少監集賢院修撰林姪林宸彬

雍維良又主外又御史臺侍御史監察題名　元和姓纂三鍾　唐主客郎中雍維良信都棗强人　文苑英華四百七七九　有雍維良對文可以經邦國策一道景雲二年

楊休烈　石刻大唐濟度寺故大德比邱尼惠源和上神空誌銘京兆府倉曹參軍楊休烈撰開元廿五年陝西咸寧

薛羽　新表薛氏西祖房華州刺史紘子見金中羽新平太守　舊肅宗紀天寶十五載六月己亥斬新平太守薛羽以其棄郡也　新紀新平郡太守薛羽聞賊且至棄城走已亥太子次保定捕得羽斬之

郎官石柱題名考卷廿五主中　七月河清舍叢鈔

獨孤允又主外　元和姓纂一獨孤屋獨孤元同見上孫允主客郎中陳州刺史河南洛陽人原本誤入古今姓氏書辯證今正　新書逆臣上安祿山傳至德二載陳留太守獨孤允爲陳州刺史以獨孤允爲陳州刺史那承慶等十餘人送密款詔

張巡　舊忠義傳下舉進士三以書判拔萃入等天寶中爲眞源令至德二年元宗授巡主客郎中兼御史中丞新傳略同

姚沛見金外　釋皎然唐湖州大雲寺故禪師瑀公碑銘主客郎中姚沛稟龜溪之靈鵝山之英門多才傑世著匡佐而瑀公善焉杼山集九

庾隼見左外吏中勳中二傳失載

崔令欽見禮外補

邱爲見勳中

薛怤　新表薛氏西祖房紀子怤主客郎中

趙漣膳中補有趙連疑即趙漣之誤

王後已無考見祠外

高郢又主外補　新表京兆高氏右拾遺伯祥子郢字公楚相德宗順宗　舊傳舉進士第德宗時自馬燧掌書記徵

郎官石柱題名考卷十五主中　八月河清舍叢鈔

拜主客員外遷刑部郎中改中書舍人新傳略同

任侗見戶外

閻濟美見倉外　舊良吏傳下累歷臺省有長者之譽

周仲孫無考見祠外

裴薩見勳外

盧汀　孟郊有送盧汀侍御歸天德幕詩　又有送盧郎中汀詩孟東野詩集八

陸滬見戶中　新表陸氏侍郎枝祕書監齊望子滬主客郎中

吳士矩又主外　新吳湊傳兄澈子士矩開成初爲江西觀

察使

白居易（又祠外刚存）　新表太原白氏襄州別駕季庚子居易字樂天刑部尚書　白居易舉人自代狀末署長慶元年正月四日新授朝議郎守尚書主客郎中知制誥臣白居易狀奏　又重考試進士事宜狀末署長慶元年四月十日結銜同（白氏文集六十）　舊傳貞元十四年擢進士甲科元和十四年冬自忠州刺史召拜司門員外郎明年轉主客郎中知制誥加朝散大夫長慶元年十月轉中書舍人（新傳同）　舊穆宗紀元和十五年十二月丙申以司門員外郎白居易爲主客郎中知制誥長慶元年

十月壬午以主客郎中知制誥白居易爲中書舍人

李商隱唐刑部尚書致仕贈尚書右僕射太原白公墓碑銘自忠州刺史穆宗用爲司門員外四月知制誥加秩主客員守中書舍人（唐文粹五十八）　元稹白居易授尚書主客郎中知制誥制勑先帝付朕四海九州之重尚賴威靈天下甫定思獲論議文章之臣以自左右俾之詳考今古周知物情而朝議郎行尚書司門員外郎白居易州里舉進士有司升甲科元和初對詔稱旨翺翔翰林藹然直聲留在人口朕嘗覩其詞賦甚喜與相如並處一時由是召自南賓序補郎位會牛僧孺以御史丞解制誥職嗣掌書命人推爾先予亦飽其風猷爾宜副茲超異可守尚書主客郎中知制誥餘如故（元微之文集四十五）

崔珙　新表博陵第二房崔氏同州刺史頲子刑部尚書璪弟（見吏中補珙傳璪兄）珙相武宗　舊傳以書判拔萃高等大和初累官泗州刺史入爲太府卿（新傳累擢至泗州刺史太府卿）

張藉　舊傳貞元中登進士第累授國子博士水部員外郎轉水部郎中卒

鄭復　舊崔元略傳敬宗時元略爲橋道使造東渭橋被判官鄭復虛長物價率歛工匠罰一月俸料　舊裴度傳開成四年三月詔京兆尹鄭復監護裴度喪事（新傳同）

舊文宗紀（下）開成四年九月甲辰以京兆尹鄭復爲劍南東川節度使　新表鄭氏北祖房太廟令迪子復靈昌尉　石刻華嶽題名河東縣尉鄭復臨晉縣令鄭損隴州參軍鄭孚鄉貢進士盧璥大中四年九月五日紀（陝西華陰）

張又新（見左中補祠外）　二傳失載

嚴澗（見金中祠外）

高少逸（見左中勳中）　二傳失載

楊倞　石刻唐故銀青光祿大夫使持節蔚州諸軍事行蔚州刺史兼御史中丞馬公（紓）墓誌銘朝請大夫使持

節汾州諸軍事守汾州刺史楊倞撰古刻叢鈔會昌四年會要三十九長慶三年正月刑部又請奏大理司直楊倞等詳正勑格　沈亞之送韓北渚赴江西序北渚賓仕於江西府其友相與訊其將處者而誰歟曰有引農生倞耳夫引農慎行其道不欺者也北渚之往吾無虞其類之患沈下賢文集九　新書藝文志丙部子錄儒家類楊倞注荀子二十卷原注汝士子大理評事大理評事序末題時嚴在戊戌大唐睿聖文武皇帝元和十三年十二月案汝士見封外倞新表失載郝懿行疑撰馬紓墓誌者別一楊倞汪喜孫疑有兩楊汝士二說俱非

蕭儹　韓愈唐故朝散大夫尚書庫部郎中鄭君墓誌

銘次女嫁蘭陵蕭儹昌黎先生集三十二考異曰儹或作讚

張嗣慶　新表河東張氏憲宗相宏靖子見吏外嗣慶河南少尹舊宏靖傳同拓本漢西嶽華山碑額右題名劍南西川節度使檢校兵部尚書成都尹兼御史大夫李德裕觀察支使兼監察御史張嗣慶大和四年十一月一日瀛州集談十二

柳仲郢見吏中戶外　舊傳自侍御史會昌中三遷吏部郎中新傳同

王縝又主外　裴夷直有送王縝詩又病中知皇子陂荷花盛發寄王縝詩萬首唐人絕句三十八　舊李德裕傳開成二年補闕王縝等聞人本縝沈本縝連章論李德裕妄奏錢帛以傾牛僧儒

章博見左中金中勳　新傳自河東判官進主客郎中時詔毀佛祠恐浮屠隸主客博言令太暴宜近中李德裕惡之以為靈武節度副使擢右諫議大夫

崔彖見戶中

鄭溆　杜牧皇甫鉉除右司員外郎鄭溆除侍御史內供奉等制朝議大夫前守河南縣令上柱國鄭溆生於清族克肖素風凡守郡邑皆著理行可侍御史內供奉散官封勳如故樊川文集十七皇甫鉉見吏外

鄭茂休見吏中補封中　舊傳四遷太常博士兵部員外郎吏部郎中

張鐸見左中

張潛見勳中

楊知退見戶中祠外

任繕見金中

薛能見吏中附存度中補　唐詩紀事六十咸通中攝嘉州刺史歸朝遷主客度支刑部郎中

楊思立無考見戶外

蘇蘊見勳中又主外

崔福　新表博陵大房崔氏兖海觀察使戎子見吏中福字昌遠員外郎　舊懿宗紀咸通十年八月貶比部員外郎崔福昭州司戶崔雍之親黨也　舊僖宗紀乾符三年六月以主客郎中崔福爲汾州刺史

王慥見金中戶中附存又　舊僖宗紀乾符三年六月以荆南節度副使王慥爲主客郎中七月以金部郎中王慥爲戶部郎中當云主客郎中王慥爲金部郎中說見戶中附存注

張譙見金外　舊僖宗紀乾符三年七月以金部員外郎張譙爲主客郎中

周承矩見勳外

陳翬見祠外

補遺

李儼　石刻大唐故翻經大德益州多寶寺道因法師碑文中臺司藩大夫隴西李儼字仲思製文龍朔三年十月陝西西安府學　法苑珠林序結銜題朝散大夫蘭臺侍郎隴西李儼仲思撰重刊釋藏本總章元年三月

元將茂　元和姓纂二十二元周納言元子端元孫將茂主客郎中河南洛陽縣人　會要八十五開元九年正月監察御史宇文融奏河南府法曹元將茂充勸農判官詳監察宇文融注

王佶見戶外祠中　舊元宗紀下開元二十七年十月遣主客郎中王佶往東都及諸州宣慰百姓舊書五行志同十月作八月

房琯又主外史臺監察題名又御　新表河南房氏武后相融子琯字次律相肅宗　舊傳少以門蔭天寶元年自濟源縣令拜主客員外郎三載遷試主客郎中五載正月擢試給事中

源休見祠中　舊傳自虞部員外郎出爲潭州刺史入爲主客郎中遷給事中

鄭膺前見度中又主外　舊鄭餘慶傳弟膺甫官至主客員外郎郎中楚懷鄭三州刺史

陳鴻　新書藝文志丙部子錄小說類陳鴻開元升平源一卷原注字大亮貞元主客郎中　元稹授巨紓陳鴻員外郎制朝議郎行太常博士上柱國陳鴻堅於討論可以事舉可虞部員外郎文苑英華三百九十二詳贈外補巨紓注

白行簡見膳中補又主外度中附存　舊傳元和十五年授左拾遺累遷司門員外郎主客郎中寶歷二年冬病卒新傳同　唐詩紀事四十行簡恩賜章服樂天以詩寄之吾年五十加朝散爾亦今年賜服章齒髮恰同知命歲官銜俱是客曹郎自注予兄弟年五十賜緋俱是主客都郎誤官

劉禹錫見禮中補　舊傳大和二年自和州刺史徵還拜主客

郎中累轉禮部郎中集賢院學士

蔣偕見勳中又主外　新傳歷右拾遺史館修撰轉補闕主客郎中舊傳失載

蕭遘　舊蕭遘傳襄王立蕭遘移疾滿百日退居河中之永樂弟遘時爲永樂令新表齊梁房失載　舊哀帝紀天祐二年十二月敕主客郎中蕭遘等隨册禮使柳璨魏國行事

李讓　新表上蜀王房四會令宏略子讓主客郎中

附存

鄭誠見戶中金中　舊僖宗紀乾符三年七月以主客郎中鄭誠爲金部郎中案當云金部郎中鄭誠爲戶部郎中說見戶中附存王徵注

郎官石柱題名考卷十五主中　壬月何蟠埼撰

歸安丁寶書編次

唐尚書省郎官石柱題名考卷二十五終　勞檢校字

唐尚書省郎官石柱題名考卷二十六

仁和勞格
趙鉞著　歸安丁寶書編次

主客員外郎

唐六典禮部尚書其屬有主客員外郎一人從六品上隋爲承務郎皇朝爲主客員外郎龍朔咸亨隋曹改復掌二王後及諸蕃朝聘之事舊書新書同

楊弘業　于貫寧　辛世良　趙德言　韓瑗
温無隱　李安期　崔行功　于敏同　崔知悌
薛元撝　崔萬石　韋正己　韓處約　韋志仁
崔崇業　元知默　盧獻　李思一　祖元穎
崔敬仲　王思善　王玄覽　李居士　獨孤守忠
周子敬　沈務本　孫佺　陳思齊　元希聲
孟温禮　姜晞　韋抗　韋元旦　崔瑨
賀蘭務温　蘇晉　崔安儼　王上客　赫連欽若
崔珪　鄭懷隱　鄭溥　張季瑀　韋陟
李詢甫　魏季隨　張岑　雍維良　王瑨
鄭昉　甘暉　章仇兼瓊　韓休　柳元寂
李植　房琯　趙廣微　韋幼成　李翊
敬諲　賀蘭進明　任瑗　楊宗　獨孤允

吳冢之　崔同　李逢年　賈彥金　裴薦
王佐　李承義　趙甚　楊頔　崔漪
盧象　歸崇敬　董晉　陸海　蔣將明
鄭晧　王遂　褚望　袁高　崔儆
李夢　沈房　蕭遇　李銮　韓俏
裴佶　李彝　夏侯審　崔邠　仲子陵
陳歸　劉伯芻　李藩　馬宇　李絳
陸澗　張諗　李正辭　韓衢　吳士矩
元藇　裴墉　韋公素　白行簡　權璩
韋曾　韋力仁　崔周　裴識　王迺
蕭傑　張正蓍　劉三復　顏從覽　王縉
崔渠　李權　劉潼　張毅夫　李當
胡德章　韓賓　裴誠　崔珣　蔣偕
宋球　裴紳　張彥遠　韓乂　張道符
薛廷望　夏侯曈　皇甫煒　庾崇　崔鋌
高錫望　曹鄴　韋岫　蘇蘊　李延嗣
賈脩　蕭說　崔衡　鄭堯　李紳
盧自牧　裴顗　韋承貽　趙龜　劉崇龜
補遺　崔瀆　高郢　鄭厲甫　王鏐
裴贄　王堯　楊嶼　杜荀鶴

楊弘業　新表楊氏越公房孝湛子弘業主客員外郎

舊孝友劉君良傳武德七年深州別駕楊宏業造君良新傳同　舊楊炎傳子宏業不肖多犯禁受賂請託新傳弘業賍賂狼藉新表失載

于貴寧　元和姓纂十虞于亮生貴寧主客員外郎平昌公

京兆長安人　會要七十九洪州都督平昌縣侯于貴寧謚曰簡

辛世良　新表辛氏興子良禮部侍郎元和姓纂同　案良疑即世良蓋避太宗諱省世字　復齋碑錄唐司禮少常伯辛良碑唐李儼撰

郎官石柱題名考卷廿六　主外　一　一月河精舍叢鈔

蕭權正書龍朔三年歲次癸亥二月己酉朔立寶刻叢編八京兆府萬年縣

趙德言　新表南陽趙氏隋庫部侍郎榮子德言主客員外郎元和姓纂同　舊忠義下趙曄傳貞觀中主客員外郎德言曾孫　新書突厥列傳頡利得華士趙德言才其人委信之稍專國

韓瑗　新表赭陽韓氏戶部尚書潁川公仲良子瑗字伯玉相高宗　舊傳貞觀中累至兵部侍郎襲父潁川公新傳同　溫無隱見吏中

李安期　期二本誤斯見度中　舊傳貞觀初累轉符璽郎預修晉書成除主客員外郎永徽中遷中書舍人新傳同　唐會要六十三貞觀二十年閏三月四日詔更撰晉書主客員外郎李安期等詳其條例量加考正

崔行功　見左中吏外　吏中戶中　唐會要六十三貞觀二十年閏三月四日詔更撰晉書主客員外郎崔行功等分功撰錄二傳失載

于敏同　見吏中吏外

崔知悌　見戶外二傳失載

薛元撝　無考

郎官石柱題名考卷廿六　主外　二　二月河精舍叢鈔

崔萬石　新表博陵第二房崔氏芮州刺史奕子萬石中書舍人

韋正已　新表韋氏平齊公房太子家令襲彭城公慶嗣子正已工部員外郎　又南皮公房衛尉少卿俛子正已不詳歷官時代不合

韓處約　元和姓纂二十五寒環州刺史韓劌東生處約主客員外昌黎棘成縣人

韋志仁　無考見吏外

崔崇業　新表博陵二房崔氏挺後元瑒子同業弟見封中補崇業主客員外郎

元知默　元和姓纂二十二元唐兵部郎中元務整生知敬見吏中知默主客員外河南洛陽縣人

盧獻　新表盧氏常州刺史幼孫子獻鸞臺侍郎　舊書列女崔繪妻盧氏傳父獻有美名則天時歷鸞臺侍郎文昌左丞天授中爲酷吏來俊臣所陷左遷西鄉令而卒舊酷吏來俊臣傳如意元年文昌左丞盧獻等六人爲其羅告

李思一　新表雍王房務該子思一不詳歷官思一舊李漢傳單作恩云無名位

祖元穎　元和姓纂十姥祖大通次子孝紀生穎主客員外郎宜石柱題名考卷廿六主外　三月河精舍叢鈔原本誤入杜氏注今校正

崔敬仲無考

王思善　楊炯詹事府官寮祭郝少保文稱府司直王思善等文苑英華九百七十八

王玄覽無考

李居士　新表上蔡王房襲襄武郡公儉裔孫太常卿居士

獨孤守忠　元和姓纂一屋獨孤僧達生守忠唐石金吾大將軍京兆人原本誤入古今姓氏書辯證三十五今正　朝野僉載唐杭州參軍獨孤守忠領租船赴都太平廣記二百六十　諸道石刻錄獨孤守忠碑韋承慶撰柳濟物書寶刻叢編六

周子敬　元和姓纂十八尤周元式生子敬主客員外河東汾陰人

沈務本　元和姓纂四十七寢給事中薛王傅沈務本吳興武康人　復齋碑錄烏程令韋承慶德政碑唐沈務本撰沈仲昌正書至德二年二月立寶刻叢編　吳興志沈務本官至給事中子利賓利賓子志志子達四世進士及第

孫佺見祠中補

陳思齊　元和姓纂十七眞唐揚州長史陳敬之生思齊主客員外婺州刺史京兆長安人郎官石柱題名考卷廿六主外　四月河精舍叢鈔

元希聲見考外補　崔湜故吏部侍郎元公碑序自司禮博士三教珠英書成遷太子文學主客考功二員外賞勤也皇帝纘膺大業擢中書舍人文苑英華八百九十八

孟溫禮又御史臺侍御題名封中孟知禮似是溫禮　唐會要七十六神功元年九月絕倫科孟兼禮及第綽略作孟溫禮　張說郎國長公主神道碑開元十三年二月詔光祿卿孟溫禮監護喪葬京兆少尹能據華英石刻補延休副焉張燕公集二十一延休見倉外　長安志九唐京城三朱雀街西第二街興化坊京兆尹孟溫禮宅　又十唐京城四朱雀街脫西字之第三街光德

坊東南隅京兆府廨開元元年孟温禮爲京兆尹因奏請以賦贖錢修繕　會要七十九禮部尚書孟温禮謚曰肅　舊長吏潘好禮傳少與鄉人孟温禮爲莫逆之友案好禮貝州宗城人

姜晞見金中

韋抗見吏中吏外補　蘇頲刑部尚書韋抗神道碑自左臺殿中侍御史轉尚書主客吏部二員外吏部郎中文苑英華八百九十六傳失載二

韋元旦見左外　新書文藝列傳中自左臺監察御史貶感義尉召爲主客員外郎遷中書舍人

崔璿無考主外補有崔璿按其時代正相合唯偏旁小異耳　五月可補舍歲鈔

賀蘭務溫見度中

蘇晉又戶中附存　元和姓纂十一模　刑部尚書蘇洵藍田人生晉不詳歷官　舊蘇珦傳子晉弱冠舉進士又應大禮舉皆居上第先天中累遷中書舍人新傳同　開元釋教錄九睿宗嗣厤沙門菩提流志譯大寶積經中書舍人野王男蘇瑨等潤邑

崔安儼又御史殿中題名　新表博陵大房崔氏仲哲後行範子安儼主客員外郎

王上客見膳外補　劉禹錫唐故監察御史贈尚書右僕射王公俠神道碑大父上客歷侍御史主客兵部員外郎劉得外集九

赫連欽若無考

崔珪　新表南祖崔氏司刑卿魏縣子神慶子太子少保琳弟見戶中　珪懷州刺史　舊崔神慶傳開元中子琳與弟太子詹事珪光祿卿瑤俱列槩戟時號三戟崔家新傳同　孫逖授崔珪太子左庶子制門下太子右庶子崔珪和氣由衷通才應物衣冠貴其雅道筆札資於利用宮坊効職聲實攸歸曾是遞一作爰遷宜從後命可太子左庶子散官勳如故文苑英華四百四　新表博陵大房崔氏武后中宗相玄暐子禮部侍郎璩弟見吏中　珪汾相等州刺史　舊宋璟傳子恕爲劍南採訪判官貶表兄雒縣令崔珪

鄭懷隱見主中

鄭溥又御史殿中監察題名見　新表鄭氏北祖房河南少尹琦子溥左庶子　石刻陳齊之唐故右內率府兵曹鄭君準墓誌銘王父溥尚書右部郎中歷青邢相衛兗幽懷七州刺史入爲左庶子古刻叢鈔　蘇頲授鄭溥殿中侍御史等制稱奉議郎行監察御史鄭溥等文苑英華三百九十五詳殿中

張季瑀見戶中

韋陟見吏中封中二傳失載

李詢甫　新表隴西李氏姑臧大房高宗相義琛孫起子

詢甫主客員外郎

魏季隨見膳中補

張芥　新表清河東武城張氏揚州長史潛子動中有潛芥杭

州刺史

雍維良見主中

王璿又御史臺監察又左側題名貶　新表琅邪王氏御史中丞歸仁縣

男德儉子璿字希琢相武后　舊李義府傳長安元年

賜中書舍人王德儉子殿中監璿實封二百五十戶景

雲元年停實封　新武后紀如意元年即長壽元年八月戊

寅營繕大匠王璿爲夏官尚書同鳳閣鸞臺平章事宰相表在八月辛巳舊紀失載九月癸丑流王璿于嶺南宰相表同舊紀失載　石

刻石龕阿彌陀像銘稱金紫光祿大夫行殿中監兼檢

校奉宸令琅邪縣開國子王璿長安三年陝西西安　長安志七

唐京城朱雀街東第二街永樂坊東門之南夏官尚書

王璿宅　廣異記唐宋州刺史王璿爲狐所媚後璿職

高乃不至太平廣記四百五十一　廣異記王縉者太常璿之族

子也乾元中客居會稽死廣記三百四　太平廣記二百十五大

理卿王璿問滿師云某月當改官後果改爲金吾將軍

常侍玉階案此與廣異記之王璿疑是一人　石刻易州刺史張孝忠

山亭再葺記易州司士參軍王璿撰建中二年直隸易州

鄭昉見吏中戶倉外

甘暉　孫逖授甘暉太子贊善大夫等制稱主客員外郎

甘暉文苑英華四百四　新書藝文志丙部子錄道家類甘暉魏包注

莊子卷亡開元末奉詔注

章仇兼瓊又御史臺左稜題名　舊書吐蕃傳開元二十七年詔以

主客員外郎章仇兼瓊爲益州司馬防禦副使俄令知

益州長史事二十八年春取安戎城　舊元宗紀開元

二十七年十二月以益州司馬章仇兼瓊權劍南節度

等使二十八年三月壬子權判益州長史章仇兼瓊拔

吐蕃安戎城分兵鎮守之　唐會要七十八開元二十七

年劍南節度使章仇兼瓊又兼山南西道採訪使　四

川成都志十一開元二十七年章仇兼瓊自眉州司馬御

史中丞遷御史大夫劍南節度蜀郡大都督府長使兼

山南西道採訪營田制置使　舊忠義下許遠傳章仇兼

瓊鎮劍南貶爲從事　新楊國忠傳劍南節度使章仇

兼瓊與宰相李林甫不平聞楊氏新有寵思結納之表

國忠爲推官使部春貢長安得蜀貨百萬至京師見羣

女弟致贈遺諸楊曰爲兼瓊譽兼瓊入爲戶部尚書兼

御史大夫用其力也　又開元廿九載七月詔稱益州大都督府長史兼御史中丞持節劍南節度□使營田副大使本道兼山南西道採訪處置使□□□瓊又天寶三載九月詔蜀郡大都督府長史兼御史大夫章仇兼瓊（山左金石志天寶七載）　顏眞卿鮮于少保碑開元二十七年長史張宥方謀拔安戎獨與公計畫幕中之事一以咨公司馬章仇兼瓊惡之及代宥節度乃移郡收公月餘仍釋之俄令攝判使事監越巂兵馬復奏充採訪支使盡護功南軍事（又云）充山南西道採訪支使頃之雲南蠻動瓊請公往以便宜從事（又云）瓊以兩道採訪節度使亥以劍南節度使章仇兼瓊爲戶部尚書諸楊引之也

（郭宣石左題名考卷廿六主外　九月洞補舍藏鈔）

務悉以委公五載戶部侍郎兼御史大夫郭公虛已代瓊節制（顏魯公文集六）　資治通鑑（唐紀三十一）天寶五載五月乙亥以劍南節度使章仇兼瓊爲戶部尚書諸楊引之也

古今姓氏書辯證（十陽）天寶劍南東川節度戶部尚書章仇兼瓊代居兖州生湛　長安志七唐京城一朱雀街東第一街安仁門戶部尚書兼殿中監章仇兼瓊宅

孫逖授章仇兼瓊主客員外郎制勑殿中侍御史章仇兼瓊雅有堅操嘗懷遠圖義不辭勞忠能盡節頃逾沙磧能正糾繩興國利於懸車振朝威於絕漠甄其績用宜遷禮問之榮寄以澄清仍受憲臣之任可尚書主客員外郎餘如故（文苑英華三百九十一）　韋□大唐贈東平郡太守章仇府君（玄素）神道之碑嗣子銀青光祿大夫戶部尚書兼殿中監內外閑廐等使兼瓊匪躬是徇爲國蓋臣拔自郎（缺九字）　董戎驅輶軒而按俗自褒斜之外邛笮之內萬里澄清人安訟息間者□戎負德蟻聚□山職貢不供兵車屢駕稟聖皇之英算震大國之威靈一舉而（缺四字）再（缺三字）其噍類罷析置吏班師舍爵天子議以殊賞酬其懋勛迺推錫類（缺三字）追遠□寵　集古錄目唐戶部尚書章仇兼瓊碑唐檢校倉部郎中馮用之撰左衛率府兵曹參軍集賢院待制蔡有鄰八分書兼瓊

（石末題名考卷廿六主外　十月洞補舍藏鈔）

字兼瓊魯郡任城人官至戶部尚書殿中監謚曰忠碑以天寶十年立（寶刻叢編七京兆府長安縣）

韓休（見封外二傳失載）

柳元寂　新表柳氏融孫元寂主客員外郎（元和姓纂同）

李植（見主中）

房琯（見主中補）　舊傳天寶元年自濟源縣令拜主客員外郎三載遷試主客郎中（新傳失載）

趙廣微（又御史臺碑右稜陰左稜陰右稜題名）　元和姓纂（三十小）唐宜祿尉昭夷子趙貞固生廣（原脫今補）微主客員外汲郡人

韋幼成（案勳外多成疑卽幼成之誤）　新表韋氏南皮公房縝子幼成

山南採訪使元和姓纂幼成武部郎中漢中太守山南採訪使　獨孤及唐故
朝議大夫申王府司馬上柱國贈太常卿韋公神道
碑銘孟子幼成天寶十年自尚書兵部郎出守漢中兼
山南西道採訪處置使移典河內河內人至今頌之毘陵集卷八

李翊戶外

敬諲　新表敬氏中宗相暉子見倉諲主客員外郎

賀蘭進明又御史臺殿中題名　唐詩紀事十七進明登開元十六年
進士第　新玄宗紀天寶十五載四月乙酉北海郡太
守賀蘭進明以兵救平原　舊元宗紀下天寶十五載

郎官石柱題名考卷廿六主外　十一月河精舍鈔

六月北海太守賀蘭進明收信都新紀同　舊第五琦傳
琦爲西江丞太守賀蘭進明甚重之安祿山反進明遷
北海太守奏琦爲錄事參軍祿山已陷河間信都等五
郡進明未有戰功元宗大怒遣中使封刀促之曰收地
不得即斬首進明惶懼莫知所出琦勸令厚以財帛募
勇敢士出奇力戰遂收所陷之郡新傳略同　嘉靖衢州府
志七天寶□□年信安太守賀蘭進明以朝請大夫任
新顏眞卿傳安祿山反平原城守詔北海太守賀蘭
進明率精銳五千濟河爲助　又云史思明圍饒陽遣
游奕兵絕平原救軍眞卿懼不敵以書招賀蘭進明以

河北招討使讓之進明敗於信都　舊高適傳與賀蘭
進明書令疾救梁宋以親諸軍同新傳　舊房琯傳北海
太守賀蘭進明自河南至詔授南海太守攝御史大夫
充嶺南節度使中謝詔以爲河南節度兼御史大夫新傳
同　舊忠義下許遠傳賀蘭進明與房琯素不相叶琯
爲宰相進明時爲御史大夫琯奏爲彭城太守河南節
度使兼御史大夫代嗣虢王巨　張巡傳賀蘭進明以
重兵守臨淮無出師援睢陽意同新傳　唐會要七十八至
德二載正月賀蘭進明除嶺南五府經畧兼節度使自
此始有節度之號　舊肅宗紀乾元二年十一月御史

郎官石柱題名考卷廿六主外　十一月河精舍鈔

大夫賀蘭進明貶濠州司馬　李華衢州刺史廳壁記
開元天寶中始以尚書郎超拜名郡賀蘭大夫爲之逆
胡悖天地之慈賀蘭起北海之師文苑英華八百

任瑗見左外

楊宗見戶外

獨孤允見主中

吳豕之又御史臺右側侍御兼殿中有吳□之　舊韋陟傳天寶十二載楊
國忠引河東人吳豕之謂曰子能使人告韋陟吾以子
爲御史豕之曰能乃告陟與御史中丞吉溫結託欲謀
陷朝廷新傳略同　元宗賜蒲州童子勅蒲州童子吳豕之

薄綴小篇兼記古事不稍優異無申奬勸宜賜其父絹十匹令更習學便有成就大詔令

崔同見祠中

李逢年見祠中

賈彥金無考

裴薦　新表洗馬裴氏裔子薦主客員外郎　賈至授裴薦攝主客員外郎制勅左拾遺裴薦正直而溫洵美且惠有紛綸之詞藻懷耿介之志氣自居近侍屢獻讜言中原未寧鄰國是協俾領攝於郎署爲專對之使人一作者可攝主客員外郎文苑英華三百九十一　舊來瑱傳寶應元年五月裴茙與來瑱戰大敗茙及弟薦脫身北走不言何官　杜甫爲遺補薦岑參狀末署至德二載六月十二日左拾遺內供奉臣裴薦杜工部集二十

王佐見吏外考外

李承義　新表蔣王房越州兵曹參軍鼎子承義吏部常選　又曹王房塘子承義不詳歷官

趙恭　石刻唐故朔方河東河西隴右節度御史大夫贈兵部尚書太子太師清源公王府君忠嗣神道碑銘前列太中大夫行少府少監集賢殿學士趙恭篆額案碑大厤十年立　舊常袞傳大厤中常袞奏加百官俸料袞厚薄由

已時少列各定日俸爲三十五千袞惡少詹事趙恭遂給二十五千新傳略同

楊頔　新表楊氏越公房考功郎中守拙曾孫見考中補頔職方郎中

崔漪見吏中作倚度中

盧象見勳外膳外補　劉禹錫唐故尚書主客員外郎盧公集紀大盜起幽陵入洛師東夏公墮脅從伍中自膳部員外郎初謫果州長史又貶永州司戶移吉州長史朝廷思用宿舊徵拜主客員外郎道病留武昌遂不起劉賓客文集十九　新書藝文志自膳部員外郎授安祿山僞官貶永州司戶參軍起爲主客員外郎

歸崇敬見倉中膳中補　舊傳以潤州長史參掌元宗肅宗山陵禮儀遷主客員外郎又兼史館修撰改膳部郎中大厤初授倉部郎中新傳略同　舊韋陟傳永泰元年太常謚韋陟爲忠孝刑部尚書顏眞卿以爲不合二行殊高以成沈炳震云當有闕誤忠孝主客員外郎歸崇敬又駮之新書同

董晉見勳中祠中　舊傳自殿中侍御史遷侍御史主客員外郎祠部郎中　韓愈贈太傅董公行狀拜殿中侍御史內供奉侍御史入尚書省爲主客員外郎祠部郎中昌黎先生集三十七

陸海　新表陸氏太尉枝汾州刺史璪子海湖州刺史吳興志郡守題名失載　舊書列女奉天縣竇氏二女傳永泰中京兆尹曹陸海著賦以美二女　常衮授陸海主客員外郎制勑朝議郎侍御史內供奉賜緋魚袋陸海儒流貫穿詞韻清麗貞以自檢峻而能通執法允歸於詳當閑邪不畏於彊禦雖近遷柱史未終滿歲之勞而高選星郎實在一時之俊俾參奏議期有損益可行尚書主客員外郎散官賜如故文苑英華三百九十一

蔣將明　見左中郎外

鄭晧

郎官石柱題名考卷廿六　主外　吉川河補舍攝鈔

王遂　新表烏丸王氏給事中燾子見吏中遂大理少卿又琅邪王氏膳部員外郎黃州刺史濡子遂沂海觀察使　舊傳累遷至鄧州刺史入爲太府卿新傳同

褚望

袁高　見金外二傳失載

崔儆　新表博陵大房崔氏仲哲後渾之子儆尚書右丞舊崔元畧傳父儆貞元中官至尚書左丞新書誤敬　權德輿奏獻懿二祖遷廟奏議貞元八年屬當會議時與崔儆劉執經同狀權載之文集二十九　舊趙憬傳建中中趙憬廉察湖南崔儆爲巡屬刺史久在朝列所爲或虧法令每以正道制之儆等密毀之於朝及爲相擢儆自大理卿爲尚書右丞新傳畧同會要七十九贈太師崔儆謚曰昭

李蕚　舊顏眞卿傳安祿山反淸河客李蕚年二十餘與郡人來乞師　新傳李蕚毛本蕚勸眞卿收景城鹽使諸郡相輸用度遂不乏　新卓行元德秀傳門弟子李蕚字伯高趙人擢制科遷南華令安祿山亂蕚客淸河爲乞師平原太守顏眞卿一郡獲全歷廬州刺史名最著顏眞卿湖州烏程縣杼山妙喜寺碑大曆壬子歲眞卿明刺于湖公務之隙乃與前殿中侍御史李蕚以季夏於州學及放生池日相討論韻海鏡源至冬徙于茲山東偏來年春遂終其事顏魯公文集四　殷亮顏魯公行狀公之密親懿友採其謀猷分以休戚者今吉州刺史李公蕚　令狐峘顏魯公神道碑銘故吏廬州刺史李蕚乃刊石建碑旌於不朽顏魯公文集　李華三賢論趙郡李蕚伯高含大雅之素是慕於元者也文苑英華七百四十四　文粹三十八　柳宗元岳州聖安寺無姓和尚碑陰記趙郡李蕚辯博人也爲岳州盛氣欲屈其道聞一言服爲弟子河東先生集六　廣異記殿中侍御史李蕚左遷泉州晉江尉太平廣記一百三十二

郎官石柱題名考卷廿六　主外　吉川河補舍攝鈔

沈房　元和姓纂四十七寢祕書少監震見金外生房右金吾大

將軍吳興武康縣人　舊后妃（睿眞皇后沈氏）傳德宗用太后族子房爲金吾將軍主沈氏之祀　舊董晉傳（貞元中）金吾衛將軍沈房有弟喪公除不衣慘服入閤　舊吐蕃傳（下）興元元年四月命太常少卿兼御史中丞沈房入蕃計會及安西北庭宣慰使　陸贄慰問四鎮北庭將吏勑書今故遣太常少卿兼御史大夫沈房及中使韓朝彩等往彼宣諭仍便與西蕃交割（陸宣公集十）　沈亞之沈參軍故室李氏墓誌銘從祖諱房德宗即位追尊皇太后其子姪皆蒙寵蔭遂以房爲將軍執金吾（沈下賢文集十）

郎官石柱題名考卷廿六　主外　七　丹河精舍鑒鈔

蕭遇（見封中）

李崟　新表蔡王房和州刺史士英子崟不詳歷官　文苑英華（五百四）有李崟對孫政象法判又（五百二十七）有對稅千畝竹判

韓俑　元和姓纂（二十五寒）拾遺韓翃生俑果州刺史昌黎人

裴佶（見吏外二傳失載）

李彝　唐會要（七十六）貞元四年四月賢良方正能直言極諫科李彝及第（緯略同）　石刻張濛大唐鎮國軍隴西節度使右僕射李公懋功昭德頌朝散大夫守宗正寺丞李彝篆額（貞元五年十月陝西華州）

夏侯審（見度中）

崔邠（見封中二傳失載）

仲子陵　新書（儒學下）啖助傳仲子陵蜀人好古學舍峨眉山舉賢良方正擢太常博士久之典黔中選補終司門員外郎　又云大厤時仲子陵以禮自名其學最卓異權德輿唐故尚書司門員外郎仲君墓誌銘君諱子陵字某大厤十三年舉進士甲科貞元十年舉賢良方正拜太常博士轉主客司門二員外郎十八年乙巳寢疾歿于靖恭里第享年五十九又云爲郎三歲受詔典黔中選補賦祿淸平南人悅焉道於故里里中人以爲榮觀復命踰年稍進郎位（權載之文集二十四）　又（三十六）送主客仲員外充黔中選補使序詔以諸曹郎分命南轅調其仕次有黔江辰溪十五郡五十餘城賦其吏員便其習俗主客郎仲君實司之君始以岷峨諸生獻賦京師自解巾校文三四遷至博士尚書郎（又云君道劍門抵左縣歸自涪陵出於南郡）　新書藝文志（乙部史錄箋注類）仲子陵五服圖十卷（貞元九年上）

郎官石柱題名考卷廿六　主外　八　丹河精舍鑒鈔

陳歸（見考外補）

劉伯芻（見考中補考外補）　舊傳自右補闕遷主客員外郎以過從友人飲噱爲韋執誼密奏貶虔州掾曹（新傳同）

李藩 見左外吏中吏外誤蕃 舊傳德宗時除祕書郎遷主客員外郎尋換右司新傳失載

馬宇 順宗實錄二 永貞元年二月命兵部郎中兼中丞元季方告哀於新羅且册立嗣王主客員外郎兼殿中監馬于宇誤爲副昌黎先生外集七 李翺祕書少監史館修撰馬君墓誌公諱某字靈符爲太子左贊善大夫遷主客員外郎使于海東復命授興元少尹入爲將作少監改國子司業遷祕書少監又加史館修撰元和十三年十一月己酉寢疾卒文苑英華九百四十六李文公集十五有目無文 案 新書藝文志乙部史錄職官類 馬宇鳳池錄五十卷雜傳記類 馬宇段公別傳二卷原注秀實字元和祕書少監史館修撰 會要三十六 元和十三年十二月祕書少監史館修撰馬宇撰鳳池錄五十卷

郎官石柱題名考卷廿六主外 元和河精舍鐵鈔

成上之

李絳 見動中動外 舊傳元和二年以監察御史充翰林學士未幾改尚書主客員外郎踰年轉司勳員外郎新傳失載 劉禹錫唐故相國李公集紀以監察御史充翰林學士居中轉尚書主客員外郎歷司勳郎中知制誥劉賓客文集十九 重修承旨學士壁記李絳元和二年四月八日自監察御史充翰林學士加主客員外郎四年四月十七日加司勳員外郎知制誥 元稹承旨學士院記李絳元和四年四月十七日加司勳員外郎知制誥並翰苑羣書上

陸淵 見祠外補又左外補有陸淵

張諗 新表河東張氏德宗相延賞子憲宗相宏靖弟見吏外 諗主客員外郎 石刻故贈太保張公延賞神道碑陰上闕 至右補闕主客員外郎有高文至性不幸下闕 案碑陰字殘泐殊甚故字句不甚接續案上文云拜殿中侍御史四遷□中書舍人歷工部郎大夫□云云以舊書張弘靖傳及英華張弘靖拜相制證之是敘弘靖歷官則此云云是敘諗所歷官矣

李正辭 見左外

韓衢 摭言四 范陽盧東美少與韓衢爲友江淮間號曰四夔東美見考外補 劉禹錫唐故監察御史贈尚書右僕射王公倓一作俊神道碑季子彥威娶潁川韓氏主客員外郎衢之女劉夢得外集九

郎官石柱題名考卷廿六主外 元和河精舍鐵鈔

吳士矩 見主中

元藇 元和姓纂二十二元荆州刺史元欽元孫藇河南洛陽縣人不詳歷官 白居易冷泉亭記領郡者右司郎中河南元藇最後作此亭白氏文集四十三 元稹元藇英華作輿杭州刺史等制勅朝散大夫守五字英華有饒州刺史元藇等理課甄明云云元微之文集四十八

裴墉 新表東眷裴氏道護後高陵令昱子墉壽州刺史

韋公素　新表韋氏逍遙公房兵部郎中胜子公素字復禮　李翺唐故金紫光祿大夫尚書右僕射致仕上柱國弘農郡開國公食邑二千戶贈司空楊公於陵墓誌銘　大和五年　文適右司郎中韋公素李文公集十四

白行簡見膳中補主中補度中附存　新傳授左拾遺累遷主客員外郎代韋詞判度支按進郎中舊傳失載　唐會要五十九長慶三年十二月度支奏主客員外郎判度支案白行簡前以當司判案郎官刑部郎中韋詞近差使京西勾當和糴遂請白行簡判案今韋詞却回其白行簡合歸本司伏以判案郎官比有六人近或止四員伏請更置郎官一員判案留白行簡充勅旨依奏

郎官石柱題名考卷廿六　主外　主用　河南府舍叢鈔

權璩見勅中補考外二傳失載

韋曾見勅外時代不合

韋力仁見戶中

崔周無考

裴識見勅外戶中二傳失載

王迺　新表琅邪王氏洋州刺史澄子迺淄州刺史　權德輿唐故朝議大夫洋州刺史王君夫人博陵縣君崔氏祔葬墓誌銘夫人生子三人長曰迺修詞與計偕權之文集二十七貞元二十年

蕭傑　舊蕭俛見封外傳弟傑字豪士元和十二年登進士第累官侍御史遷主客員外郎大和九年十月檢校工部郎中充鳳翔隴觀察判官　舊文宗紀下大和九年十月主客員外郎蕭傑等授鳳翔使府判官從鄭注奏請也新表齊梁房失載

張正蓍　沈亞之祭胡同年文稱長慶元年十一月二十六日同年張正謨等沈下賢文集十二案亞之元和十年進士則正謨亦即十年進士　元稹獻滎陽公詩五十韻注張秀才正蓍滎陽公首薦登第元微之文集十六

劉三復　新表丹陽劉氏世居句容三復刑部侍郎　舊劉鄴傳父三復大和中李德裕輔政用爲員外郎無何復從德裕鎮浙西累遷御史中丞　新傳李德裕表爲掌書記德裕三領浙西及劍南淮南未嘗不從會昌時擢刑部侍郎弘文館學士

郎官石柱題名考卷廿六　主外　主用　河南府舍叢鈔

顏從覽　元和姓纂二十七刪右庶子顏証生縱覽瑯琊臨沂人不詳歷官　舊顏眞卿傳文宗詔曰從覽眞卿之孫考績已深於官遂命列於中臺云云

王續見主中

崔渠　唐會要七十六　太和二年閏三月賢良方正能直言極諫科崔渠及第　文宗委中書門下處分制科及第

人詔賢良方正能直言極諫科舉人第四次等崔渠中書門下即與處分唐大詔令

李權　新表大鄭王房泗州刺史孟犖子權金州刺史

李軫泗州刺史李君神道碑天寶末夫人末隨子權赴陝郡司馬屬狂賊犯闕中原鼎沸權負板輿自弘農藍田值潼關失守朝野震驚扶長攜幼潛避山谷又曰子長曰權故金州刺史文苑英華九百二十三

劉渠見金中補祠中新傳失載

張毅夫　舊張正甫傳子毅夫登進士第位至戶部侍郎宏文館學士判院事正甫見左外　舊宣宗紀大中十一年

四月以江西觀察使洪州刺史御史中丞上柱國賜紫金魚袋張毅夫為京兆尹　又十二年正月以中大夫守京兆尹上柱國賜紫金魚袋張毅夫為鄂州刺史御史大夫鄂岳蘄黃申都團練觀察使　黃璞王郎中槩傳初就府薦馮涯為試官為涯所知欲顯獻遺明設科第以宋言為解頭公為第二時毅夫中丞尹京兆怒涯不取旨攜命收榜扱破名第申省其年等第雖破公道益彰麟角集　雲谿友議八　大中十一年京兆尹張大夫毅夫以馮參軍涯解送舉人有私奏譴澧州司戶再試退解頭宋言為第六十五人

李當見左外

胡德章無考見倉中

韓賓見戶中

裴誠　新表東眷裴氏道護後度弟六子見封中　誠弟見勳外

誠不詳歷官舊度傳無誠名　舊文苑下溫庭筠傳公卿家無賴子弟裴誠之徒相與蒲飲酣醉終日新傳與貴胄裴誠等蒲飲狎昵

東觀奏記下夏侯孜為右丞相以職方郎中裴誠聲績不立談諧取容改太子中允案相字衍孜為尚書右丞見舊孜傳大中十一年

崔珣見戶外

蔣偕見勳中主中補二傳失載

宋球　新表廣平宋氏文宗相申錫子球不詳歷官

裴紳見勳中

張彥遠見祠外

韓乂　新表昌黎韓氏洛陽令承訓子乂定遠令　杜牧唐故平盧軍節度巡官隴西李府君撰墓誌銘某事故吏部沈公於鍾陵宣城為幕吏兩府凡五年間同舍生京兆韓乂又云秀人韓乂皆趨君交之後皆得進士第有名聲官職君尚為布衣然於君不敢稍怠樊川文集九

張道符見封中戶中

薛廷望見左中勳外

夏侯曈　李商隱爲濮陽公陳許奏韓琮等四人充判官狀（夏侯曈）臣任切循良（集作拊循）務繁稽勾思留仙尉以重賓階伏請依資改授一官充臣節度巡官（文苑英華六百三十九）

杜牧夏侯曈除忠武軍節度副使薛逵除涇陽尉充集賢校理等制稱前昭義軍節度判官朝議郎殿中侍御史內供奉夏侯曈等曈以科名辭學開敏多才久遊諸侯常蘊令聞周知吏理兼能潔身（樊川文集十九　薛逵見勳中）資治通鑑（唐紀六十八）咸通十一年四月詔徐州觀察使夏侯曈招諭徐賊餘黨

皇甫煒（無考　見倉外）

庾崇（一本庾崇山誤　見戶中）

崔鋌　舊僖宗紀廣明元年四月以招討判官崔鋌充制置副使　舊昭宗紀乾寧二年十月詔邠州行營都統四邠州節度副使崔鋌破賊之時勿令漏網鋌與昭緯去年朋黨交結行瑜構合禍胎原由此賊付四面行營知委（一作悉）圖畫見聞志（五）崔鋌郎中文集有王氏筆管記體類韓退之記畫

高錫望　新表渤海高氏允誠子錫望字叶中　舊懿宗紀咸通九年十一月麗勛將張行簡陷滁州執刺史高錫望手刃之　又十年八月詔曰錫望守城而死已有追榮　新康承訓傳光蔡鉅賊陷滁州殺刺史高錫望應賊　新紀九年十二月麗勛陷滁州刺史高錫望死之

曹鄴（見吏中補　度中）

韋嶠（見倉中　新表吏韋丹傳失載）

蘇蘊（見勳中　主中）

李延嗣　新表趙郡李氏東祖房櫟陽令仁濟子延嗣不詳歷官　又薦子延嗣字耀卿

賈脩　摭言十賈泳父脩有義聲

蕭說　新表蕭氏齊梁房嶰子說字僧弼　益州名畫錄上常重屑於中和院寫僖宗皇帝幸蜀隨駕文武臣寮眞有右諫議大夫蕭說

崔碼（無考）

鄭羕　新表鄭氏北祖房魯子羕字羕臣　舊僖宗紀乾符三年十一月以司門員外郎鄭羕爲池州刺史

李紃（無考）

盧自牧（無考　又戶外）

裴顗　新表中眷裴氏訢後謨子顗字敦士

韋承貽（見戶外）

趙龜

格案石刻主外與初刻封外同一面故封外題名尚有未盡磨泐者有崔餘慶第一行王德眞二行郭待舉三行盧捐四行朱前疑五行□嶠六行六人姓名二本俱缺

補遺

崔濬　新表博陵二房崔氏挺後隋虞部侍郎固安縣公叔幹重曾孫濬主客員外郎石刻有崔璿疑即是

高郢見主中　舊傳德宗時自馬燧掌書記徵拜主客員外遷刑部郎中改中書舍人　新傳馬燧奏管書記召拜主客員外郎遷中書舍人

鄭膺甫見度中主中補　舊鄭餘慶傳弟膺甫官至主客員外郎

郎中

王鏐見左中倉外　舊僖宗紀乾符二年六月以主客員外郎王鏐爲倉部員外郎

劉崇龜見禮外補　舊傳累遷起居舍人禮部兵部二員外郎丁母憂免　金華子雜編上　故事南曹郎既閑除目如偶然忽變改授他人縱未領命亦不復還省矣南海端揆爲主客員外時有除翰林學士之命既還省吏忽報除目下員外徐彥若除翰林學士端揆以已未承旨乃駕而將復治故廳至省門子前曰員外已受報出省不可更入南曹例舉不敢避遂退彥若公相之子能馳譽清顯中尉楊復恭善之故能變致中授耳

裴贄見勳外補　撫言十　昭宗幸蜀三榜裴公時爲前主客員外客遊晉州

王蕘　新表太原王氏浙東觀察使龜子見戶中　蕘右司員外郎　舊傳季父鐸作相避嫌不就科試蕭遘作相奏授藍田尉直史館遷左拾遺右補闕中丞盧涯疑遲奏爲侍御史從僖宗幸山南拜右司員外郎卒舊五代史晉書十八王權傳父蕘右司員外郎　撫言十二　薛昭緯常任祠部員外時李系任小儀王蕘任小賓

楊嶼見戶外補　舊傳昭宗時自太常博士歷主客戶部二員外郎新傳失載

杜荀鶴　舊五代史梁書二十四　荀鶴池州人擢第田頵在宣州陰令以箋問至頵遇禍太祖表其才尋授翰林學士主客員外郎恃勢凡搢紳間已所不悅者日屈指怒數將謀盡殺之丁重疾旬日而卒　唐才子傳九　字彥之牧之微子也大順二年裴贄侍郎下第八人登科宣州田頵甚重之常致箋問梁王立薦爲翰林學士遷主客員外郎頗恃勢悔慢縉紳爲文多主箴刺衆怒欲殺之未得天祐元年卒　北夢瑣言梁受禪後拜翰林學士五日而卒

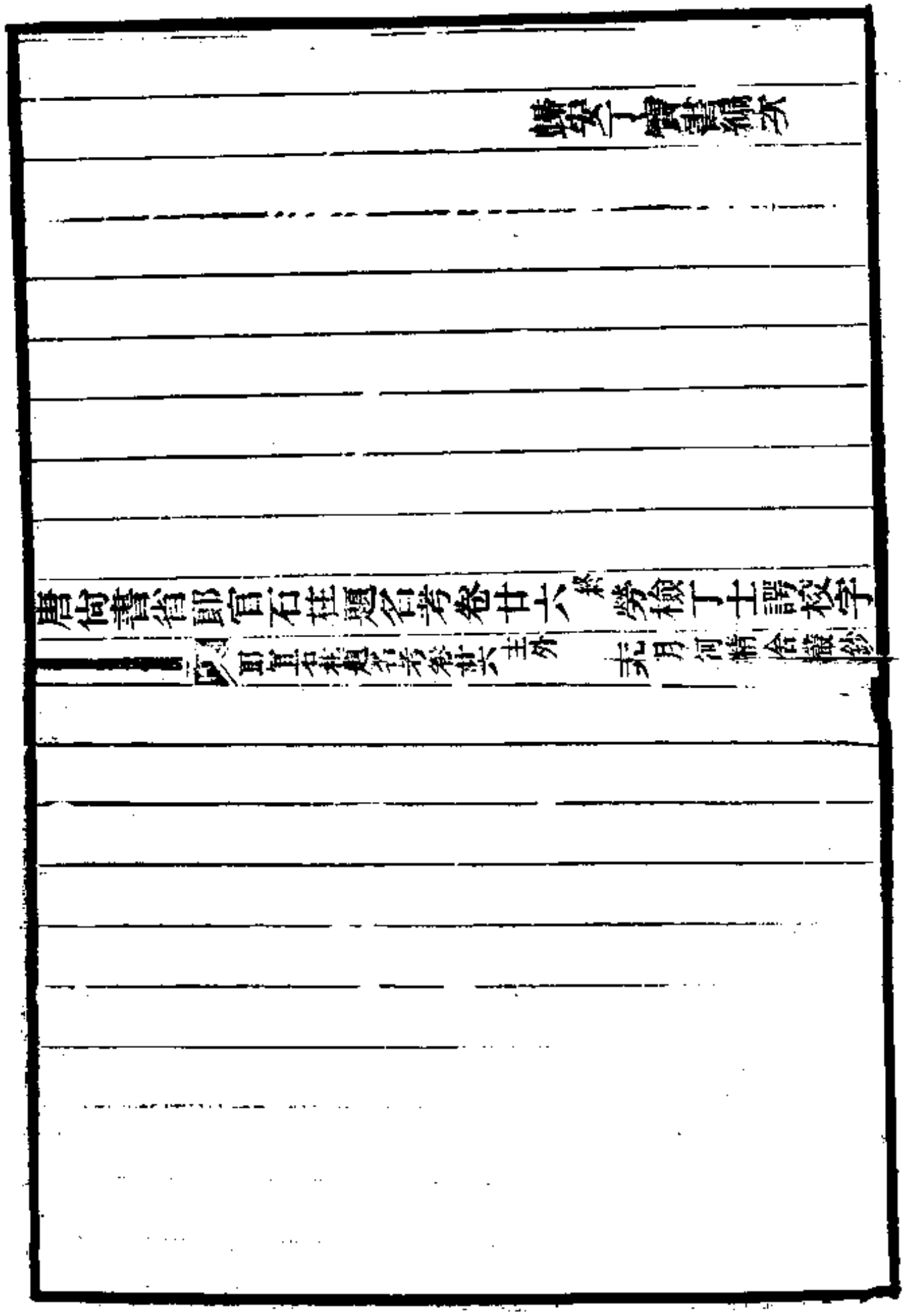
唐尚書省郎官石柱題名考卷廿六
勞格丁士涵校字
月河精舍藏鈔
面目和刻石考卷廿六末外

附錄

唐尚書省郎官石記蕭昰董書大厤四年諸道石刻錄寶刻叢編七

唐尚書省郎官題名石記唐許孟容撰後序劉寬夫隸書貞元十五年寶刻叢編七

尚書省廳石記陳九言撰序張旭楷字精勁嚴整開元二十九年寶刻類編三

尚書省郎官題名石柱記二一許孟容撰後序起居郎劉寬夫隸書貞元十五年一陳九言撰寬夫書大和四年京兆寶刻類編四

金石錄目錄六第一千一百七十七唐尚書省郎官廳石記陳九言撰張旭正書開元二十九年十月第一千一百七十八唐郎官題名上第一千一百七十九唐郎官題名下

按唐制二十四司以尚書左右丞領之左右司爲之副此皆左丞之屬也題名不及左丞者自五品以下也十二司司各百餘人後題大中十二年十一月書鐫上石柱故自唐初迄宣宗諸名臣多在焉唐諸司官名或改或復或省或復置今不書所改者從舊制也書者不知爲何人筆法出歐陽率更兼永興河南雖骨力不逮而法度森然石墨鐫華今在西安府儒學按宋張舜民畫墁錄曰長安今府宇即唐尚書省也府院即吏部也府錄廳前石幢即郎官題名石也不知何年移此金石文字記

唐尚書省郎官石柱題名吳郡張長史旭撰記京兆許左丞孟容撰後序記出旭正書後序劉補闕寬夫隸書也二篇別勒於碑而題名鋟於柱自貞元後則令史續書故工拙大小不齊焉唐制尚書省都堂居中東有吏部戶部禮部三行行四司左司統之西有兵部刑部工部三行行四司右司統之各掌十二司事舉正稽違省署符目定其程限吏分設司封司勳考功戶分設度支金部倉部禮分設祠部膳部主客兵分設職方駕部庫部刑分設都官比部司門工分設屯田虞部水部諸司均有壁記詳其改充遷轉之歲月而石柱第注姓名而已康熙戊子予始購得郎官題名三紙字已漫漶眼昏莫辨會桐城方生來自京師訪予梅會里坐曝書亭鎮以界尺審視之姓名可識察者三千一百餘人別錄諸格紙而同里曹生復以所搨本贈予因言柱在西安府儒學孔子廟庭之右上有古柏覆之竊思六部既分左右則當時立石必東西各一今右司暨兵刑工三部所屬郎官題名無一人者是左存而右已失也若禮部四司闕郎中考功膳部闕員外郎殆由椎拓者遺失爾曝書亭集

右郎官題名石柱八面如幢式自左司訖膳部皆先郎中

次員外郎姓名按唐宋之制六部皆隸尚書有吏戶禮居左兵刑工居右其敘遷則以吏兵爲前行戶刑爲中行禮工爲後行每部各領四司司名與部同者爲頭司餘爲子司二十四司之外別有左右司各置郎中員外郎皆稱郎官此柱所刻則左司及左十二曹也歐趙所載張長史書石柱記有文無題名蓋別是一碑久已不存此柱雖有殘闕亦僅十之一二合之御史臺題名一代清流姓名略備未必非考史之一助也潛研堂金石文跋尾

郎官石柱題名七面高一丈二寸周圍廣九尺三寸每面各四截每截十行至二十一行止字數三十餘至四十餘不等正書在西安府學按郎官石刻有前記有後序有題名前記爲陳九言撰張旭正書曝書亭集款爲張旭撰書後序爲許孟容撰劉寬夫隸書皆別勒於碑題名不著書人刻于石柱記序立於都省廳壁題名石柱立於左右丞東廡記序碑石久亡戲鴻堂帖但得舊搨前記重摹上石董跋已云世無別本惟王奉常家有之則搨本之存亦屢矣今所存題名祇左丞一柱搨亦不全存者只七面內多泐字計其姓名可見者凡三千一百九十二人除去姓名不全者二百七十七人其全者有二千九百十五人內姓名再見者五百四十七人三見者一百四十八人四見者二十六人五見者六人通其重見者七百十九人蓋一人兼歷別司則前後複出亦有在本司再任而複載者其姓名之在新舊兩唐書有傳者攷其歷官與碑合否又參以唐書宰相世系表及全唐詩小傳補兩書所未備凡有可考者得五百七十六人餘一千六百廿四人則無考矣大率兩傳語略多書其人最後之官故碑載歷官往往不見於傳然亦有傳載歷某郎而碑反不見者亦有傳載官某司而碑反在別司者又有傳載官郎中而碑反在員外者諸如此類或皆傳有紀載之訛也今悉詳註於姓名之下無可考者闕之所存搨本七面綜其官名若郎中員外全者曰吏部曰司封曰度支曰司勳曰倉部曰戶部曰金部曰左司若考功主客但有郎中而無員外若祠部但有員外而無郎中若司封左司郎中皆兩見參錯若此碑立於大中十二年所題姓名亦當終於是時溯其始則有在武德貞觀年者亦有起於高宗則天時者其各書所載人數多寡不齊其中最多者戶部員外有三百十二人郎中亦二百六十四人其次則吏部郎中員外俱二百餘人其餘率不過百餘人計自唐初以至大中立柱幾及二百四十年而各司姓名祇此可知當時亦未全載也據前記斷自開元廿九年始往者不可及來者不可遺今題名則開元以前皆已

追書當由大中立柱之年追考開元以前之有姓名可紀者裒集之故與前記之語不合所謂則是一碑者確矣考語司遷擢之制在京或由侍御史在外或由縣令或由掌書記內擢先員外而後郎中其由郎中升遷或給事中或中書舍人知制誥或外任刺史此遷轉之大凡也唐之設官以郎官爲清要一代名卿賢相未有不薦歷郎官者此所考雖祇五百餘人而已可得其概矣檢全唐詩有鄭谷者袁州人光啟三年擢第歷都官郎中嘗作中臺五題詩其一石柱卽謂此題名也詩云暴亂兇遺折森羅賢達名末郎何所取叨繼外門榮自注云外祖在南宮七轉名曹

鐫記皆在谷之爲都官郎中當在昭宗時距立柱已四十年其時正當四方兵戈倣擾之時而石柱無恙其都官鐫記皆在是其亡在唐以後矣今此碑著錄家不多見卽著錄者皆不加詳考則但存其姓名殊無裨于考訂之用也茲編雖未能詳備然可以廣史傳所不載而稽其異同則亦未爲無補云前記雖不與石柱同列然爲題名之緣起因附錄其文陳九言兩書無傳張旭則兩傳但稱其善草書此記正書徑寸餘歐公稱其眞楷可愛而歷代名畫記又言其小楷樂毅虞褚之流則其工書非沾沾一體者矣傳不言其歷官是無官位者故記但署其眞吳郡 金石萃編

唐尚書省郎官石柱題名索引

姓	名	職銜	卷頁
	二 畫		
丁	居立	戶外	12.45b
	居晦	封中	5.28a
	居晦	勳外	8.40a
	三 畫		
于	敖	吏中	3.70b
	敖	勳外	8.33a
	敖	倉外	18.13b
	寀	倉中	17.20b
	寀	倉外	18.23a
	結	吏外	4.29b
	結(重見)	吏外	4.30a
	肅	考中	9.10b
	頎	戶中	11.26a
	頎	戶外	12.31a
	頎	度中	13.22a
	頎	勳外	8.27b
	頎	度中	13.23a
于	瓌	吏外	4.56b
	公異	祠外	22.11b
	立政	吏中	3. 4a
	立政	吏外	4. 2b
	孝辭	金中	15. 1b
	孝□	倉中	17. 2b
	季子	封外	6. 5a
	武乾	倉中	17.22a
	思言	戶中	11. 6b
	惟謙	考外	10. 3a
	敏同	吏中	3. 6b
	敏同	吏外	4. 3b
	敏同	主外	26. 2a
	復業	主中	25. 4a
	皐謨	戶中	11.34a
	貴寧	主外	26. 1a
	德晦	吏外	4.55a
	德晦	戶外	12.45a
	德晦	金外	16.25a
士	義惣	戶中	11. 1a
士	義惣	度中	13. 1b
弓	嗣宗	祠外	22.22a
	四 畫		
尹	文獻	金外	16. 1a
	正義	度中	13.19b
元	持	封外	6.14a
	特	吏外	4.21b
	挹	吏外	4.24a
	挹	封外	6.15a
	紹	左外	2. 2b
	晦	吏中	3.90b
	悰	戶外	12. 1b
	陳	勳外	8. 8a
	載	度中	13.21b
	載	祠外	22. 7b
	寬	度外	14. 6a
	穎	祠中	21. 7a
	穎	膳外	24. 6a
	藺	主外	26.20b
大士	考中	9. 4a	
大士	考外	10. 1a	
大士	度中	13. 2a	
元	友直	度中	13.15b
	友直	度外	14.13a
	令臣	祠外	22. 2b
	令表	戶外	12. 4b
	玄禕	勳中	7. 8b
	仲武	祠外	22.10b
	光縑	考中	9. 8b
	希聲	考外	10.16a
	希聲	主外	26. 4b
	季方	金中	15.14b
	季方	膳中	23. 4a
	知敬	吏中	3. 7b
	和敬	勳中	7. 2b
	知默	主外	26. 3a
	宗簡	金外	16.18a
	宗簡	倉中	17.15b
	彥沖	吏中	3.25b
	彥沖	吏外	4.15b
	彥沖	勳外	8.17b
	務眞	封中	5. 5b
	將茂	主中	25.13b
	懷景	左外	2. 4a
	懷景	吏中	3.15a

姓	名	職銜	卷頁
元	懷簡	吏外	4. 3a
	□方	度外	14. 8b
牛	循	吏外	4.65a
	蔚	吏中	3.78b
	徽	吏外	4.65a
	叢	勳中	7.28a
	叢	勳外	8.46a
	叢	戶中	11.54b
	方裕	吏中	3. 1a
	方裕	金中	15. 1a
	僧孺	考外	10.27b
王	分	倉中	17.10b
	丘	考外	10. 7b
	旭	左中	1.34a
	旭	左外	2. 6a
	冰	金外	16.25a
	佐	吏外	4.22a
	佐	考外	10. 9a
	佐	主外	26.13b
	含	金中	15.21a
	乎	金外	16.12b
	定	吏中	3.86b
	定	吏外	4.25a
王	定	考中	9.12a
	定	膳外	20. 8a
	牧	考外	10. 9a
	昕	金外	16. 1a
	佶	戶外	12.21a
	佶	祠中	21. 4b
	佶	主中	25.14a
	昌	戶外	12.15a
	邱	封中	5.11b
	拯	勳外	8.59a
	拯	戶外	12.57b
	某	吏中	3.81a
	約	吏外	4. 1a
	昱	戶中	11.13b
	酒	主外	26.21b
	袞	吏中	3.74b
	袞	勳中	7.18a
	紞	勳中	7.11b
	起	勳外	8.34a
	高	吏中	3.89a
	邕	金中	15.12a
	統	祠外	22. 9b
	崟	左外	2.14b
王	崟	吏外	4.21b
	崟(重見)	吏外	4.24a
	崟	戶外	12.31a
	崟	度外	14. 4a
	涯	吏外	4.39a
	莘	勳中	7.37a
	琇	勳外	8.17a
	紹	戶中	11.30a
	紹	倉外	18.23b
	翊	戶中	11.22b
	翊	戶外	12.23a
	晦	戶外	12.20b
	深	戶外	12.52b
	肅	左外	2.16b
	渢	勳中	7.26a
	渢	勳外	8.45b
	渙	吏外	4.67b
	渙	考外	10.33b
	渾	戶外	12.23a
	景	度中	13. 5a
	情	祠外	22.22a
	遂	主外	26.15b
	圖	封中	5.16b
王	會	封外	6.23a
	會	倉外	18.16a
	儲	戶中	11.73b
	儲	金中	15.27b
	儲	主中	25.12a
	葆	金中	15.27b
	鉅	考外	10.34a
	遷	金中	15.13b
	詢	度中	13. 5a
	維	吏中	3.35a
	瑨	勳中	7. 6a
	瑨	勳外	8. 4b
	壽	考外	10. 8b
	壽	戶中	11.17b
	鉄	戶中	11.19b
	鉄	戶外	12.13a
	臣	勳中	7. 2b
	嶽	勳中	7.38b
	播	考中	9.14a
	鋗	吏外	4.29a
	鋗	戶中	11.22a
	縱	戶中	11.58a
	縱	戶外	12.47a

姓	名	職銜	卷頁
王	質	戶中	11.43a
	質	戶外	12.37a
	潤	戶外	12.31a
	肆	金外	16.13b
	璠	吏外	4.41a
	凝	封中	5.34a
	凝	考中	9.19a
	凝	考外	10.31a
	凝	禮外	20.18a
	豫	勳外	8. 6b
	蕘	主外	26.28a
	龜	戶中	11.54b
	龜	祠中	21. 7b
	徽	考外	10.32a
	徽	封中	5.36b
	徽	戶中	11.70b
	濡	膳外	24. 4a
	綱	封中	5.17a
	綱	戶中	11.28a
	縝	戶外	12.28b
	縱	倉外	18. 9a
	蕪	吏中	3.32a
	蕪	戶外	12.15a

姓	名	職銜	卷頁
王	翊	封外	6.15b
	輿	勳外	8.11a
	藩	戶中	11.71a
	續	主中	25.11b
	續	主外	26.22b
	璿	主外	26. 7a
	礎	度中	13. 9a
	鐐	左中	1.28b
	鐐	倉外	18.22a
	鐐	主外	26.27b
	續	吏中	3.80a
	儼	左中	1. 1a
	儼	吏中	3. 5b
	儼	勳中	7. 2a
	儼	勳外	8. 1b
	儼	考外	10. 1a
	鬱	勳中	7.38b
	鬱	戶外	12.52b
	□	考中	9. 4b
	□	倉中	17.10b
上客		膳外	24. 2a
上客		主外	26. 5b
友方		吏中	3. 8a

姓	名	職銜	卷頁
王	仁表	祠中	21. 1b
	仁瞻	勳中	7. 2a
	仁瞻	勳外	8. 1b
	仁瞻	倉外	18. 1a
	方慶	吏中	3.10a
	方慶	考外	10. 1b
	元壽	吏中	3. 7a
	元壽	倉中	17. 3b
	元瑾	金外	16. 9a
	文濟	金中	15. 3a
	文濟	主中	25. 3a
	申伯	吏外	4.41b
	申伯	封中	5.25b
	申伯	勳外	8.35b
	正雅	戶中	11.40a
	正雅	度外	14.10a
	仙齡	封外	6. 4b
	玄覽	主外	26. 3b
	弘義	膳中	23. 1b
	本立	左中	1.32a
	本立	考中	9. 4a
	守眞	祠外	22. 2b
	仲舒	吏外	4.33b

姓	名	職銜	卷頁
王	仲舒	考外	10. 9a
	仲舒	禮外	20. 9b
	光大	勳中	7.32a
	光大	勳外	8.11a
	光大	戶外	12.21b
	光庭	考外	10. 7a
	光輔	勳外	8.10b
	先輝	戶外	12. 8a
	宏之	金外	16. 3a
	沖之	度中	13.29a
	延昌	吏中	3.45a
	延昌	戶中	11.25b
	延昌	度外	14. 5a
	長文	度中	13.10b
	易從	封中	5.12a
	易從	考中	9. 5a
	易從	戶外	12. 9a
	易從	祠中	21. 3b
	武陵	倉外	18.11b
	叔偲	主中	25. 4a
	孟堅	度中	13.11a
	知敬	膳外	24. 1a
	岳靈	戶外	12.20b

姓	名	職銜	卷頁
王	後己	祠外	22.10b
	後己	主中	25. 8a
	彥威	封中	5.25b
	彥威	封外	6.36b
	彥威	戶中	11.41a
	彥威	祠外	22.15b
	思善	主外	26. 3b
	美暢	封中	5. 9a
	師旦	勳外	8. 1b
	師旦	考外	10. 1a
	師順	倉外	18. 2b
	執言	封外	6. 7b
	崇基	封外	6. 2a
	從敬	勳外	8.18a
	敎史	膳外	24. 8a
	智方	戶中	11. 2b
	敬從	考中	9. 5b
	源中	考外	10.10a
	源中	戶中	11.39b
	齊休	倉中	17. 7b
	齊□	倉外	18. 3a
	德玄	倉中	17.20b
	德志	勳外	8. 1a

姓	名	職銜	卷頁
王	德志(重見)	勳外	8. 5a
	德表	金中	15. 2a
	德眞	吏外	4. 3b
	德眞	封外	6. 2a
	履仁	吏外	4.68a
	遺恕	吏中	3. 9b
	遺恕	封外	6. 4a
	遺恕	考中	9. 4b
	遺恕	戶外	12. 8a
	□德	倉外	18. 1a
	□福	倉外	18. 1a
	□□	考中	9. 1b
孔	綸	戶外	12.50b
	緯	考中	9.19b
	緯	考外	10.31b
	立言	祠中	21. 4a
	仲思	左中	1. 5a
	仲思	度中	13. 2b
	昌寓	膳中	23. 1a
	述睿	勳外	8.28a
	睿言	金外	16. 6b
	敏行	左外	2.23a
	敏行	吏中	3.73a

姓	名	職銜	卷頁
孔	敏行	勳中	7.18a
	温業	吏外	4.46a
	温業	禮外	20.16a
	温裕	封外	6.34b
	温裕	勳中	7.26a
	惠元	度中	13. 3b

五畫

姓	名	職銜	卷頁
申	屠錫	戶中	11. 3b
	世雷	考外	10.13b
田	灣	戶外	12.22a
	灣	祠外	22.13a
	貞松	勳中	7. 4b
	貞松	金外	16. 3b
	南鵬	戶外	12.27b
	南鵬	祠外	22. 9b
	南□	祠外	22. 9b
	神福	封中	5. 9b
	崇璧	勳外	8.12b
	幹之	封中	5.10b
	幹之	戶外	12.12a
史	牟	戶外	12.32b
	牟	金中	15.15a

姓	名	職銜	卷頁
史	備	金外	16.19b
	令卿	祠中	21. 1a
丘	丹	祠外	22.11b
	紓	金中	15.18b
	鴻漸	左中	1.37b
白	行簡	度中	13.29a
	行簡	膳中	23. 5a
	行簡	主中	25.14b
	行簡	主外	26.21a
	居易	祠外	22.23b
	居易	主中	25. 9a
	知愼	戶中	11.66a
	敏中	左外	2.38b
	敏中	戶外	12.40b
甘	暉	主外	26. 8a
	神符	吏中	3. 2a
	神符	吏外	4. 1b
石	碞	戶中	11. 7a
	抱忠	吏中	3.97b
	抱忠	考中	9. 4b
包	佶	戶中	11.68a
	佶	度中	13.18a
	佶	度外	14. 7a

姓	名	職銜	卷頁
司	空興	戶中	11.70b
	馬•垂	戶外	12.17b
	馬•垂	度中	13. 6b
	馬•垂	祠外	22. 7a
	馬•銓	戶中	11.13a
	馬•鍠	吏外	4. 8a
	馬•希象	封外	6. 3b
平	晉	戶中	11.28a
	貞睿	勳外	8. 5b
令	狐•包	封中	5.36b
	狐•定	度中	13.11a
	狐•恒	吏外	4.24b
	狐•恒	封中	5. 2b
	狐•綯	考中	9.17a
	狐•綯	戶外	12.55b
	狐•緘	吏外	4.56b
	狐•緘	祠外	22.20a
	狐•緘	金中	15.26a
	狐•緘	倉外	18.21b
	狐•思撫	戶中	11.65b

六 畫

姓	名	職銜	卷頁
羊	士諤	戶中	11.36b
仲	子陵	主外	26.18a
成	貢	左外	2.15a
朱	巨川	勳外	8.22a
	延度	倉中	17. 3b
	延慶	戶外	12. 3a
	前疑	封外	6. 4b
	渭輔	封中	5.13a
	渭輔	吏外	4.15a
任	宇	戶外	12.47b
	倜	戶外	12.24b
	倜	主中	25. 8b
	結	金中	15.26a
	瑗	左外	2.13a
	瑗	主外	26.12b
	憲	勳中	7.26b
	憲	戶中	11.53a
	憲	度中	13.12b
	憲	祠外	22.19b
	繕	主中	25.12b
	繕	金中	15.26a
	行褒	戶外	12. 2a
吉	溫	戶中	11.21b
	溫	戶外	12.18a

姓	名	職銜	卷頁
吉	渾	勳中	7. 6b
	渾	勳外	8. 5b
	鄘	勳中	7.28b
	中孚	封中	5.17b
宇	文•鼎	左外	2.23b
	宇•鼎	吏中	3.74a
	宇•鼎	吏外	4.43b
	宇•鼎	倉外	18.15b
	宇•敏	戶中	11. 3b
	宇•節	吏中	3. 3b
	宇•節	吏外	4. 1b
	宇•節	勳中	7. 1b
	宇•審	戶外	12.21a
	宇•邈	左中	1.14b
	宇•鐐	祠外	22.20a
	宇•全志	左外	2. 2a
	宇•有慈	金外	16. 3b

七 畫

姓	名	職銜	卷頁
杜	位	勳外	8.27a
	位	考中	9.11b
	忱	戶外	12.38a
	佑	度中	13. 5b
杜	佑	金中	15.13a
	收	戶中	11.67b
	亞	吏中	3.50b
	亞	吏外	4.22b
	亞	戶外	12.22a
	牧	吏外	4.51b
	牧	勳外	8.42b
	牧	考中	9.17b
	牧	膳外	24. 8a
	昱	戶外	12.18b
	枚	倉中	17.11b
	咸	祠外	22. 5a
	兼	吏中	3.62a
	羔	戶中	11.69b
	陟	度中	13.12a
	寂	度中	13.22a
	寂	膳中	23. 3b
	超	左中	1.30a
	超	金外	16. 1a
	超	倉中	17. 1a
	損	左中	1.36a
	損	左外	2. 7a
	鐺	金外	16.20b

姓	名	職銜	卷頁
杜	賢	倉中	17.20a
	曉	膳中	23. 6b
	曉	膳外	24. 8b
	遹	吏中	3.19b
	遹	吏外	4.15a
	蔚	勳中	7.27b
	蔚	勳外	8.46b
	憶	戶中	11.47b
	濟	戶中	11.26b
	礭	勳外	8. 9b
	續	度外	14.11b
	續	主中	25. 2b
	文紀	勳中	7. 1b
	文紀	度中	13. 1b
	元志	考中	9. 5a
	元志	金外	16. 4b
	元志	度中	13. 5a
	元揆	戶外	12. 6a
	元穎	勳外	8.33a
	令昭	金外	16. 5b
	令昭	倉中	17. 8a
	廷堅	左外	2.34b
	良輔	戶中	11.27a
杜	良輔	金中	15.12a
	良輔	金外	16.12b
	良輔	倉外	18. 8b
	承志	吏外	4. 7b
	承志(重見)	吏外	4. 8b
	依賢	度外	14. 1a
	易簡	考外	10.15a
	易簡	封外	6. 3a
	知謙	吏外	4. 8b
	庭堅	勳中	7.31b
	庭堅	戶中	11.63b
	宣猷	金中	15.23b
	宣猷	祠外	22.19a
	致美	金外	16.27a
	致美	度中	13.14b
	荀鶴	主外	26.28b
	惟孝	倉中	17. 8a
	從則	度外	14. 2b
	從則	金中	15. 5a
	貞符	勳外	8.61b
	眞符	左外	2.34a
	眞符	倉外	18.22a
	崇懿	左外	2.38b

姓	名	職銜	卷頁
杜	晦辭	吏外	4.63b
	無逸	戶中	11.57b
	無逸	戶外	12.47a
	黃裳	封中	5.17a
	黃裳	金中	15.13a
	裔休	勳外	8.50b
	德祥	考外	10.34b
	審言	膳外	24. 1b
	審權	吏外	4.52b
	審權	勳中	7.35b
	審權	勳外	8.42b
	孺休	戶中	11.71a
	孺林	勳中	7.38a
	寶符	度中	13.11b
	寶符	祠中	13.11b
	懿宗	勳外	8. 1a
吳	伋	金外	16.10a
	思	左外	2.24b
	思	祠外	22.16a
	郁	金外	16.13a
	士矩	主中	25. 8b
	士矩	主外	26.20b
	太玄	倉外	18. 4a
吳	安慶	考外	10.37a
	通微	金中	15.29a
	通微	金外	16.16a
	彖之	主外	26.12b
	道師	勳外	8.10a
	道師	戶中	11. 5a
	道師	倉外	18. 2a
辛	秘	左中	1.41b
	秘	祠外	22.13a
	融	戶外	12.57b
	調	勳中	7. 1a
	元同	戶外	12.10b
	世良	主外	26. 1a
	利涉	度外	14.14a
	希業	吏外	4. 6b
	昇之	勳外	8.26b
	昇之	祠外	22. 8b
	崇敏	戶外	12. 4a (原本宗敏)
	茂將	吏外	4. 2b
	替否	勳中	7. 6b
	道瓘	度中	13.29a
	義感	戶外	12. 3b

姓	名	職銜	卷頁
辛	慶嗣	吏中	3.13b
沈	房	主外	26.16b
	震	金外	16.10a
	介福	封外	6. 4b
	東美	勳外	8.25a
	東美	膳外	24. 3a
	佺期	考外	10.16b
	務本	主外	26. 4a
	萬石	戶外	12.11b
	傳師	勳中	7.16a
	□□	吏中	3.15a
岑	楦	吏中	3.74b
	參	考外	10.22a
	參	祠外	22. 9a
	羲	吏中	3.12b
	羲	吏外	4. 9a
	獻	封外	6. 6a
	曼倩	勳中	7. 2b
邢	宇	考中	9.11b
	宇	封外	6.14b
	宇	戶外	12.19b
	蕭	勳外	8.30b
	羣	戶外	12.41a
何	藏	倉中	17.17a
	文偉	考外	10. 3a
	眈	左中	1.20b
	眈	左外	2.26a
	鷟	倉外	18. 3a
	士幹	考外	10.23b
	昌裕	戶外	12.22a
	敬之	勳中	7.31b
	敬之	金外	16. 4b
狄	仁傑	度中	13.19a
	光嗣	戶中	11. 8b
	光嗣	戶外	12. 5b
	孝緒	勳中	7. 1a
	歸昌	左外	2.35b
李	乂	左外	2. 3b
	乂	勳外	8. 2a
	元	戶外	12.43a
	收	勳中	7.11a
	收	考中	9. 1a
	丹	戶中	11.24b
	石	吏中	3.74b
	石	戶中	11.42a
	石	戶外	12.37a

姓	名	職銜	卷頁
李	巨	勳外	8.32b
	巨	戶中	11.35a
	仇	吏中	3.34b
	仇	吏中	11.20b
	回	吏外	4.63a
	舟	吏外	4.27b
	舟	金外	16.15a
	迪	考中	9. 5a
	羽	度中	13.14a
	彤	度外	14. 9b
	玗	吏中	3.57b
	玗	金中	15.14b
	玗	倉外	18.11b
	承	吏中	3.51a
	建	吏中	3.66a
	建	吏外	4.38a
	朋	吏外	4.53a
	直	吏中	3.98b
	洒	封中	5.24b
	汙	封外	6.15b
	紓	封外	6.30a
	迢	勳中	7.30b
	迢	勳外	8.51b
李	岫	勳外	8.21a
	武	金外	16.20b
	恆	祠外	22. 4a
	昂	吏中	3. 30b
	昂	考外	10.20b
	昂	封外	6.14b
	昂	戶外	12.13b
	昂	金外	16.12b
	昂	倉外	18. 5a
	珏	勳外	8.56a
	珏	吏外	4.43b
	珏	度中	13.29b
	珏	禮外	20.15a
	洧	吏外	4.19b
	昭	勳外	8.49a
	胄	戶外	12.31b
	則	度外	14. 8b
	恒	考中	9. 9b
	恒	金中	15.10b
	恒	倉中	17. 9b
	拭	金中	15.20a
	恂	倉中	17. 2b
	俅	倉中	17.17b

姓	名	職銜	卷頁
李	皆	封外	6.30a
	拯	考中	9.20a
	洪	戶外	12.37a
	洮	倉外	18.20a
	綢	主外	26.26b
	荀	戶中	11.52b
	邕	戶中	11.11b
	邕	戶外	12. 9a
	峭	戶中	11.63b
	峭	祠外	22.21b
	珝	戶外	12.22a
	珝	主外	26.11a
	寨	度中	13.24a
	寨	度外	14. 9a
	俶	金外	16.25a
	殊	倉外	18.22a
	速	倉外	18.10b
	晦	左中	1.27a
	晦	戶中	11.60a
	納	考外	10.19a
	訥	吏外	4.49b
	訥	禮中	19.10a
	訥	勳外	8. 3b
李	衆	封外	6.17b
	紳	勳外	8.34b
	揆	勳外	8.25b
	揆	考中	9.10a
	常	戶中	11.19a
	常	戶外	12.18a
	規	戶中	11.27b
	琇	戶中	11. 9a
	進	戶外	12.19a
	鈇	戶外	12.23a
	猗	度外	14. 5a
	涪	金中	15.26b
	歇	左外	2.27a
	歇	吏外	4.45b
	歇	倉外	18.16b
	崟	主外	26.17b
	巽	左中	1.12b
	巽	左中	1.37a
	巽	戶中	11.28b
	琨	左中	1.27a
	琨	左外	2.33b
	琯	吏中	3.10b
	琯	吏中	3.10b

姓	名	職銜	卷頁
李	竦	吏中	3.51b
	竦	勳外	8.28b
	傑	吏外	4. 9a
	湜	封中	5.10b
	滉	勳外	8.52a
	渤	考外	10.10a
	景	考中	9. 3b
	華	封外	6.29b
	華	金中	15.11b
	渙	勳外	8.50b
	會	考中	9. 8a
	會	勳外	8.12a
	程	勳外	8.31b
	堅	勳外	8.10b
	湯	金中	15.25b
	惠	倉中	17.10a
	詠	倉外	18.19b
	舒	度中	13. 6b
	舒	祠外	22. 7a
	鴻	度中	13. 5b
	備	吏中	3.87b
	誠	左中	1. 6a
	當	左外	2.29b
李	當	主外	26.24a
	暐	吏中	3.33a
	猷	封中	5.11a
	綢	吏中	3.81a
	慫	度中	13.19a
	植	封外	6.26a
	植	戶中	11.54b
	植	主中	25. 6a
	植	主外	26.10b
	絳	勳中	7.14b
	絳	勳外	8.29a
	絳	主外	26.19b
	綽	膳中	23. 7a
	綱	勳外	8.24b
	遠	勳外	8.43b
	節	戶中	11.62a
	羣	戶外	12.38b
	鉅	倉外	18.22b
	專	主外	26.16a
	鄜	吏中	3.61a
	鄜	吏外	4.33a
	鄜	祠外	22.11b
	廣	吏中	3.36a

姓	名	職銜	卷頁
李	輿	吏外	4.19b
	昌	勲外	8. 1b
	璧	左中	1.43a
	肇	勲外	8.34b
	縉	戶中	11. 4a
	福	戶中	11.48a
	福	度外	14.11b
	寮	戶中	11.11a
	寮	祠外	22. 4a
	韶	戶外	12.48a
	璋	封外	6.26b
	適	戶外	12.31a
	緘	左中	1.26a
	緘	金中	15.24a
	審	左中	1.36a
	審	左外	2.13a
	懋	左外	2.31a
	愷	吏中	3.29a
	愷	吏外	4.15b
	愷	度外	14.12b
	愷	倉中	17. 1a
	嶠	封中	5. 9b
	輝	勲中	7.30a

姓	名	職銜	卷頁
李	輝(重見)	勲中	7.31b
	輝	勲外	8.50a
	潘	勲中	7.24a
	潘	勲外	8.44a
	潘	金外	16.24b
	蔚	考中	9. 3b
	褒	考外	10.11a
	溪	吏中	3.95a
	溪	戶中	11.63a
	蹠	戶外	12.30a
	諒	度中	13.16a
	諒	倉中	17.15a
	諒	祠外	22.14a
	衡	度外	14. 7a
	頴	金外	16. 4a
	頴	主中	25. 4a
	播	金外	16.22b
	邂	倉外	18.18b
	蕃	吏外	4.36b
	穎	封中	5.14a
	毅	戶中	11.64a
	融	戶外	12.23b
	融	度中	13. 6b

姓	名	職銜	卷頁
李	鄭	戶外	12.44a
	緯	金中	15. 1b
	澤	金外	16.11a
	澳	考外	10. 8b
	儉	倉外	18. 7b
	燭	左中	1.28b
	燭	戶中	11.63a
	嶽	左中	1.28a
	嶽	戶外	12.48a
	嶽	勲外	8.49a
	擢	勲外	8. 6a
	翹	考外	10.28a
	遙	戶中	11.63b
	應	戶中	11.35b
	應	戶外	12.35a
	闡	戶中	11.58b
	闡	金中	15.26a
	闡	倉外	18.21b
	隨	祠外	22.18a
	贍	左中	1.27b
	顯	左外	2. 5a
	顯	祠外	22. 4a
	顯	主中	25. 4b

姓	名	職銜	卷頁
李	濱	勲外	8.51a
	彝	主外	26.17b
	繪	左中	1.27b
	繪	左外	2.34a
	耀	勲外	8.56b
	藩	左外	2.19b
	藩	吏中	3.63a
	藩	吏外	4.36b (漢 蕃)
	藩	主外	26.19a
	蠙	左中	1.25a
	蠙	倉中	17.18b
	蠙	倉外	18.19b
	蠙	度外	14.11a
	繼	戶中	11.47b
	遞	金外	16.26a
	續	吏外	4.42b
	續	度外	14.11a
	續	金中	15.19b
	儼	主中	25.13b
	權	主外	26.23a
	麟	吏中	3.33a
	麟	吏外	4.17a

姓	名	職銜	卷頁
李	麟	考外	10.21a
	麟	戶外	12.20b
	巖	戶外	12.15b
	衢	祠外	22.17a
	諶	主中	25.15a
	纘	祠中	21.5b
	□	封中	5.29b
	□	倉中	17.17a
	上公	金中	15.14a
	世規	吏中	3. 1b
	太冲	金外	16. 1b
	太冲	祠中	21. 2a
	仁像	戶中	11.72a
	仍叔	倉中	17.15b
	公淹	左中	1.30b
	公淹	吏外	4. 1b
	中敏	勲外	8.40a
	少康	祠中	21. 4a
	方義	主中	25. 1b
	元素	左中	1.15a
	元素	吏中	3.82a
	元素	吏外	4.31a
	元素	勲外	8.30b

姓	名	職銜	卷頁
李	元素	考中	9. 4b
	元素	戶中	11.33a
	元紘	吏中	3.17b
	元紘	度外	14.12a
	元恭	勲中	7. 4b
	元恭	勲外	8. 7b
	元恭	金外	16. 4a
	元祐	戶中	11.17a
	元祐	倉中	17. 9a
	元祐	倉外	18. 4b
	元卓	戶外	12.39a
	元璀	勲中	7. 5b
	友益	封外	6. 1a
	友益	戶外	12. 1a
	友益	主中	25. 2b
	玄同	度外	14. 2a
	玄成	考中	9. 8b
	玄成	膳外	24. 3a
	玄慶	勲中	7. 3a
	弘休	金外	16.24a
	弘慶	左外	2.23a
	弘慶	勲外	8.36b
	正封	勲中	7.15b

姓	名	職銜	卷頁
李	正封	勲外	8.32b
	正辭	左外	2.21a
	正辭	主外	26.20a
	仙童	金外	16. 3b
	安期	度中	13. 2a
	安期	主外	26. 2a
	守一	左中	1. 1b
	守一	度中	13. 3a
	守寧	金外	16. 4b
	守約	左中	1. 1b
	守敬	左中	1. 3a
	行方	左外	2.28b
	行方	吏中	3.78b
	行方	吏外	4.48b
	行方	戶外	12.40b
	行正	勲外	8.13a
	行言	左外	2. 3b
	行恭	倉外	18.18a
	行脩	左外	2.22b
	行詮	倉中	17. 1a
	全昌	勲外	8. 2b
	光烈	度中	13. 7b

姓	名	職銜	卷頁
李	光烈	祠中	21. 9b (即庾光烈條)
	光嗣	吏中	3.97a
	光進	主中	25. 4b
	休珽	勲外	8.23a
	仲寂	金中	15. 2b
	仲康	主中	25. 5a
	仲雲	左外	2.15b
	至道	吏外	4. 7a
	至遠	勲中	7. 3a
	同福	吏外	4. 4b
	同福(重見)	吏外	4. 5b
	同福	封外	6. 2b
	同福	戶中	11. 6a
	同福	金中	15. 3a
	吉甫	考中	9.13a
	夷簡	戶外	12.34a
	自勵	膳外	24. 9b
	伯符	金外	16. 2a
	孝元	吏中	3. 3b
	孝嗣	金外	16.19b
	延古	勲外	8.59b
	延嗣	主外	26.26a

姓	名	職銜	卷 頁	姓	名	職銜	卷 頁
李	近仁	度中	13.13a	李	季卿	吏中	3.37b
	希仲	吏外	4.10a		季卿	戶中	11.24a
	志遠	吏中	3.10b		尙謙	吏外	4.10a
	志遠	吏外	4. 7a		昌符	膳中	23. 5a
	志遠	勳外	8. 6b		昌符	膳外	24. 8b
	志遠	倉外	18. 2a		昌□	封中	5.34b
	成式	左外	2.11b		孟□	倉中	17. 6b
	成式	祠外	22. 7a		恆一	勳外	8. 7b
	宗何(河)	倉外	18.15b		承家	倉中	17. 7b
	宗閔	吏外	4.40b		承義	主外	26.13b
	宗閔	度外	14.11b		承嘉	勳外	8. 6b
	宗閔	禮外	20.12b		栖筠	吏外	4.17a
	宗衡	戶外	12.34b		庭誨	金外	16. 6b
	居士	主外	26. 3b		思一	主外	26. 3a
	直方	左外	2.19a		思古	戶中	11. 7b
	直方	勳中	7.14b		思順	左中	1. 2b
	固賀	戶中	11.42a		思遠	封外	6. 2a
	叔良	祠外	22. 1a		思遠	祠外	22. 1b
	叔度	封中	5.19a		思諒	倉中	17. 4a
	知止	左外	2.11a		思諒	祠外	22. 1b
	知正	封外	6.10a		思諒	金中	15.28b
	知柔	勳中	7. 7b		思□	封中	5. 8b
	知柔	勳外	8. 5b		迥秀	考外	10. 4b

七畫 李

姓	名	職銜	卷 頁	姓	名	職銜	卷 頁
李	洞清	封外	6.15a	李	彭年	考外	10. 8b
	洞清	戶中	11.27b		彭年	戶外	12.18a
	彥允	金中	15.10b		濬年	左中	1.36b
	彥超	戶外	12.23a		濬聿	倉外	18. 8a
	彥□	封中	5. 1b		無言	戶中	11. 5a
	素立	戶外	12. 1b		景儒	戶外	12.37b
	逢吉	封外	6.19a		景素	金中	15.23b
	逢年	度中	13. 7a		景儉	倉外	18.14a
	逢年	主外	26.13a		景溫	戶外	12.45a
	晉容	倉中	17. 5a		景溫	禮中	19.13a
	秦授	考外	10. 3b		貽孫	金外	16.23a
	師稷	左中	1.21a		朝弼	吏中	3.30a
	問政	吏中	3.15a		朝弼	左外	2. 8a
	問政	勳外	8. 1b		朝弼	戶中	11.17b
	國鈞	封外	6.14b		朝弼	倉外	18. 5a
	從晦	吏中	3.93a		朝隱	吏中	3.15a
	崇基	吏外	4. 8b		朝隱	吏外	4.13a
	崇敏	勳中	7. 5b		幾道	金外	16. 3b
	崇德	封中	5. 7b		道樞	左外	2.25a
	崇德	勳中	7. 2a		道彝	金外	16.27a
	彭年	吏中	3.28b		敬方	戶中	11.46b
	彭年	吏外	4.16a		敬方	金外	16.22b
	彭年	勳外	8. 6a		敬方	度中	13.11b

七畫 李

姓	名	職銜	卷 頁	姓	名	職銜	卷 頁
李	虞仲	勳中	7.17a	李	藹度	勳外	8.13a
	虞仲	祠外	22.15b		覲玉	考中	9. 6a
	稚州	倉外	18.24a		懷儼	倉中	17. 3a
	詢甫	主外	26. 7a		顯鈞	吏中	3.93a
	嗣眞	倉中	17. 5b		顯行	金外	16.20a
	嘉祐	勳外	8.19b		聽希	祠外	22.11a
	嘉□	戶中	11. 3a		讓夷	左中	1.20b
	鳳起	主中	25. 1b	呂	尙	主中	25. 6a
	範丘	封外	6. 2b		周	金外	16. 7b
	範丘	勳中	7. 2b		周	度中	13. 6b
	範丘	祠外	22. 2a		絢	勳中	7. 6a
	齊莊	倉外	18.24b		渭	吏外	4.29b
	齊運	戶中	11.24a		溫	封外	6.18b
	壽德	封外	6. 1a		溫	戶外	12.28a
	德修	膳外	24. 7a		頌	左中	1.11b
	德裕	勳外	8.61a		規	金中	15.26a
	德裕	考中	9. 2a		規	倉外	18.22a
	德穎	吏中	3. 6b		鏞	金外	16.20a
	錢□	戶中	11.43b		太一	戶外	12.15a
	懋道	左中	1.33b		元膺	左中	1.16a
	毅仲	戶外	12.12a		延之	戶中	11.23a
	凝庶	戶中	11.63b		延之	戶外	12.19a
	凝庶	戶外	12.52b	宋	昇	祠外	22.22b

七畫 李呂宋

姓	名	職銜	卷 頁	姓	名	職銜	卷 頁
宋	珣	金外	16. 5b	豆	盧•璨	戶中	11.61a
	球	主外	26.24b		盧•籍	左中	1.46b
	渾	封外	6. 8b		盧•欽望	封中	5. 1a
	詢	吏中	3.28b				
	詢	封中	5.13a		八 畫		
	鼎	吏外	4.12a	祁	順之	左外	2.12b
	遙	勳外	8.17b	釆	懷敬	吏中	3.10b
	說	戶外	12.22a	屈	無易	金外	16.12b
	瓊	吏外	4. 8b	房	由	戶外	12.21b
	之問	考外	10. 6b		由	度外	13. 6a
	之問	戶外	12.12a		由	祠外	22.10b
	之順	戶外	12. 3b		式	吏中	3.61b
	玄爽	吏中	3. 8b		昶	左中	1. 3b
	申錫	戶中	11.40b		昶	戶外	12. 7a
	宣遠	左外	2. 6a		密	考中	9. 1a
	庭瑜	倉中	17. 7b		琯	主中	25.14a
	庭瑜	倉外	18. 3a		琯	主外	26.10b
	庭瑜	度中	13.20a		署	度外	14. 8a
	庭瑜	戶外	12.53b		說	左外	2.17b
豆	盧•友	祠外	22. 7b		說	祠外	22.10b
	盧•署	左中	1.18b		正則	吏外	4. 5b
	盧•署	戶中	11.38a		正則	金外	16. 2b
	盧•署	祠外	22.15a		光庭	吏外	4.11a

七畫 宋豆 八畫 祁釆屈房

姓	名	職銜	卷 頁
房	光庭	考中	9. 1a
	光庭	考外	10. 7a
	光庭	戶外	12. 8a
	玄基	倉中	17. 4a
	宗偃	吏中	3.50a
	宗偃	膳外	24. 3a
	湞溫	戶外	12.38b
	穎叔	戶中	11. 7a
周	禹	金外	16.27a
	悰	禮中	21. 2b
	復	勳中	7.23b
	復	勳外	8.42b
	復	戶外	12.40b
	渭	禮中	21. 5a
	渭	膳外	24. 5b
	琮	禮中	19. 2a
	琮	禮外	22. 2b
	輝	考外	10.30a
	謂	膳中	23. 7b
	子恭	戶中	11.65b
	子敬	主外	26. 4a
	仁畢	考外	10.33a
	允元	戶外	12. 6b
周	仲孫	禮外	22.13a
	仲孫	主中	25. 8b
	行譽	金中	15.28b
	利貞	勳外	8. 9a
	承矩	勳外	8.52a
	承矩	主中	25.13a
	敬復	吏外	4.47b
	敏道	金中	15. 8a
	愼辭	戶中	11.63a
	履慶	戶外	12. 9b
孟	逕	戶外	12.26a
	球	勳中	7.27a
	球	戶中	11.53b
	球	金外	16.25a
	穆	左中	1.25b
	穆	戶中	11.53a
	簡	吏外	4.37a
	簡	封中	5.21b
	簡	倉外	18.12a
	允忠	吏中	3. 9b
	允忠	勳外	8. 5a
	匡朝	左外	2.13a
	知禮	封中	5.10b
孟	溫禮	主外	26. 4b
林	琨	左中	1.11a
	琨	封中	5.16b
	琨	膳中	23. 4a
	滋	金中	15.26b
	滋	度中	13.13b
武	元衡	左中	1.40b
	平一	考外	10.17b
	志元	倉中	17. 3b
	懦衡	封外	6.30b
	懦衡	戶中	11.36a
邵	炅	考外	10.18a
	說	勳中	7.11a
	說	戶中	11.27b
邱	丹	倉外	18.24a
	爲	勳中	7.12b
	爲	主中	25. 8a
	紆	膳外	24. 6b
郟	懷道	左中	1.31a
來	恒	封中	5. 7b
	球	戶中	11.25b
	濟	考外	10.14b
長	孫·祥	吏中	3. 3b
長	孫·祥	吏外	4. 2a
長	孫·操	金中	15. 1a
	孫·鎛	倉外	18.10b
	孫·孝紀	左外	2.36b
	孫·師禮	膳中	23. 1a
	孫·處仁	戶外	12.10b

九畫

姓	名	職銜	卷 頁
郎	知年	勳中	7. 2a
苗	丕	吏中	3.56b
	丕	吏外	4.29a
	丕	戶外	12.21b
	昌	戶外	12.53b
	恪	勳外	8.44a
	紳	勳外	8.46b
	倩	戶中	11.50a
	倩	度中	13.11b
	粲	左中	1.15b
	粲	勳外	8.23a
	粲	倉中	17. 2a
	晉卿	吏中	3.29a
	晉卿	吏外	4.16a
	晉卿	度外	14. 4a

姓	名	職銜	卷 頁
柳	告	倉外	18.22b
	建	金中	15.13a
	陟	戶中	11.59b
	喜	左中	1.23b
	喜	左外	2.29b
	渙	左外	2. 5b
	登	膳中	23. 4b
	逵	考中	9. 6b
	晃	吏中	3.57a
	晃	吏外	4.30b
	澤	左外	2. 6a
	澤	吏外	4.15a
	璟	吏外	4.46a
	璟	度外	14.13b
	儒	戶中	11.10a
	儒	倉外	18. 3a
	子房	金中	15. 2b
	元寂	主外	26.10b
	公權	封外	6.22b
	公綽	吏中	3.63a
	公綽	吏外	4.36b
	行蕭	封外	6. 3b
	仲郢	戶外	12.40b
柳	仲郢	主中	25.11b
	仲郢	吏中	3.78a
	光庭	禮外	22.22a
	言思	封外	6. 2a
	言思	禮外	22. 1b
	明肅	度中	13.19b
	秀誠	金中	15. 5a
	威明	吏中	3.80a
范	倫	戶外	12.22b
	季睦	倉外	18.14b
姚	向	勳外	8.35b
	向	戶外	12.36b
	合	戶中	11.44b
	合	戶外	12.37b
	沛	金外	16.11a
	沛	主中	25. 7b
	奕	封中	5. 1b
	奕	禮外	22. 5b
	荆	勳外	8.53a
	珽	戶中	11. 2b
	康	左外	2.26a
	康	戶外	12.38a
	勖	左中	1.45b
姚	閎	吏中	3.85a
	黯	倉中	17. 1b
	弘慶	倉中	17. 2b
	南仲	左外	2.17b
	審栩	左中	1.10b
	審栩	左外	2.14a
	端夫	左外	2.26b
段	鈞	金外	16.19a
	機	左中	1. 1a
	文昌	禮中	21. 6b
	文昌	禮外	22.14a
	文通	金外	16.19b
	平仲	金中	15.15a
	平仲	膳外	24. 5a
	安節	吏中	3.96a
	嗣元	戶中	11. 6b
封	亮	封外	6.18b
	敖	左外	2.29a
	敖	禮外	22.18a
	元素	戶外	12. 1a
	弘道	度外	14. 1a
	良客	吏外	4. 1b
	希顏	戶外	12.17a
封	思業	戶中	11. 4a
	崇正	勳外	8. 4b
	舜卿	戶中	11.71b
	道弘	左中	1.31a
侯	恩	戶中	11.54a
	莫	考中	9. 6b
	師	戶中	11.65b
	備	吏外	4.56a
	備	勳中	7.28b
	嶠	金外	16.15b
	權	勳中	7.18a
	令德	金中	15. 6b
	知一	金中	15. 4a
	味虛	戶中	11.65b
	味虛	左中	1. 2b
	味虛	左外	2. 1a
	師仁	戶外	12. 7a
相	里造	戶中	11.67a
姜	杲	吏外	4. 5b
	昂	左外	2.10a
	昂	勳中	7. 8b
	昂	金外	16. 7a
	虔	金中	15.10b

姓	名	職銜	卷頁
姜	晞	金中	15. 6b
	晞	主外	26. 5a
	□	吏外	4. 3a
	玄乂	吏外	4. 4b
	元乂	戶外	12. 3b
	玄昇	吏外	4. 6a
紀	先知	吏中	3.11a
	先知	金外	16. 3b
	全經	戶中	11.65b
	全經	金外	16. 4b
	處訥	戶中	11. 7b
紇	干•泉	勳中	7.21a
	干•泉	金中	15.20a
胡	證	左外	2.37b
	證	戶中	11.69b
	演	吏中	3. 2b
	元範	吏外	4. 4b (即朝元範條)
	元範	封中	5. 8b
	元範	勳外	8. 5a
	曼倩	考外	10. 8b
	德章	倉中	17.17b
	德章	主外	26.24a

姓	名	職銜	卷頁
皇	甫•珪	吏外	4.53b
	甫•珪	封中	5.33a
	甫•珪	勳外	8.45b
	甫•彤	主中	25. 6b
	甫•琳	勳外	8.22a
	甫•鈺	吏中	3.78b
	甫•鈺	吏外	4.53a
	甫•徽	倉外	18.11a
	甫•煒	倉外	18.20a
	甫•煒	主外	26.25a
	甫•銛	倉外	18. 8b
	甫•瑾	考外	10. 5b
	甫•衡	倉外	18. 9b
	甫•燠	左外	2.31b
	甫•寘	吏中	3.24a
	甫•鏄	吏中	3.65a
	甫•鏄	吏外	4.37b
	甫•鏄	倉外	18.12b
	甫•鎬	倉中	17.19a
	甫•文亮	度中	13. 1a
	甫•文亮	度外	14. 2a
	甫•文高	度中	13. 1a (即皇甫文亮條)

姓	名	職銜	卷頁
皇	甫•屏度	吏中	3.80a
	甫•异度	考中	9. 1a
	甫•异度	戶外	12. 1a
	甫•仲玉	封中	5.42a (誤皇府)
	甫•伯瓊	封外	6. 5b
	甫•知常	吏中	3.11b
	甫•知常	吏外	4. 9a
	甫•知常	考中	9. 1a
韋	允	吏外	4.25a
	丹	封中	5.20b
	冗	勳外	8.27b
	充	左中	1.22a
	充	倉外	18.16b
	旭	左外	2.30b
	孚	左外	2. 6b
	抗	吏中	3.14b
	抗	吏外	4.60b
	抗	主外	26. 5a
	玢	左中	1. 4b
	玢	封外	6. 6a (誤韋珍)
	宙	度中	13.27b
	宙	吏中	3.78b

姓	名	職銜	卷頁
韋	宙	戶中	11.52a
	逸	吏中	3.31a
	況	封外	6.18a
	武	戶中	11.31b
	武	倉外	18.23b
	武	禮外	20. 8b
	岫	倉中	17.19b
	岫	主外	26.26a
	恆	左外	2. 8b
	洽	左外	2. 8a
	洽	吏外	4.15b
	洽	考中	9. 8a
	挺	封中	5. 5b
	咸	勳中	7. 9a
	拯	左中	1.34b
	拯	戶中	11.17a
	迥	戶外	12.13a
	恒	度外	14. 4a
	陟	吏中	3.29b
	陟	封中	5.13a
	陟	主外	26. 7a
	侗	吏中	3.37b (疑侗)

姓	名	職銜	卷頁
韋	晉	勳外	8.14b
	條	戶中	11.57b
	紓	戶中	11.45a
	寂	左中	1.11a
	寂	金外	16.12b
	敏	金中	15. 3b
	敏	倉中	17. 4b
	逵	考外	10.20a
	博	左中	1.23a
	博	勳中	7.23a
	博	金中	15.22a
	博	主中	25.12a
	温	考外	10.29b
	詞	吏中	3.73a
	詞	戶中	11.41a
	詞	戶外	12.36a
	絢	吏外	4.48b
	絢	封外	6.24a
	曾	勳外	8.13b
	曾	主外	26.21b
	琮	勳外	8.42a
	惲	戶外	12. 3b
	惲	度中	13.19a

姓	名	職銜	卷頁
韋	惲	金外	16. 2a
	弼	戶外	12.13b
	弼	主中	25. 5a
	朦	戶外	12. 1a
	睦	戶外	12.32a
	滌	戶外	12.55a
	頌	戶外	12.32a
	頌	金中	15.14b
	廉	考外	10.21a
	損	度中	13. 7b
	損	倉中	17. 1b
	損	倉外	18.16b
	瑗	封外	6. 6a
	瑗	勳中	7. 5b
	頡	勳中	7.13a
	頡	勳外	8.60b
	維	戶中	11. 9b
	維	戶外	12. 8a
	維	倉外	18. 3a
	銑	度中	13. 5a
	璉	祠外	22.21a
	懷	吏中	3. 6a
	播	吏中	3.13a

姓	名	職銜	卷頁
韋	愨	吏外	4.49b
	愨	戶外	12.41a
	斂	倉外	18.10a
	斂	祠外	22.10a
	謂	吏中	3.49a
	瑾	吏外	4. 2a
	瑾	倉中	17.3a
	瑾	倉外	18.23a
	渙	勳外	8.43a
	渙	考外	10.31a
	諶	祠外	22.17b
	錫	勳中	7.11a
	鑒	勳外	8.13b
	磻	勳外	8.37b
	翼	祠外	22. 3a
	襄	勝外	24. 3b
	濬	考中	9. 5b
	毅	金外	16.27b
	顏	勳外	8.52a
	顏	戶外	12.50a
	顏	祠外	22.21a
	鞠	吏中	3.41b
	鏗	考中	9. 7b

姓	名	職銜	卷頁
韋	顗	吏中	3.67b
	顗	勳中	7.15b
	嶠	戶中	11.59a
	繪	倉外	18.24b
	纁	左外	2.20b
	纁	吏中	3.88b
	纁	吏外	4.38a
	顥	金中	15.14b
	顥	金外	16.17b
	瓘	勳中	7.19a
	瓘	倉外	18.15b
	力仁	戶中	11.44b
	力仁	主外	26.21b
	山甫	戶中	11. 1a
	士樸	金外	16.13a
	之晉	吏中	3.35b
	之晉	吏外	4.20b
	之□	封中	5. 2b (疑之晉)
	元旦	左外	2. 3a
	元旦	主外	26. 5a
	元甫	勳外	8.23b
	元長	倉中	17. 2b

姓	名	職銜	卷頁	姓	名	職銜	卷頁
韋	元曾	吏中	3.48a	韋	安石	膳外	24. 1b
	元曾	吏外	4.22b		多成	勲外	8.24a
	元曾	封外	6.14a		成季	左中	1.15a
	公素	主外	26.21a		成季	左外	2.19a
	少遊	吏中	3.44b		成季	封中	5.21b
	少遊	吏外	4.21a		成季	祠外	22.11b
	少遊	封外	6.14a		行貫	吏外	4.48b
	少遊	祠外	22. 8a		行貫	戶外	12.40a
	少華	度外	14. 7a		同靖	金外	16.24a
	玄泰	度中	13.19a		同慶	勲中	7. 2a
	正已	主外	26. 2b		光裔	戶外	12.27b
	幼平	金外	16.27a		志仁	吏外	4. 6b
	幼成	主外	26.10b		志仁	主外	26. 2b
	用晦	勲外	8.45a		見素	左中	1. 8a
	弘景	左中	1.42a		利涉	封外	6. 8b
	宏景	吏中	3.69a		利涉	戶外	12.12a
	弘景	吏外	4.38b		利賓	戶中	11.67a
	弘景	封外	6.36b		伯陽	倉中	17.21a
	弘景	度中	13.26a		伯陽	倉外	18. 5a
	有方	左外	2.14a		伯詳	左中	1. 7b
	有翼	戶中	11.48b		伯詳	考中	9. 8b
	仲昌	度中	13.21a		伯祥	戶中	11.18a
	仲銳	金中	15.28a		延安	戶外	12.25a

九卷 韋

一七

姓	名	職銜	卷頁	姓	名	職銜	卷頁
韋	延範	勲中	7.29b (卻移延範條)	韋	長裕	膳外	24. 2b
					長裕	祠外	22.22b
	奉先	金中	15. 6b		素立	封外	6.29a
	季武	封中	5. 6a		素立	倉中	17. 3a
	季武	封外	6.29a		夏有	考中	9.10a
	叔昂	左中	1. 7a		夏有	戶外	12.21b
	叔卿	封外	6.15b		夏卿	吏中	3.57a
	叔夏	度中	13.18a		夏卿	吏外	4.31a
	叔將	勲外	8.25a		泰貞	戶中	11. 2a
	叔謙	吏中	3.80a		師貫	金中	15. 3a
	叔謙	吏外	4. 2a		貫之	吏外	4.37a
	叔謙	考中	9. 6b		貫之	禮外	20.11a
	宗卿	戶外	12.28b		乾度	吏中	3.66b
	尚敬	祠外	22.19a		處厚	考中	9.23b
	承貽	戶外	12.53a		處厚	戶中	11.39a
	承貽	主外	26.26b		處厚	考外	10.27a
	保乂	戶中	11.60a		處厚	戶外	12.57b
	保乂	戶外	12.49b		執誼	吏中	3.60b
	退之	左中	1.24b		虛心	左外	2.36a
	退之	戶外	12.43b		虛心	戶中	11. 5b
	退之	金中	15.23b		虛心	倉外	18.23a
	昭度	戶外	12.51a		虛舟	左中	1. 9a
	厚叔	戶中	11.46a		虛舟	勲中	7. 8b

姓	名	職銜	卷頁	姓	名	職銜	卷頁
韋	虛舟	戶中	11.18a	韋	□心	倉外	18. 3b
	彭壽	左外	2.20a		□元	戶中	11. 6b
	雲平	度中	13.18b				
	萬石	吏中	3. 7a		十 畫		
	萬石	吏外	4. 6a	栢	耆	倉中	17.15b
	萬石	封中	5. 8b	倪	若水	吏外	4.13b
	萬石	度外	14. 1a	桓	彥範	左外	2. 2b
	義玄	封外	6. 2a	格	輔元	倉外	18. 1b
	嗣萬	金中	15. 6a	祖	元穎	主外	26. 3a
	壽心	倉外	18. 3b		孝孫	吏中	3.79b
	福英	主中	25. 1b	郝	處俊	主中	25. 2b
	德基	金中	15. 4a	孫	成	勲外	8.20a
	德敏	考中	9. 7a		成	倉中	17.11b
	審規	左中	1.17b		佺	主外	26. 4a
	審規	左外	2.21b		佾	勲中	7.37a
	審規	金中	15.17a		宿	倉外	18. 8b
	慶基	主中	25. 1b		逖	考外	10.20a
	慶植	倉中	17.19b		逖	吏中	3.30a
	慶儉	度中	13. 1a		瑾	左外	2.32b
	瓊之	封外	6. 5a		簡	左中	1.45a
	瓊之	考中	9. 7b		簡	吏中	3.75a
	瓊之	戶中	11. 7b		簡	勲外	8.36a
	祖微	倉外	18.23a		肆	左外	2.35b

九卷 韋 十卷 孫 高 十卷 栢倪桓格祖郝孫

一八

姓	名	職銜	卷頁	姓	名	職銜	卷頁
孫	肆	戶中	11.64b	高	崙	倉中	17.20b
	爽	度中	13.28b		湘	吏外	4.56b
	爽	倉中	17.19b		湘	封外	6.27a
	範	金中	15.21b		湜	勲外	8.48a
	徵	左中	1.28b		餗	祠中	21. 3b
	濟	左中	1.47b		銖	吏中	3.74a
	濟	吏外	4.68b		澥	戶中	11.58a
	元亨	封外	6. 4a		蓋	戶外	12.21a
	元亨	戶中	11. 7a		綽	祠外	22.19b
	尚客	戶外	12. 6b		嶠	倉外	18. 2a
	彥高	吏中	3.11b		遷	祠外	22. 6a
	彥高	戶外	12. 8a		豫	封外	6. 6b
	處約	考外	10. 1a		澣	度中	13.13b
高	昇	左中	1. 7a		鍇	吏外	4.63a
	炅	倉外	18.24a		鍇	勲中	7.18b
	重	度外	14.10b		鍇	考外	10.29a
	殷	倉中	17.19a		元思	吏中	3.10b
	祐	度中	13. 1b		允恭	吏中	3.72b
	郢	主中	25. 8a		允恭	戶中	11.37a
	郢	主外	26.27a		少逸	左中	1.21a
	紹	考中	9. 5a		少逸	勲中	7.20b
	鈇	戶中	11.38b		少逸	主中	25.10b
	參	金外	16.15a		元裕	左中	1.19b

姓	名	職銜	卷頁
高	元裕	吏外	4.44b
	元裕	勲外	8.37a
	正表	膳中	23. 1a
	正業	度中	13. 2b
	弘簡	度中	13.10a
	弘簡	金中	15.23a
	光復	吏中	3. 9a
	光復	吏外	4. 7a
	季通	戶中	11. 1b
	季通	倉中	17. 1a
	季通	倉外	18. 1a
	庭芝	左外	2. 7a
	純行	主中	25. 3a
	樂客	祠外	22. 2b
	履行	祠中	21. 1a
	錫望	主外	26.25b
	□□	考中	9. 1a
能	延休	倉外	18. 4b
	季武	勲外	8.23b
徐	岱	封中	5.19a
	岱	膳外	24. 4a
	尙	勲外	8.16a
	炅	倉外	18. 8a

姓	名	職銜	卷頁
徐	放	祠外	22.13a
	昭	金外	16. 3a
	峻	封外	6. 8b
	峻	金中	15.28b
	峻	倉中	17. 1a
	浩	金外	16. 8b
	晦	封中	5.23a
	惲	吏中	3.29b
	惲	吏外	4.15a
	惲	戶中	11.17a
	堅	封中	5. 1a
	堅	封外	6. 5a
	開	戶外	12.23a
	復	祠中	21. 5a
	紹	勲外	8.60b
	紹	戶中	11.71b
	演	戶中	11.28a
	儀	祠外	22. 8a
	錫	封中	5.13b
	錫	戶外	12.20a
	頴	倉外	18. 9b
	霽	祠外	22.22b
	仁嗣	封中	5. 5a

姓	名	職銜	卷頁
徐	仁嗣	封外	6.28b
	太玄	倉中	17. 6a
	玄之	吏中	3.21a
	玄之	吏外	4.15a
	玄之	勲外	8. 4a
	玄之	考外	10.19b
	立之	主中	25. 5b
	有功	左中	1. 3a
	有功	戶外	12.10b
	彥若	吏外	4.64a
	彥樞	戶外	12.56b
馬	宇	主外	26.19a
	炫	吏中	3.86a
	覬	吏中	3.81b
	曙	金外	16.24a
	曙	倉外	18.18a
	元直	金外	16. 7a
	光淑	左中	1.35b
	光淑	吏外	4.16a
	光淑	祠外	22. 5b
	懷素	考外	10. 6a
袁	亞	度外	14.11b
	高	金外	16.14a

姓	名	職銜	卷頁
袁	高	主外	26.15b
	朗	祠中	21. 1a
	皓	倉外	18.24a
	濟	戶外	12.26a
	仁敬	吏中	3.20a
	仁敬	勲外	8. 4a
	仁敬	金外	16. 5a
	仁敬	倉外	18. 4a
	同直	膳中	23. 4b
	利貞	祠外	22. 2b
	異式	戶中	11. 1b
	異度	金中	15. 1b
	愼盈	度外	14. 4b
	德師	度中	13.26a
殷	台	左中	1.18b
	台	左外	2.21a
	台	吏中	3.72b
	台	吏外	4.40b
	亮	吏中	3.56a
	亮	吏外	4.27a
	亮	封外	6.15b
	亮	勲外	8.28a
	祚	左外	2. 3a

姓	名	職銜	卷頁
殷	令名	金中	15. 2b
	令名	金外	16. 1b
	佐明	倉中	17.22b
奚	陟	左中	1.13b
	陟	吏外	4.33b
	陟	金外	16.28a
	敬元	倉中	17.16b
席	鴻	倉外	18.20a
	蘊	吏外	4.40a
	蘊	勲外	8.34a
	建侯	吏外	4.15a
	建侯	考外	10.19a
祝	欽明	勲中	7. 4a
秦	叔恂	金中	15.28a
	叔惲	金外	16. 1a
	相如	勲外	8. 4a
	相如	吏中	3. 7a
唐	次	吏中	3.87b
	技	左中	1.29b
	扶	勲中	7.20a
	紹	左中	1. 5b
	紹	度外	14. 2b
	嶠	左外	2.34b

姓	名	職銜	卷頁
唐	慶	倉外	18.13b
	曉	勲中	7. 6a
	曉	金中	15. 1b
	人彳	度外	14. 3a (疑唐令從)
	之奇	主中	25. 3a
	不占	金外	16. 2b
	奉一	左外	2. 1a
	奉一	戶中	11. 7a
	奉義	主中	25. 1a
	貞泰	祠外	22.22b
	從心	戶中	11. 3a
	堯臣	勲外	8.22a
	嘉會	度中	13. 3a
員	嘉靜	吏中	3.20a
	嘉靜	勲外	8.14b
	嘉靜	考外	10. 8a
班	景倩	左外	2. 7a
鄒	昂	勲中	7.32b
夏	侯•宜	左中	1. 7a
	侯•亮	金外	16. 2b
	侯•淑	吏中	3.97a
	侯•崐	左中	1. 4b
	侯•銛	度外	14. 3b

姓	名	職銜	卷頁
夏	侯•銛	金外	16. 7a
	侯•潭	左中	1.29a
	侯•審	度中	13. 9b
	侯•審	主外	26.18a
	侯•曙	主外	26.25a
	侯•處信	倉外	18. 1a
原	崐玉	戶外	12. 1b

十一畫

姓	名	職銜	卷頁
章	希業	吏外	4. 7a
	仇•兼瓊	主外	26. 8a
麻	察	勲外	8. 2a
尉	大充	度中	13. 3b
	遲汾	祠外	22.14b
許	偉	祠外	22. 1b
	登	勲外	8.27b
	登	戶中	11.28a
	瓘	戶中	11.55a
	行本	戶外	12. 2a
	孟客	禮中	19. 8a
	孟客	禮外	20. 9b
	季同	金中	15.15b
	季同	金外	16.18a

姓	名	職銜	卷頁
許	圉師	勲外	8. 2a
	圉師	考中	9. 3b
	康佐	度中	13.18a
	鳴謙	度中	13. 8b
陸	亘	戶中	11.36a
	易	祠外	22.9a
	洿	勲中	7.20b
	洿	祠外	22.17b
	威	戶外	12.52b
	則	左中	1.41b
	則	金外	16.18a
	海	主外	26.15a
	淳	左中	1.14a
	淳	倉中	17.11a
	紹	金中	15.22a
	參	祠外	22.11b
	滙	戶中	11.35a
	滙	主中	25. 8b
	愿	左中	1.47b
	蓮	戶中	11.69b
	麗	封外	6.18a
	暢	金外	16.20b
	潤	左外	2.38b

姓	名	職銜	卷頁
陸	澗	主外	26.20a
	澗	祠外	22.23a
	勲	吏中	3.95a
	據	勲外	8.25a
	贇	考中	9.12b
	贇	祠外	22.10b
	仲文	度外	14.11a
	遜之	度外	14. 1a
	教信	吏中	3. 4b
	景融	金中	15. 8b
	景融	金外	16. 5a
	餘慶	左中	1. 4a
	遺逸	金外	16. 5a
	簡禮	倉中	17.16b
陳	光	祠外	22. 6b
	光	膳中	23. 2b
	京	封中	5.20a
	京	考外	10.22b
	京	膳外	24. 4b
	岵	戶外	12.35a
	珫	戶外	12.48a
	商	戶外	12.39a
	湘	吏外	4.48b
陳	湘	勲外	8.41b
	肅	考中	9. 6b
	詡	戶中	11.67b
	澍	左中	1. 9b
	澗	戶中	11.22b
	璽	祠外	22.20b
	璽	主中	25.13b
	諷	吏中	3.69b
	諷	勲中	7.15b
	諷	金中	15.17a
	諷	倉外	18.13a
	翰	金外	16.24b
	陳	倉中	17.12b
	鴻	主中	25.14b
	師	考外	10.23a
	師	主外	26.18b
	中師	吏外	4.40a
	中師	封中	5.25b
	少遊	金外	16.12a
	玄錫	金外	16.22a
	夷行	吏中	3.89a
	夷行	吏外	4.44b
	夷行	封外	6.23a
陳	仲師	吏中	3.71a
	希列	吏中	3.21a
	希烈	吏外	4.11b
	昭景	祠外	22. 3a
	思齊	主外	26. 4a
	振鐸	封中	5.13b
	崇業	倉外	18.1b
	惠滿	倉中	17.20b
	惠滿	倉外	18. 3b
	惠滿(重見)	倉外	18. 4b
	惠滿	祠外	22. 5a
	義方	吏中	3. 7a
	義方	封外	6. 2b
	義方	祠外	22. 2a
	義範	倉外	18.23a
崔	干	勲外	8.41a
	汀	戶外	12.53a
	戎	吏中	3.73b
	戎	吏外	4.41b
	戎	戶外	12.36b
	同	度中	13. 7b
	同	主外	26.13a
	充	考外	10.31b
崔	光	度中	13.24b
	位	吏外	4.13b
	邠	封中	5.21a
	邠	主外	26.18a
	序	勲外	8.52b
	芃	度中	13. 7a
	芃	考外	10.26a
	芃	吏中	3.63b
	罕	度中	13.12a
	卓	戶中	11.51a
	亞	金中	15.27a
	尙	祠中	21. 4a
	沔	祠外	22. 4b
	周	主外	26.21b
	協	吏外	4.67b
	協	戶中	11.72a
	肩	吏中	3.95b
	肩	吏外	4.66a
	肩	考外	10.33a
	厚	左中	1.46b (誤爲原)
	厚	吏外	4.58a
	厚	勲中	7.29a

姓	名	職銜	卷頁
崔	厚	勲外	8.49a
	厚	金外	16.26a
	眈	吏外	4.50b
	眈	封外	6.24b
	彖	戶中	11.52a
	彖	主中	25.12a
	咸	封中	5.39b
	咸	度外	14.10b
	晉	倉中	17.22a
	造	左外	2.16b
	造	吏中	3.55b
	倫	吏外	4.19b
	俠	膳中	23. 4b
	原	左中	1.46b
	峻	左外	2.36b
	浩	封中	5.16a
	浩	戶中	11.25b
	浩	金中	15.12a
	涓	封外	6.27b
	璞	勲中	7.13b
	恭	勲中	7.15a
	厦	左外	2.37a
	悰	封外	6.29b
崔	珮	考中	9.19b
	朗	左外	2.33a
	朗	勲中	7.28b
	朗	戶外	12.47a
	栯	吏中	3.74b (卽寄栯)
	栯	戶外	12.36b
	珣	戶外	12.42b
	湄	金中	15.23a
	郢	倉中	17.17b
	珙	主中	25.10a
	珪	主外	26. 6a
	珣	主外	26.24a
	猗	吏中	3.37a
	球	吏中	3.77a
	球	吏外	4.48b
	庾	考中	9.20a
	庾	勲中	7.31a
	從	吏外	4.38b
	從	金外	16.18a
	清	左中	1.41a
	清	戶中	11.35a
	清	倉外	18.12b
崔	液	吏外	4.61b
	寓	左中	1.28a
	寓	吏中	3.83b
	寓	吏外	4.19b
	寓	戶外	12.49b
	渙	左外	2.12b
	琯	左外	2.21b
	琯	吏中	3.72b
	琯	吏外	4.41a
	琯	金外	16.19a
	植	吏中	3.69b
	植	戶中	11.36a
	湜	考外	10.17a
	湜	吏外	4.11b
	琮	封外	6. 7b
	琮	倉中	17. 7a
	鈞	勲外	8.43b
	鈞	祠外	22.19b
	琳	戶中	11.10a
	隋	勲中	7.35b
	隋	戶外	12.45a
	隋	金中	15.24a
	惲	金中	15.25a
崔	復	倉外	18. 8b
	渠	主外	26.22b
	郾	左中	1.16a
	郾	吏中	3.70b
	郾	吏外	4.39b
	璩	左中	1.26b
	璩	吏外	4.55a
	鉉	封中	5.29a
	鉉	勲外	8.41b
	瑄	倉中	17.17a
	圓	勲中	7. 9b
	圓	勲外	8.24a
	鼎	戶中	11.28a
	瑄	戶外	12.45b
	瑨	吏中	3.76b
	瑨	左中	1.21b
	瑨	戶外	11.46a
	瑨	倉中	17.17a
	瑨	主中	25. 5b
	諱	吏外	4.21a
	諱	金中	15.12a
	諱	金外	16.11b
	瑤	吏外	4.51a

姓	名	職銜	卷頁	姓	名	職銜	卷頁
崔	瑤	勲中	7.24a	崔	璋	倉外	18.19a
	瑤	倉外	18.16b		澶	祠外	22.21a
	瑤	祠外	22.18a		儆	主外	26.15b
	嚴	考中	9.16b		鏗	主外	26.25b
	嚴	戶中	12.39a		駢	左中	1.22b
	韶	戶外	12.35b		駢	勲外	8.42a
	稱	戶外	12.25b		駢	戶中	11.47b
	濟	度中	13. 8b		璨	左外	2.31a
	濟	主外	26.14a		璨	考中	9. 3a
	鄭	祠外	22.20b		璨	戶外	12.45a
	福	主中	25.13a		輪	吏中	3.42a
	寬	考中	9.12a		輪	吏外	4.20a
	寬	左外	2.15b		器	吏中	3.44a
	漑	吏中	3.59a		澁	吏外	4. 8a
	漑	戶外	12.26a		儒	吏外	4.27a
	漑	祠外	22.11b		儒	戶中	11.28b
	瑾	吏外	4.57b		璜	吏中	3.90a
	鄲	考中	9.16a		璜	吏外	4.47b
	鄲	勲外	8.35b		濬	封中	5. 5a
	論	勲外	8. 8b		濬	禮外	20.18b
	審	金外	16.13a		璡	封外	6. 2a
	諒	倉中	17. 9b		凝	勲外	8.53a
	鄧	倉外	18.15a		鄭	戶中	11.64b

姓	名	職銜	卷頁	姓	名	職銜	卷頁
崔	彥回	金中	15.26a	崔	從實	戶中	11.30b
	思約	度中	13. 2a		復本	左中	1.21a
	彥昭	戶外	12.46a		復本	封外	6.23a
	昭符	勲外	8.52b		貽孫	封外	6.33a
	昭遠	考外	10.33b		道紀	祠外	22.21b
	宣道	倉中	17. 7a		愼由	吏外	4.50b
	彥融	勲中	7.36a		愼由	戶外	12.42a
	彥融	戶中	11.61b		幾玄	左中	1.30b
	國輔	禮中	19. 6a		萬石	主外	26. 2b
	國輔	禮中	20. 3a		敬仲	主外	26. 3b
	翎胥	左外	2.32a		義起	戶中	11.65a
	翎胥	戶中	11.54a		義起	倉中	17. 3a
	翎言	祠外	22.20a		敬嗣	度中	13. 4a (卽崔□嗣族)
	祐甫	吏中	3.85b		齊之	左中	1.34a
	祐甫	吏外	4.24b		輪王	祠中	21.14a
	祐甫	勲外	8.16a		餘慶	封外	6. 1b
	神基	度中	13. 3b		龜從	考中	9.15b
	神基	度外	14. 1b		龜從	吏外	4.45a
	神基	金中	15. 4a		龜從	勲中	7.20b
	神福	倉中	17. 5a		龜從	勲外	8.37a
	殷夢	封中	5.34b		藏之	膳外	24. 2b
	殷夢	勲外	8.48b		禮庭	戶外	12. 3a

姓	名	職銜	卷頁	姓	名	職銜	卷頁
崔	文仲	吏中	3. 8a	崔	行功	戶中	11. 1b
	元式	金外	16.20b		行功	主外	26. 2a
	公信	度中	13.10b		行成	戶中	11.66a
	仁師	度中	13.18b		行成	勲外	8. 3a
	仁師	度外	14. 1a		與甫	金中	15.12b
	元敬	戶外	12. 4a		與甫	金外	16.27b
	元敬	金中	15. 3b		同業	封中	5.37b
	元譽	度中	13. 2b		同業	封外	6. 3a
	令欽	主中	25. 8a		先意	金外	16. 4b
	玄之	度中	13.19b		宗之	禮中	19. 4a
	玄同	吏外	4.11b		宗之	禮外	20. 3a
	玄亮	膳外	24. 6b		希衢	勲外	8.14a
	玄童	封中	5.11a		希衢	倉中	17. 8a
	玄暐	吏中	3.83a		希逸	吏中	3.22b
	玄覽	吏外	4. 2a		季友	度外	14. 3b
	玄機	度外	14. 1a		供佚	倉外	18.11a
	安潛	吏外	5.34b		周恕	封外	6.31a
	安潛	封中	4.55b		叔瑜	吏中	3.15a
	安巖	主外	26. 5b		承福	左中	1. 2a
	有鄰	祠中	21.13b		知悌	戶外	12. 3a
	行功	左中	1. 1b		知悌	主外	26. 2a
	行功	吏中	3. 5b		知機	金中	15. 2a
	行功	吏外	4. 3a		知機	倉中	17. 3a

姓	名	職銜	卷頁	姓	名	職銜	卷頁
崔	瑛	戶中	11.55b	崔	譚	左中	1. 9b
	瓛	戶中	11.22b		譚	勲外	8.23a
	瓛(重見)	戶中	11.23b		譚	倉外	18. 5b
	鄭	戶外	12.33a		鎮	倉外	18. 7b
	鄭	倉外	18.12a		衙	主外	26.26b
	融	戶外	12.26a		嶷	倉外	18.22b
	蕭	戶外	12.45b		鍔	度中	13.13a
	蕭	倉中	17.2a		瀍	吏中	3.37b
	濬	主外	26.27a		瀍	戶中	11.24b
	璩	吏中	3.15b		蠡	勲中	7.20b
	璩	吏中	3.89b		蠡	戶中	11.70a
	璩	吏外	4.46a		蠡	戶外	12.37b
	縱	封外	6.16a		鏘	勲中	7.23b
	縱	戶中	11.28b		鏘	勲外	8.42b
	縱	金外	16.13a		護	勲中	7.17a
	璵	左中	1.22b		護	戶中	11.39b
	嶼	勲外	8.41b		顥	勲外	8.25b
	璵	考中	9.17a		瓘	勲外	8.40b
	璵	戶中	11.48a		巖	左外	2.30a
	瀆	吏外	4.58a		□	吏中	3.21b
	翹	封外	6. 7b		大同	度外	14. 2a
	翹	考中	9. 1a		日用	吏外	4.10b
	璿	主外	26.5b		日用	勲中	7. 5a

姓	名	職銜	卷頁
崔	懷從	戶外	12.53b
	懷嶷	戶外	12.16a
	寶德	封中	5. 5b
	懸黎	封外	6. 3b
第	五·琦	度中	13.21a
	五·琦	金中	15.11a
斛	律·貽慶	勳外	8. 4a
郭	良	金外	16.27b
	奇	主中	25. 5a
	匿	倉外	18.19b
	納	封外	6.11b
	晤	吏中	3.86a
	晤	封中	5.17a
	晤	倉中	17.11a
	雄	吏中	3.55a
	導	金中	15.11a
	勤	勳中	7.35b
	勤	戶外	12.40b
	圓	倉外	18.19a
	滂	戶中	11.15b
	鑊	左外	2.36b
	士倫	倉外	18.25a
	元振	主中	25. 4a
郭	文簡	倉外	18. 2a
	知允	勳外	8. 1a
	待事	封外	6. 2b
	愼微	金中	15.10b
	愼微	勳中	7. 8b
	應宇	封中	5. 8a
梁	涉	勳外	8.20b
	涉	戶中	11.17b
	乘	倉外	18. 9a
	皓	金中	15. 5a
	獻	倉外	18. 4b
	仁義	吏外	4. 5b
	行儀	吏外	4. 3b
	行儀	戶中	11. 1b
	昇卿	戶中	11.15b
	昇卿	祠外	22. 5b
	務儉	戶中	11. 5b
	載言	考外	10. 5a
	寶意	祠外	22. 1b
畢	宏	吏中	3.41a
	宏	吏外	4.22b
	炕	左外	2.11b
	炕	勳外	8.23a
畢	攜	吏外	4. 9b
	誠	戶外	12.42b
	誠	倉中	17.17a
	紹顏	左外	2.34b
常	袞	考中	9.10b
	袞	考外	10.21b
	參	戶中	11.29b
	仲儒	吏中	3.60a
	仲儒	吏外	4.36b
韋	洸	戶外	12.14a
	鍰	戶外	12.22b
	□	封外	6.13b
曹	汾	戶中	11.53b
	鄴	吏中	3.99a
	鄴	祠中	21. 8a
	鄴	主外	26.26a
張	允	祠外	22. 7a
	式	左外	2.18a
	式	戶中	11.33a
	同	戶外	12.49a
	巡	主中	25. 7b
	孚	膳中	23. 3a
	均	左外	2. 7a
張	均	封中	5.13a
	忱	祠外	22.18a
	宗	主外	26. 7a
	遠	封中	5.29a
	奇	戶中	11.17b
	固	金中	15.21b
	洌	主中	25. 6a
	昶	吏中	3.18b
	昶	祠外	22. 5b
	洪	戶外	12.37a (卽李洪條)
	某	戶中	11.66b
	倚	左外	2. 9a
	況	左外	2. 6b
	況	吏中	3.21b
	珣	吏中	3.26b
	珣	勳中	7. 7a
	袞	封外	6.14a (卽裴袞條)
	特	金外	16.24b
	珪	戶中	11.64b
	珪	金外	16. 1b
	振	主中	25. 3a

姓	名	職銜	卷頁
張	寂	勳中	7. 8b
	寂	勳外	8. 9a
	參	戶中	11.25b
	苴	吏外	4.62a
	鈞	吏外	4.12a
	極	戶中	11.60b
	琡	金外	16. 8a
	植	金外	16.18b
	惣	倉外	18.10b
	策	膳外	24. 8b
	寔	倉外	18. 8b
	琮	倉外	18.19b
	裕	左外	2.35a
	裕	戶中	11.63a
	賈	吏中	3.65a
	賈	戶外	12.28a
	楚	戶外	12.16a
	楚	祠外	22. 6a
	萱	金中	15.11a
	萱	倉外	18. 7b
	瑄	倉外	18. 6a
	漸	金外	16. 9a
	禍	勳外	8.61b
張	禍	祠中	21. 8a
	說	左外	2. 6b
	鼎	勳外	8.55b
	儁	勳外	8.58b
	談	考中	9. 8a
	震	左外	2.11a
	震	戶中	11.20a
	銳	吏中	3. 1b
	賞	戶外	12.20b
	慶	度外	14. 2b
	詮	主外	26.20a
	飄	吏中	3.75b
	蔭	封中	5. 2a
	錫	戶中	11. 3a
	錫	戶外	12. 8a
	蜚	度中	13. 6b
	潛	勳中	7.28b
	潛	主中	25.12b
	邁	考外	10. 8b
	璪	祠外	22.23b
	鎮	度外	14.12b
	濬	度外	14.13b
	襓	勳外	8.53a
張	襓	戶外	12.51a
	薦	戶外	12.57b
	鎰	勳外	8.27b
	鎰	祠外	22. 9a
	顏	戶外	12.49a
	顏	祠外	22.20b
	藉	主中	25.10a
	譙	金外	16.26b
	譙	主中	25.13a
	譚	戶中	11.72b
	覺	金外	16.24b
	蠙	膳外	24. 9a
	鐸	左中	1.26b
	鐸	主中	25.12b
	黯	左外	2.32b
	腹	封外	6.28a
	櫛	度中	13.12b
	鷺	封中	5. 4a
	鷺	戶中	11.46a
	□	倉外	18.23a
	乂思	金外	16.26a
	又新	左中	1.44b
	又新	祠外	22.16a
張	又新	主中	25.10b
	九齡	勳外	8.15a
	大安	戶中	11. 5b
	士陵	倉外	18.13a
	士階	封中	5.25b
	士階	祠中	21.11a
	之緒	金外	16.11b
	元一	封中	5.10a
	元一	封外	6. 4b
	元一	勳中	7.32a
	元觀	度中	13. 4a
	仁約	戶外	12. 4b
	仁韓	吏外	4. 5b
	公儒	金中	15.19a
	文規	吏外	4.47a
	文蔚	吏外	4.66b
	文蔚	勳中	7.37b
	文蔚	勳外	8.58b
	文蔚	祠中	21.12b
	正甫	左外	2.20a
	正甫	封外	6.19b
	正甫	戶中	11.35a
	正甫	戶外	12.34b

姓	名	職銜	卷頁	姓	名	職銜	卷頁
張	正甫	度中	13.10a	張	光輔	戶中	11. 6a
	可續	封外	6.31a		光轉	戶外	12. 6a
	无逸	左中	1.29a		秀明	吏外	4.16b
	无逸	戶中	11.63a		利貞	金外	16. 7a
	无逸	度中	13.13b		希裴	吏中	3. 6b
	无逸	金外	16.26b		希□	吏中	3. 6b (即張希裴條)
	正壹	戶外	12.34a				
	弘嬭	吏外	4.35a		周物	度外	14.11a
	弘靖	禮外	20. 9b		周物	祠外	22.18a
	亘源	戶外	12. 6a		知察	左中	1. 3a
	宏濟	度中	13. 2a		知微	倉中	17.21b
	弘濟	祠外	22. 1b		知審	度中	13. 1b
	正譽	主外	26.22a		昌期	戶外	12. 5b
	元觀	度中	13. 4a		季明	吏中	3.31b
	同和	封外	6. 4a		季略	度外	14. 8a
	次宗	考外	10.12b		季瑀	戶中	11.15a
	行則	戶外	12. 7b		季瑀	主外	26. 6b
	仲方	度中	13.25a		松壽	封中	5. 8b
	仲方	倉外	18.13a		松壽	勳中	7. 2a
	仲素	封中	5.23b		宗潔	主中	25. 5a
	仲素	勳外	8.32a		具瞻	左中	1. 9b
	如珪	戶中	11.13b		重光	吏中	3.42a
	行韓	吏中	3. 9b		昭命	戶中	11. 9a

姓	名	職銜	卷頁	姓	名	職銜	卷頁
張	昭命	戶外	12.11b	張	景明	倉外	18. 4b
	庭珪	吏外	4.13a		復珪	封中	5.33b
	彥超	封中	5.37b		復珪	勳中	7.27b
	彥超	封外	6. 5b		復珪	勳外	8.46a
	彥遠	祠外	22.19b		復魯	度中	13.27a
	彥遠	主外	26.24b		統師	金中	15. 4a
	思義	左外	2. 4a		道符	封中	5.33b
	思義	金中	15. 6b		道符	戶中	11.54a
	禹謨	戶外	12.46b		道符	主外	26.24b
	茂樞	勳外	8.60a		循憲	勳中	7. 5a
	茂樞	禮中	19.15a		敬之	考中	9. 7a
	茂樞	祠中	21.13b		敬之	勳中	7. 3a
	栖貞	吏外	4. 8a		敬忠	吏中	3.15b
	栖貞	戶外	12. 5b		敬忠	勳中	7. 6a
	梁客	吏中	3.81b		敬忠	勳外	8. 2b
	惟一	戶中	11.23b		敬興	戶中	11.15a
	惟素	吏中	3.64b		敬興	戶外	12.16a
	惟素	封中	5.22a		敬興	左中	1. 6b
	惟素	勳外	8.29a		博濟	戶中	11.20b
	斯干	倉外	18.20a		博濟	戶外	12.17a
	温士	倉外	18.21b		嗣慶	主中	25.11b
	傑夫	金中	15.24a		楚金	封中	5.16a
	景明	封外	6. 8b		詢古	吏外	4. 6b

姓	名	職銜	卷頁	姓	名	職銜	卷頁
張	詢古	封外	6. 4a	庾	承宣	考外	10.35a
	詢故	吏中	3.10a		承宣	度外	14. 9a
	齊明	左中	1.11a		道尉	封外	6.37a
	毅夫	主外	26.23a		道尉	勳外	8.44b
	懷□	倉外	18. 4a		敬休	左中	1.42b
	□容	戶中	11. 3a		簡休	勳外	8.41a
	□□	封中	5.29b		簡休	祠外	22.17b
康	僚	倉中	17.18b	黃	麟	金外	16.27b
	庭之	祠外	22. 4a		守禮	左外	2. 5a
畦	逸文	考中	9.23a	游	祥	金外	16. 3b
魚	瞻	度中	13.28b	費	弘規	主中	25. 1b
				賀	知章	戶外	12. 9b
	十二畫				遂陟	戶外	12.11a
					遂陟	主中	25. 5a
庾	何	左中	1.38a		若·察	吏中	3.43a
	何	左外	2.16b		若·察	吏外	4.22b
	何	祠外	22.10b		若·蘭	吏中	3.43a
崇		戶中	11.59b		若·孝義	主中	25. 1a
崇		主外	26.25b		拔·延嗣	度中	13.20a
準		左外	2.15a		蘭·務溫	度中	13. 5a
準		吏中	3.44b		蘭·務溫	主外	26. 5b
準		勳外	7.11a		蘭·進明	主外	26.11a
準		主中	25. 8a	邊	仁傑	戶中	11.65b
光先		吏外	4.19a				

姓	名	職銜	卷頁	姓	名	職銜	卷頁
斑	肅	封外	6.21a	程	休	封中	5. 2b
	肅	倉中	17. 2a		休	封外	6.13b
	肅	祠外	22.15a		烈	戶外	12.17a
	景倩	吏中	3.29b		休文	吏中	3.85b
	景倩	勳外	8. 5b		行諶	金中	15. 7a
	景倩	戶中	11.17a		昌緒	勳外	8.16a
	景倩	戶外	12.11a		鎮之	勳外	8. 8b
溫	造	左中	1.44a	陽	熟	戶外	12.46a
	璋	戶中	11.51a		潤	金外	16. 8b
	璋	戶外	12.42b		伯成	左中	1.35b
	瑜	祠中	21. 2a		伯成	戶中	11.17b
	彥博	吏中	3. 2a		伯成	戶外	12.12a
	翁念	左中	1.33b	馮	定	祠外	22.15b
	寶徵	戶中	11. 4b		袞	度中	13.12a
	無隱	吏中	3. 5b		葯	勳外	8.36a
	無隱	主外	26. 1b		圖	吏外	4.52a
渾	正元	吏外	4.68b		緘	戶中	11.54a
雲	弘善	封外	6. 4a		緘	金外	16.24b
	弘陳	主中	25.3b		審	戶外	12.37a
傅	神童	金中	15. 4b		顗	吏中	3.15b
	黃中	勳中	7. 5b		顗	封中	5. 4b
揚	抽	戶外	12.56a		顗	考外	10.13a
程	休	左外	2.12a		韜	封外	6.24b

姓	名	職銜	卷頁
馮	軺	金外	16.24a
	巖	戶中	11.59b
	巖	祠外	22.20b
	元淑	祠中	21. 3b
	用之	金外	16. 9a
	用之	倉中	17.10a
	光嗣	勳外	8. 8a
	光嗣	金外	16. 7a
	光嗣	倉外	18. 3a
	思邕	左中	1. 5b
	紹烈	金外	16. 6a
喬	知之	左中	1.33b
悲	諗	考外	10.30b
	孝源	度中	13. 1b
舒	元褒	封外	6.30b
朝	元範	吏外	4. 4b
	十三畫		
虞	昶	度中	13. 2a
靳	恆	吏中	3.18a (卽靳恆)
解	賁	倉外	18. 8a
鄔	元昌	倉外	18. 6a
敬	昕	吏中	3.98a
	昕	吏外	4.43b
	昕	封中	5.27a
	晦	封中	5.29b
	湘	金外	16.26b
	寬	度中	13.24a
	暉	倉中	17. 5b
	諲	主外	26.11a
	璋	勳中	7.23a
董	晉	勳中	7.11b
	晉	祠中	21. 4b
	晉	主外	26.14b
	琬	度中	13.20b
	琬	戶外	12.12b
	溪	度中	13.24b
	溪	度外	14. 9a
	溪	倉中	17.14b
	敬元	吏中	3.10a
	敬元	戶外	12. 6a
	敬元	倉中	17. 1a
路	恆	戶中	11. 7b
	異	金外	16.19a
	隋	勳中	7.16b
路	隋	勳外	8.34a
	輩	金外	16.19a
	綱	勳外	8.51b
	綃	左中	1.23a
	綃	戶中	11.48a
	綃	戶外	12.42a
	綃	祠外	22.18a
	士則	戶外	12.31b
	元叡	吏中	3. 9a
	元叡	勳中	7. 2b
	元叡	戶中	11. 2a
	元叡	度外	14. 2a
	季登	勳中	7.13b
	季登	金中	15.13b
	齊暉	戶外	12.21a
	勵行	金中	15. 3b
	勵言	封外	6. 2a
雍	惟良	主外	26. 7a
	維良	主中	25. 7a
源	休	度中	13. 8b
	休	主中	25.14a
	洧	吏中	3.34a
	洧	吏外	4.15a
源	重	勳外	8.47a
	重	度外	14.11b
	蔚	金外	16.26b
	少良	勳外	8.24a
	玄緯	吏外	4.16a
	行守	勳外	8. 4a
	光譽	度中	13. 4b
	乾曜	度外	14.12a
賈	全	戶外	12.32a
	餗	主外	26.26a
	髁	考外	10.10a
	大隱	考外	10. 2b
	言忠	考外	10.14b
	敎實	封中	5. 8a
楊	收	吏外	4.55a
	收	勳外	8.46a
	玉	戶中	11. 7b
	玘	戶中	11.20a
	玘	戶外	12.16b
	甸	勳外	8.59b
	注	考外	10.33a
	炎	勳外	8.26b
	宗	戶外	12.16b

姓	名	職銜	卷頁
楊	宗	主外	26.12b
	拯	封外	6.33a
	拭	考外	10.32b
	恂	左中	1.10a
	昏	吏中	3.18b
	晉	戶外	12.22b
	晉	金中	15.12b
	劍	度中	13.15a
	劍	度外	14. 4a
	倞	主中	25.10b
	假	戶中	11.53a
	偁	度外	14. 7a
	授	吏中	3.95b
	授	勳外	8.56b
	發	左中	1.46a
	發	勳中	7.24a
	發	勳外	8.42b
	發	禮中	19.16b
	涉	吏中	3.96a
	堪	吏外	4.64b
	嵒	倉中	17.22a
	楫	勳外	8.55a
	嬰	戶外	12.57a
楊	嬰	主外	26.28a
	滔	吏外	4.11a
	損	戶外	12.56a
	損	吏外	4.57b
	輅	戶中	11.55b
	瑒	戶外	12.11a
	綰	勳外	8.26b
	寧	戶中	11.34a
	墊	戶外	12. 4a
	頔	主外	26.14a
	嶠	封外	6. 5b
	範	金外	16.26b
	範	祠外	22.20b
	憑	左外	2.18b
	憑	禮中	19. 7b
	凝	左中	1.39b
	凝	吏外	4.62b
	凝	封中	5.42b
	凝	封外	6.16b
	凝	禮中	19.16b
	篆	勳中	7.36b
	謐	度外	14. 2a
	踵	度外	14. 2a
楊	潛	戶外	12.36a
	潛	金中	15.17b
	戴	戶外	12.46b
	嚴	吏中	3.94a
	嚴	吏外	4.55b
	嚴	封外	6.25b
	翻	倉外	18.10a
	纂	吏中	3. 3a
	纂	勳中	7. 1a
	纂	考中	9. 6b
	獻	封外	6.13a
	獻	勳外	8.20a
	儼	吏外	4.69a
	日休	祠外	22. 7b
	元政	勳中	7. 4a
	元叔	左外	2. 3a
	仁贍	勳外	8.49b
	弘文	度中	13. 1b
	弘武	吏中	3. 6b (卽穆弘武條)
	弘業	主外	26. 1a
	玄章	封中	5.15a
	令一	吏外	4.60b
楊	汝士	封外	6.22a
	汝士	戶外	12.55b
	仲昌	左外	2.10b
	仲昌	吏中	3.31b
	仲昌	吏外	4.16b
	仲昌	禮外	20. 3b
	守拙	考中	9. 7a
	守訥	倉中	17.20a
	守訥	祠外	22. 2a
	守節	金中	15. 5a
	再思	吏外	4.60a
	再思	度中	13. 3b
	休烈	主中	25. 7a
	希古	勳外	8.49a
	希古	戶中	11.59b
	志先	戶中	11.16b
	志誠	吏外	4.59a
	志誠	禮外	20. 1a
	伯成	戶外	12.12a (卽陽伯成條)
	孝怡	膳中	23. 1a
	知至	戶中	11.54b
	知至	戶外	12.46a

姓	名	職銜	卷頁
楊	知退	戶中	11.61b
	知退	祠外	22.20a
	知退	主中	25.12b
	知溫	左外	2.30b
	知遠	勳外	8.46a
	季昭	考中	9. 4b
	於陵	吏中	3.58b
	於陵	吏外	4.31a
	於陵	考外	10.22b
	於陵	膳外	24. 4a
	承裕	勳中	7. 4b
	思立	戶外	12.49a
	思立	主中	25.12b
	思正	封中	5. 8a
	思正	封外	6. 2b
	思昭	膳外	24. 9b
	思謙	封中	5. 1a
	思謙	封外	6. 2a
	思謙	考中	9. 1a
	祇本	吏中	3.83a
	祇本	勳中	7. 5a
	祇本	勳外	8. 1a
	軌臣	吏外	4.15a

姓	名	職銜	卷頁
楊	師復	度中	13.12b
	降禮	吏中	3.12b
	降禮	吏外	4.15a
	降禮	祠外	22. 3b
	紹復	封外	6.27a
	溫玉	戶外	12. 8b
	博物	金外	16. 3b
	敎之	戶中	11.44a
	萬石	倉外	18. 7a
	虞卿	左中	1.44b
	虞卿	吏外	4.42a
	虞卿	禮外	20.14b
	嗣復	吏中	3.88b
	嗣復	吏外	4.40a
	愼餘	左中	1. 8b
	愼餘	吏中	3.33a
	愼餘	勳外	8. 9a
	漢公	封中	5.27b
	漢公	勳外	8.36b
	漢公	戶中	11.43b
	魯士	倉外	18.17b
	範臣	吏中	3.19b
	德裔	倉中	17. 4a

姓	名	職銜	卷頁
楊	贊禹	左中	1.47b
	贊圖	封外	6.33a
	□羽	封外	6. 8a
	十四畫		
董	損	戶中	11.28b
熊	執錫	戶中	11.33a
榮	九思	封中	5. 6b
齊	抗	戶外	12.54b
	抗	倉中	17.12a
	抗	度外	14.15a
	翊	吏中	3.87b
	貢	吏中	3.51a
	嬰	倉外	18.12b
	照	倉中	17.22a
	澣	勳外	8. 3a
	澣	金外	16. 5a
	璿	金外	16. 3a
	處仲	勳中	7. 6a
	景胄	吏中	3.11b
	景胄	勳外	8. 1a
趙	聿	倉中	17.12a
	匡	左外	2.17a

姓	名	職銜	卷頁
趙	玗	倉外	18.11a
	佶	度中	13.26b
	昌	戶外	12.57b
	柷	左外	2.28a
	柷	金外	16.21b
	昂	封中	5.16b
	昂	祠外	22.22b
	計	金外	16.16b
	計	祠外	22.11a
	格	戶中	11.52a
	格	戶外	12.43a
	秘	戶中	11.59a
	秘	金外	16.26b
	崇	勳外	8.56b
	蕎	主外	26.13b
	滂	勳外	8.43a
	滂	戶中	11.52a
	滂	戶外	12.42b
	蓮	主中	25. 8a
	蒙	勳中	7.29b
	蒙	勳外	8.48b
	寅	祠外	22. 6a
	霈	左中	1.40a

姓	名	職銜	卷頁
趙	曙	膳外	24. 3b
	諸	左中	1. 4a
	諸	封中	5.10a
	諸	勳中	7. 4b
	彈	度中	13.13a
	彈	金中	15.24a
	彈	祠外	22.19b
	龜	主外	26.26b
	贊	吏中	3.53b
	縱	吏中	3.47b
	縱	金外	16.12a
	隱	封外	6.26a
	隱	勳中	7.27b
	隱	金外	16.26a
	薰	祠外	22. 9b
	檜	吏外	4.52b
	檜	勳外	8.43a
	檜	戶外	12.42b
	蘊	吏外	4.65b
	蘊	考外	10.13a
	驊	倉中	17.11b
	驊	膳中	23. 3b
	仁本	吏中	3. 5a

姓	名	職銜	卷頁
趙	仁本	吏外	4. 1b
	元亮	左中	1.19b
	元亮	勳外	8.34b
	元亮	戶外	12.36a
	不疑	考外	10.37a
	多曦	考外	10.19a
	弘敏	封中	5.10a
	弘智	吏中	3. 2b
	弘智	吏外	4. 1b
	弘□	倉中	17. 3a
	安貞	左外	2.10b
	安貞	吏中	3.31b
	光達	吏外	4.66b
	光達	勳外	8.58b
	光裔	勳中	7.37a
	光裔	膳中	23. 6b
	宏安	度中	13.18b
	良弼	左外	2.13b
	良器	倉外	18. 5b
	昌翰	考中	9.20b
	昇卿	吏中	3.17b
	昇卿	戶中	11.66b
	承恩	金中	15. 5b

姓	名	職銜	卷頁
趙	宗儒	吏中	3.57b
	宗儒	勳外	8.32a
	宗儒	考中	9. 1b
	金敎	金外	16. 4a
	齊微	倉外	18. 4a
	眞齡	吏中	3.76b
	眞齡	金中	15.19b
	眞齡	倉中	17.16b
	從約	倉外	18.17a
	崇嗣	金外	16. 2b
	義綱	戶外	12. 1a
	廣德	主外	26.10b
	德言	主外	26. 1b
	履溫	戶中	11. 8a
	謙光	戶中	11. 5a
裴	弘	戶外	12.49b
	向	戶外	12.32b
	充	倉外	18.16a
	汶	左外	2.20a
	汶	祠外	22.13a
	系	封中	5.13b
	系	戶外	12.18a
	佶	吏外	4.31a

姓	名	職銜	卷頁
裴	佶	主外	26.17b
	卓	戶中	11.15a
	卓	戶外	12.16b
	坦	左外	2.30a
	坦	戶外	12.42a
	咸	吏外	4. 7b
	度	封外	6.19b
	度	封中	5.22a
	度	勳中	7.38b
	垍	考外	10. 9b
	垍	考中	9.13b
	郁	戶外	12.29a
	奐	戶外	12. 5b
	昭	度中	13. 2b
	澄	吏外	4.11b
	袞	吏外	4.45b
	袞	封外	6.14a
	袞	考外	10. 8b
	寀	封外	6.23a
	陟	戶外	12.24a
	通	戶外	12.26a
	通	金中	15.15a
	倩	勳中	7.32a

姓	名	職銜	卷頁
裴	倩	度中	13.17b
	倩	度外	14.12b
	珣	左中	1.48b
	迥	封外	6.32b
	寮	祠外	22.12b
	寅	左中	1.24a
	寅	封中	5.32b
	寅	封外	6.25a
	寅	勳外	8.42b
	從	左中	1.10b
	從	倉中	17.10b
	從	倉外	18. 8a
	皓	吏中	3. 6a
	紳	勳中	7.27a
	紳	主外	26.24b
	眺	度中	13. 6b
	眺	金中	15.10a
	眺	祠外	22. 5b
	苣	勳外	3.80b
	苣	主中	25. 8b
	謁	勳外	8.13a
	惱	戶中	11. 4a
	惱	戶外	12.53b

姓	名	職銜	卷頁
裴	皐	金外	16.11b
	塔	倉中	17.13a
	堯	祠中	21. 9a
	植	祠中	21.14a
	會	膳中	23. 4a
	筠	勳中	7.37b
	鼎	封中	5.28b
	謝	戶中	11.44a
	謝	度中	13.11a
	塡	戶中	11.69a
	損	戶外	12.30a
	綜	吏中	3.49b
	綜	吏外	4.29a
	綜	勳外	8.25b
	溢	吏外	4.13a
	銛	考外	10.13a
	殺	倉中	17. 2b
	堵	主外	26.20b
	衡	吏外	4.54b
	衡	勳外	8.45b
	敞	吏外	4.23a
	敞	封中	5.16a
	敞	勳外	8.26b

姓	名	職銜	卷頁
裴	諗	考外	10.30b
	諗	封中	5.29b
	澈	戶外	12.28b
	徹	戶中	11.69a
	徹	度中	13.13b
	漢	吏中	3.89a
	漢	考中	9.15b
	稠	勳外	8.61a
	稠	祠外	22. 6a
	墠	左外	2.35a
	寬	左中	1.35a
	寬	封外	6.13b
	賀	吏中	3.95a
	賀	戶外	12.49b
	誼	金中	15.17b
	謂	考中	9.11a
	謂	左中	1.10b
	謂	戶中	11.72b
	錫	勳外	8. 7b
	樞	吏外	4.66a
	樞	勳外	8.29b
	冀	金外	16.12a
	臧	主外	26.24a

姓	名	職銜	卷頁
裴	璆	戶中	11.56a
	薦	主外	26.13a
	顥	主外	26.26b
	覇	吏外	4.21a
	覇	金外	16.12a
	譔	封中	5. 4a
	讜	勳外	8.37b
	讜	戶中	11.44b
	讜	主外	26.21b
	贊	勳外	8.57b
	贊	主外	26.28a
	騰	戶中	11.66b
	鐇	吏外	4.46a
	鐇	戶外	12.39a
	瓊	左外	2.33b
	瓚	戶中	11.70b
	觀	戶中	11.12b
	大方	吏外	4. 4b
	大方	吏外	4. 5b
	大方	勳外	8. 4a
	士淹	封外	6.12a
	士淹	勳中	7. 9a
	子餘	戶外	12.13b

姓	名	職銜	卷頁
裴	友直	戶外	12. 8b
	方直	左中	1. 1a
	世清	主中	25. 1a
	元質	勳外	8.12b
	公諱	吏外	4. 3a
	公諱	祠中	21. 1b
	玄本	吏外	4. 1a
	元本	戶中	11. 1b
	令臣	封外	6. 8b
	令臣	戶中	11.17b
	弘獻	主中	25. 2a
	次元	吏外	4.35b
	次元	封中	5. 3b
	爽直	左外	2.27a
	爽直	吏外	4.63a
	行儉	戶外	12. 2b
	行儉	金外	16. 2a
	伯言	戶外	12.53b
	希仁	吏外	4. 1b
	希仁	吏外	4. 2a
	希仁	膳中	23. 1b
	孝源	吏外	4. 2a
	孝源	度中	13. 1b

姓	名	職銜	卷頁
裴	廷裕	封中	5.41a
	延魯	金中	15.26a
	延齡	祠中	21.10a
	延齡	譜外	24. 4a
	克諧	金外	16. 2b
	季通	金中	15.12a
	居道	度外	14. 1b
	明禮	吏中	3. 5b
	思玷	度中	13. 1b
	思義	左中	1.32a
	思義	吏外	4. 6a
	思義	封外	6. 3b
	思義	勳中	7. 3a
	思猷	倉外	18.19b
	睿卿	勳外	8.22a
	睿卿	祠外	22. 6a
	直諤	金中	15. 3b
	宣機	祠外	22. 1a
	思□	倉中	17. 2b
	泰章	封中	5.28a
	泰章	封外	6.23a
	虔餘	戶外	12.47a
	乾皮	封中	5.28a

姓	名	職銜	卷頁
裴	乾皮	度中	13. 9b
	處權	封中	5.32b
	處權	戶外	12.43a
	處權	膳中	19.11a
	琰之	戶外	12. 7b
	琰之	倉中	17. 5a
	敎復	吏中	3.26b
	敎復	考外	10. 8a
	稚珪	戶中	11.64b
	稚珪	吏外	4. 2b
	敬彝	吏外	4.58b
	瑾之	倉中	17.20b
	瑾之	勳外	8. 5a
	德符	戶中	11.71a
	德符	金外	16.26b
	遵慶	吏外	4.18a
	遵慶	勳外	8.23b
	遵慶	膳中	19. 6b
	懷古	封中	5.10b
	懷古	祠外	22. 3a
	藏璋	倉外	18. 5b
	藏曜	左外	2. 5a
	藏曜	吏中	3.15a

姓	名	職銜	卷頁
裴	藏曜	金中	15. 8a
	耀卿	考外	10.18b
爾	朱•抗	勳中	7.24a
	朱•義深	祠外	22. 1a
蘇	連•梵	勳外	8. 5b
	連•欽若	主外	26. 6a

十五畫

姓	名	職銜	卷頁
褚	望	主外	26.15b
	璆	吏中	3.19a
	璆	戶中	11.13b
	蕭	倉外	18.20a
	大瑞	考外	10. 8b
	長孺	勳外	8.56a
	長孺	度中	13. 8b
	長孺	祠外	22.10a
談	峯	倉中	17.15b
黎	植	勳外	8.40a
蔣	伸	左外	2.29a
	岑	膳外	24. 2b
	防	封外	6.21b
	武	勳外	8.32a
	泳	考中	9.21a

姓	名	職銜	卷頁	姓	名	職銜	卷頁
蔣	泳	勲外	8.52b	劉	叔	戶外	12.10b
	泳	勲外	8.53a		昂	左外	2. 7a
	挺	封中	5. 2a		昂	考中	9. 8b
	洌	考外	10.21a		昂	度中	13. 6a
	洌	封外	6.11a		迫	戶外	12.25a
	係	膳外	24. 8a		晏	度中	13.21a
	偕	勲中	7.25a		晃	勲中	7. 6b
	偕	主中	25.15a		荀	戶中	11.54a
	偕	主外	26.24a		基	戶中	11. 6b
	渙	吏中	3.38a		滋	勲中	7.13a
	渙	吏外	4.19a		滋	勲外	8.23a
	豐	吏中	3.78b		單	勲中	7.10b
	練	左外	2.16a		植	左中	1.48a
	錬	吏外	4.27a		道	戶外	12. 3b
	錬	戶外	12.23a		璩	封中	5.32a
	鎮	封外	6.16a		蛻	戶中	11.61a
	□	封外	6.25b		頊	祠外	22.20a
	將明	左中	1.11a		墀	吏中	3.98b
	將明	勲外	8.20a		温	戶中	11.23a
	蔣明	主外	26.15a		潼	金中	15.22b
劉	彤	倉外	18. 4b		潼	主外	26.23a
	奇	考外	10.16a		濛	度中	13.27b
	奇	封中	5. 9a		濛	勲中	7.23a

十五畫 蔣劉 三五

姓	名	職銜	卷頁	姓	名	職銜	卷頁
劉	諱	金中	15.10b	劉	宅相	吏外	4.15b
	諱	金外	16.27b		夷遠	吏外	4. 7a
	濤	吏外	4.27a		守悌	戶中	11. 5a
	三復	主外	26.22a		守悌	祠外	22. 3b
	仁師	勲中	7.33b		守敬	戶外	12. 7b
	文濟	吏中	3.98b		守敬	金中	15. 5a
	日政	吏中	3.28a		光謙	封中	5.14b
	日政	勲中	7. 7b		行昌	左外	2.38a
	日政	考中	10. 8a		伯翻	考中	9.14b
	公彥	金中	15. 2b		伯翻	考外	10.26a
	太眞	吏外	4.28a		伯翻	主外	26.18b
	太眞	勲外	8.28b		延祐	戶中	11. 6b
	允章	戶中	11.56b		延祐	戶中	12. 7a
	允章	倉外	18.21b		希逸	戶外	12. 9b
	公濟	吏外	4.36a		希逸	度中	13. 4b
	公興	祠外	22.14a		知瑋	吏外	4.59b
	本立	封中	5. 6b		林甫	吏中	3. 1b
	令植	封外	6. 6a		尙客	戶外	12. 4b
	玄象	主中	25. 3a		承雍	左外	2.33b
	全白	膳外	24. 4b		居簡	左中	1.48a
	如玉	戶中	11. 3b		禹錫	主中	25.14b
	同昇	戶中	11.19b		思立	考外	10. 1b
	宅相	吏中	3.83b		彥回	左中	1. 8a

姓	名	職銜	卷頁	姓	名	職銜	卷頁
劉	彥回	戶外	11.17b	劉	寬夫	左外	2.25b
	茂復	金中	15.19a		寬夫	吏外	4.44b
	庭琰	金中	15.28b		遷古	左中	1.16b
	庭琰	金外	16. 4b		遷古	戶中	11.36a
	師老	封外	6.20a		慶道	戶外	12. 2b
	崇望	吏外	4.65b		慶道	祠中	21. 2a
	崇望	勲外	8.58a		穆之	戶外	12. 7a
	崇龜	主外	26.27b		穆之	祠中	21. 3b
	翁勃	左中	1. 1a		燕客	戶外	12. 1b
	翁勃	戶外	12. 1a		孺之	封外	6.14a
	珽祐	戶外	12. 7a		應道	吏中	3. 7b
	從一	吏中	3.54b		應道	勲中	7. 2b
	處約	吏外	4. 6a		應道	勲外	8. 3a
	處約	考中	9. 1a		體微	金中	15.9a
	祥道	吏中	3. 4a	樊	忱	勲中	7. 3b
	祥道	吏外	4. 4b		晃	度外	14. 4a
	祥道	勲外	8. 1a		晃	祠外	22. 8a
	國都	戶中	11. 2a		澤	金中	15.13b
	執經	吏中	3.58a		驥	倉中	17.19a
	執經	吏外	4.30b		驥	倉外	18.21b
	聞一	勲中	7. 5b		玄表	戶外	12. 2b
	端夫	吏外	4.45b		宗師	左中	1.18a
	齊禮	吏中	3. 7b		宗師	金中	15.17a

十五畫 劉樊 樊慕鄧潘樂鄭 三六

姓	名	職銜	卷頁	姓	名	職銜	卷頁
樊	慶德	左中	1.48b	鄭	岑	金外	16.12b
蔡	希寂	勲中	7.10a		亞	左中	1.22a
	希寂	勲外	8.11a		亞	吏中	3.98a
	南玉	金外	16.28a		泳	左外	2.29b
	寨客	戶中	11. 5b		昉	吏中	3.31b
	寨客	金中	15. 8a		昉	戶中	11.17b
鄧	寨	勲中	7. 1b		昉	倉外	18. 5a
	元挺	戶中	11. 6a		昉	主外	26. 8a
	元挺	戶外	12.23b		杲	吏中	3.10b
	玄挺	戶外	12. 5a		杲	吏中	3.82a
	茂林	吏外	4.10a		昭	封中	5.14a
潘	存實	戶中	11.46a		昭	戶中	11.19b
	存實	戶外	12.40a		昭	金外	16. 8a
	來仁	吏外	4. 1b		軌	勲中	7.31b
	孟陽	戶中	11.34b		昂	吏中	3.84b
	孟陽	戶外	12.26a		洎	勲中	7.27a
樂	世□	戶中	11. 1a		冠	戶中	11.48b
	思晦	吏外	4. 7a		殷	封外	6.28b
	思誨	封外	6. 4a		殷	戶中	11.63a
鄭	元	封外	6.17a		敏	戶中	11.58b
	平	戶外	12.18a		敏	金中	15.25b
	永	戶外	12.16a		勉	度外	14. 3a
	永	倉中	17.,8a		昶	祠外	22.23a

姓	名	職銜	卷頁	姓	名	職銜	卷頁
鄭	朗	考中	9.16a	鄭	復	主中	25.10a
	逋	戶外	12.36b		單	考外	10.27b
	浦	倉中	17. 8a		路	左外	2.30a
	鮫	祠外	22.22a		路	吏外	4.53a
	涵	封中	5. 3b		頊	左外	2.35a
	涵	考中	9. 1b		瑁	戶中	11.63b
	涵	考外	10.27a		敬	左中	1.40b
	涯	勳外	8.37b		敬	戶中	11.35a
	章	倉外	18. 7a		敬	金外	16.18a
	皓	主外	26.15a		溺	金中	15.19b
	蕭	左中	1.19a		羣	祠中	21. 6a
	蕭	吏外	4.41a		頎	祠外	22.20b
	就	封外	6.28b		溥	主外	26. 6b
	就	勳外	8.52a		蕃	左外	2.34b
	就	戶外	12.50a		蕃	戶外	12.50a
	植	勳中	7. 2a		愚	勳外	8.19b
	綱	封外	6.36b		愚	金中	15.10a
	綱	勳外	8.31a		碣	勳外	8.48b
	逸	勳外	8.51b		碣	戶中	11.57b
	博	戶中	11.60b		紫	左中	1.47a
	柴	倉外	18.22a		紫	吏外	4.65b
	導	倉中	17.21b		紫	戶外	12.50b
	導	倉外	18. 7b		紫	金中	15.28b

十五畫 鄭部 三七

姓	名	職銜	卷頁	姓	名	職銜	卷頁
鄭	漳	金中	15.22a	鄭	薰	考中	9.18a
	審	吏中	3.24a		蕭	戶中	11.50a
	審	吏外	4.17b		蕭	戶外	12.41a
	審	勳外	8.10b		顯	戶外	12.42a
	儕	吏外	4.32a		寶	左外	2.15b
	儕	封外	6.17a		礫	左外	2.31b
	賞	戶中	11.46a		礫	戶中	11.54a
	勛	倉中	17.17a		權	倉中	17.14b
	潔	主中	25.12a		嚴	戶外	12.11a
	璲	左中	1.10a		嚴	祠外	22. 5b
	璲	勳外	8. 9a		□	封外	6.34a
	璲	金中	15.2a		文表	祠中	21. 1b
	毅	封外	6.29a		仁恭	戶外	12. 4b
	樞	勳外	8.45a		元胄	祠中	21.14a
	誠	戶中	11.62a		元敬	戶外	12. 6b
	誠	金中	15.27a		元敬	祠外	22. 2a
	誠	主中	25.15a		元敏	吏中	3. 1a
	蕤	主外	26.26b		仁規	考中	9.20a
	徽	封外	6.34a		仁規	考外	10.13b
	璘	考外	10.33b		少微	吏中	3.21b
	繁	左外	2.33a		少微	戶中	11.16b
	繁	金中	15.25b		少微	金外	16. 6a
	緜	金中	15. 9b		仙官	戶外	12. 8b

姓	名	職銜	卷頁	姓	名	職銜	卷頁
鄭	玄毅	吏中	3. 6b	鄭	長裕	考中	9. 3b
	玄毅	勳中	7. 2a		長裕	金外	16. 6a
	元毅	戶外	12. 3a		長裕	倉中	17. 9a
	令璡	左中	1.36b		長裕	祠外	22. 5b
	世斌	左中	1.31b		昌圖	勳外	8.53b
	行實	勳外	8. 4b		彥弘	左中	1.25b
	休遠	祠外	22. 3b		彥弘	勳中	7.36a
	利用	吏中	3.61b		彥弘	戶外	12.45a
	利用	勳外	8.30b		南史	勳中	7.13b
	成家	左中	1.36b		南史	封外	6.16b
	延昌	勳外	8.58a		南史	勳中	7.13b
	延休	封中	5.35a		茂林	吏中	3.93b
	延休	考外	10.13a		茂休	封中	5.33b
	延休	金外	16.25a		茂休	主中	25.12b
	炅之	吏外	4.20a		南金	勳外	8. 6b
	炅之	倉外	18. 8a		通諒	金外	16. 1a
	居中	左中	1.20a		倩之	左中	1. 7b
	居中	左外	2.26a		納言	吏中	3.13a
	叔則	吏外	4.25a		訥言	戶外	12.8a
	叔矩	勳外	8.28a		珣瑜	吏外	4.29a
	叔清	度外	14.14a		處約	勳中	7.38a
	叔華	金中	15.12a		紹業	封中	5.36a
	叔華	倉外	18. 8b		紹業	戶外	12.49a

十五畫 鄭歐陸 十六畫 獨 三八

姓	名	職銜	卷頁	姓	名	職銜	卷頁
鄭	從簡	左外	2. 2b		十六畫		
	從簡	度中	13. 4b				
	從讜	吏外	4.54b	獨	孤·允	主中	25. 7b
	欽文	度中	13. 2b		孤·允	主外	26.12b
	温琦	封中	5.12b		孤·及	吏外	4.68b
	温琦	封外	6. 7b		孤·册	戶中	11.14b
	博雅	膳中	23. 2a		孤·珉	勳中	7. 1a
	楚客	金中	15.10a		孤·郁	戶外	12.10b
	勸規	勳外	8.52a		孤·郁	勳中	7.38b
	商綽	封外	6.25b		孤·郁	考外	10.26a
	齊嬰	吏中	3.18a		孤·朗	左中	1. 9a
	餘慶	左外	2.18a		孤·朗	左外	2.22b
	膺甫	度中	13.10a		孤·虞	吏外	4.54a
	膺甫	主中	25.14a		孤·霖	勳外	8.47b
	膺甫	主外	26.27a		孤·愼	左中	1.38a
	懷隱	主中	25. 5b		孤·愼	勳外	8.27b
	懷隱	主外	26. 6b		孤·擴	戶外	12.51a
	韜光	戶中	11.71a		孤·璡	金中	15. 3b
歐	陽·通	勳中	7. 3a		孤·璡	金外	16. 2a
燕	容·珣	吏中	3.16b		孤·邁	戶外	12.27b
	容·珣	封中	5.12a		孤·元同	主中	25. 3b
	容·珣	封外	6. 6b		孤·元愷	吏中	3. 5b
					孤·元愷	主中	25. 2b

姓	名	職銜	卷頁	姓	名	職銜	卷頁
獨	孤·守忠	主外	26. 3b	盧	杞	吏中	3.51a
	孤·良器	金外	16.16b		杞	金中	15.13a
	孤·修德	膳中	23. 7a		杞	嗣外	22.20b
	孤·道節	封外	6. 2b		杞	膳外	24.3b
鮑	承慶	勳外	8. 3a		罕	吏外	4.51b
穆	寧	戶外	12.24a		罕	勳外	8.42b
	賞	戶外	12.23a		匡	封中	5. 4b
	賞	嗣外	22.13a		匡	戶中	11.51b
	仁裕	吏中	3.79a		晉	考中	9. 3a
	仁裕	吏外	4.55b		晉	戶中	11.46a
	仁裕	勳外	8.46b		侶	戶中	11.29b
	弘武	吏中	3. 6b		怡	吏外	4.16a
	栖梧	金中	15.24a		埕	戶外	12.33a
衞	守直	金中	15. 8a		沼	考中	9.20b
	守直	金外	16. 4b		眈	左中	1.24a
盧	允	吏中	3.42a		奕	戶中	11.20b
	允	勳中	7.10a		貞	戶中	11.42a
	允	金中	15.11b		貞	度外	14.11a
	允	金外	16.10a		振	左中	1.37a
	安	倉外	18.10b		逢	吏中	3.69a
	汀	主中	25. 8b		逢	戶中	11.69a
	告	左外	2.31b		遙	戶外	12.34b
	告	封中	5. 4b		挺	吏外	4.30a

姓	名	職銜	卷頁	姓	名	職銜	卷頁
盧	從	左外	2.18b	盧	象	主外	26.14a
	望	左外	2.34a		逸	考外	10.17b
	望	勳中	7.31b		褻	戶中	11.29a
	商	度中	13.27a		褻	倉中	17. 2a
	商	封中	5.27b		羣	左中	1.39a
	偘	封中	5.19b		羣	左外	2.18b
	偘	戶中	11.69a		鈺	左外	2.32b
	偘	戶外	12.24b		鈺	戶外	12.46a
	紹	勳中	7.31a		載	封中	5.27a
	紹	戶外	11.61a		楷	封中	5. 8b
	深	戶中	11.58a		頔	戶外	12.51a
	莊	戶外	12.50a		鉉	嗣中	21. 9a
	蓋	左中	1.11b		鉉	嗣外	22. 7a
	鈞	吏中	3.75a		僕	吏外	4.17b
	鈞	倉外	18.15b		僕	吏外	4.21a
	絢	吏中	3.24b		僕	勳外	8.18a
	搢	封外	6. 3b		僕	嗣外	22.6a
	游	勳中	7.10a		綸	戶中	11.69a
	渥	封外	6.31b		徽	度外	14.13a
	渥	勳外	8.51a		廣	金外	16. 5a
	渥	勳中	7.35b		藥	倉外	18.20a
	象	勳外	8.19a		播	戶中	11.67a
	象	膳外	24. 3b		播	左外	2.13b

姓	名	職銜	卷頁	姓	名	職銜	卷頁
盧	緘	左外	2.31b	盧	慈	吏中	3.92a
	緘	吏外	4.55a		□	封外	6.29a
	懇	戶中	11.46b		士玫	吏中	3.68b
	潘	戶外	12.44b		士玫	吏外	4.40a
	擇	勳外	8.59a		士牧	勳外	8.32a
	蕘	封外	6.32b		元中	戶外	12.38a
	請	吏中	3.81b		文洽	嗣外	22. 1a
	頰	倉中	17. 2b		文勵	膳中	23. 1b
	翰	吏中	3.52a		元裕	戶外	12. 9b
	邁	吏外	4.30a		元輔	左外	2.37b
	鄰	金中	15.27b		元輔	吏中	3.71a
	論	金外	16. 8a		元輔	金中	15.15a
	顥	金外	16.25a		公憲	吏中	3.66b
	翹	勳中	7. 7b		公憲	勳中	7.15b
	論	戶外	12.12b		公憲	勳外	8.32b
	顥	勳外	8.48b		弘止	吏中	3.77b
	蘊	嗣外	22.21b		弘止	度中	13.27a
	瀜	嗣中	21.11a		弘止	金中	15.20a
	獻	主外	26. 3a		弘宜	吏中	3.76b
	覇	封中	5.38a		弘宜	度中	13.27a
	霸	嗣外	22. 7b		外師	主中	25. 3a
	懿	封外	6.24a		自牧	戶外	12.51a
	懿	勳中	7.22b		自牧	主外	26.26b

姓	名	職銜	卷頁	姓	名	職銜	卷頁
盧	光乘	封外	6. 4b	盧	虛舟	吏外	4.22b
	近思	倉外	18.19a		園史	考中	9. 7a
	汝弼	嗣中	21.13a		會昌	度中	13.15b
	汝弼	嗣外	22.23a		萬石	金中	15. 5a
	周仁	戶中	11.41a		萬碩	勳外	8. 8b
	承基	主中	25. 2b		齊卿	倉中	17. 6b
	承慶	考外	10.14a		德師	戶中	11. 2a
	承慶	戶中	11. 1b		簡求	吏中	3.91b
	承福	考中	9. 7a		簡求	吏外	4.50a
	東美	考外	10.25a		簡求	戶外	12.42a
	知獻	吏中	3.94b		簡金	倉中	17.10b
	朋龜	倉外	18.23a		簡金	金外	16.11a
	重玄	勳中	7. 8a		簡辭	考中	9.15b
	胤征	吏外	4.58a		簡辭	勳外	8.37a
	胤征	封外	6.28b		簡辭	考外	10.28b
	律師	金中	15.28a		懷愼	吏中	3.12a
	茂伯	度外	14.14a		懷愼	吏外	4.10a
	師立	金中	15. 5a		□元	度外	14. 2b
	師立	金外	16. 3b	衞	密	戶中	11.28a
	常師	戶外	12.29a		次公	勳外	8.29a
	從愿	吏外	4.10b		知敏	吏中	3.80b
	執顏	戶外	12.22a		幾道	勳外	8. 2b
	虛舟	左外	2.14b		幾道	戶中	11.65b

姓	名	職銜	卷頁	姓	名	職銜	卷頁
諸	謬	吏外	4.14a	錢	知進	封外	6.25a
闇	立本	封中	5. 7a	斷	恆	吏中	3.18a
	元通	度中	13. 3a				
	伯興	封外	6.14a		十七畫		
	伯興	吏中	3.41a	蕭	存	金外	16.17a
	叔子	祠外	22. 3a		存	倉外	18.11a
	知微	倉外	18. 2b		直	勳中	7.32b
	奮止	左中	1. 4b		直	吏中	3.41b
	齊美	主中	25. 8b		直	戶外	12.24b
	濟美	倉外	18.11b		炅	倉中	17. 8a
	懿道	考外	10.16a		定	左中	1.37b
錢	珝	膳中	23. 5b		定	考外	10.21b
	起	考中	9.11b		定	戶中	11.73a
	起	勳中	8.28a		毖	封外	6. 1a
	起	祠外	22.10b		俛	封外	6.19b
	徵	封中	5.22b		覘	戶中	11.53a
	徵	祠中	21. 5b		祐	考中	9.15a
	徵	祠外	22.13b		淑	金中	15.19a
	元敬	度中	13. 3b		遇	封中	5.20a
	元敬	倉外	18. 4b		遇	主外	26.17b
	方藝	倉中	17.18b		華	勳中	7. 7b
	可復	祠外	22.17b		曾	金中	15.15b
	知遊	吏外	4.51a		曾	金外	16.18a

十七畫 蕭 謝 十六畫 諸 闇 錢 斷 十七畫 蕭

姓	名	職銜	卷頁	姓	名	職銜	卷頁
蕭	傑	主外	26.22a	蕭	讜	金中	15. 9a
	誠	勳外	8.16a		儐	主中	25.11a
	嵩	勳外	8.11b		遜	主中	25.15a
	睦	祠外	22.16a		□	封外	6.29a
	頎	吏中	3.96a		仁恩	祠外	22. 1b
	頎	吏外	4.67a		元嘉	封外	6. 6a
	遷	考外	10.32b		志忠	吏外	4. 7b
	遷	戶中	11.70b		志遠	戶外	12. 3b
	遷	戶外	12.56a		志遠	金中	15. 3b
	嵩	祠外	22. 5a		志遠	倉外	18. 1a
	說	主外	26.26a		孝顯	吏中	3. 4a
	諒	封外	6. 9a		孝顯	吏外	4. 2b
	燾	度中	13.11b		孝顯	封中	5. 7b
	澣	金中	15.18b		晉用	左中	1.10a
	澣	金外	16.19b		隱之	戶外	12.19b
	廩	祠外	22.21a	戚	休珽	倉中	17. 9b
	鄭	考中	9.18b		休璇	倉外	18. 5b
	璦	膳中	23. 1b		林璇	勳外	8.55a
	璿	吏中	3.13b		師倩	左外	2. 2a
	璿	勳外	8.13a		師倩	勳中	7. 4a
	樞	勳外	8. 7b	謝	祐	勳中	7. 2b
	齋	吏中	3.19b		祐	倉外	18. 1a
	鷟	戶外	12.50a		良輔	封外	6.16b

姓	名	職銜	卷頁	姓	名	職銜	卷頁
謝	良輔	戶中	11.28b	薛	晞	左外	2. 5b
薛	于	度中	13.13a		植	膳中	23. 2b
	羽	主中	25. 7a		貢	封外	6.30b
	遞	吏中	3. 3a		藻	封外	6.34a
	遞	勳中	7. 1b		頎	封外	6.15a
	遞(重見)	勳中	7. 1b		遠	戶外	12.48a
	泝	祠外	22.19b		會	度中	13. 4b
	重	倉外	18.17a		蒙	考外	10.31a
	海	祠外	22.20b		蒙	勳中	7.25b
	愆	主中	25. 8a		褒	左外	2.28b
	貢	左外	2.18b		褒	度中	13.11b
	益	吏中	3.38b		邁	勳外	8.51b
	益	吏外	4.21a		調	戶外	12.48a
	益	勳中	7.10a		稷	祠外	22. 3a
	益	禮外	20. 6b		讀	戶外	12.43b
	途	勳中	7.28b		縑	金外	16. 5b
	敖	金中	15. 8a		頴	祠外	22. 3a
	敖	倉中	17. 1a		據	祠外	22. 8b
	敖	主中	25. 5a		齊	吏中	3.76a
	展	祠外	22.11b		臨	吏外	4.56b
	能	吏中	3.99b		繪	祠中	21.8b
	能	度中	13.27b		曦	金中	15. 8b
	能	主中	25.12b		麟	倉中	17.21b

十七畫 十七畫 薛 謝 薛 四

姓	名	職銜	卷頁	姓	名	職銜	卷頁
薛	□	左中	1. 1a	薛	侃侃	勳外	8. 4b
	元揭	主外	26.2a		昭旦	戶外	12. 8a
	元龜	祠外	22.17b		昭緯	祠外	22.23a
	元穆	戶外	12.53b		兼金	吏中	3.18b
	公幹	度中	13.26a		兼金	勳外	8.11a
	江童	封外	6.10b		貽矩	勳中	7.37b
	江童	倉中	17. 9b		將茂	戶外	12.11b
	廷珪	勳外	8.58b		懷操	祠中	21. 4a
	廷望	左中	1.26a	韓	乂	主外	26.24b
	廷望	勳外	8.47b		休	封外	6. 7a
	廷望	主外	26.24b		休	主外	26.10b
	廷傑	祠外	22.20a		倚	主外	26.17b
	存誠	度外	14.13b		洪	勳外	8.55a
	存誠	勳外	8.32a		洄	戶中	11.67b
	廷範	勳中	7.29b		皋	考外	10.22a
	廷範	左中	1.23a		紘	考外	10.37a
	廷範	考中	9.17a		泰	戶中	11.72b
	存慶	封中	5.25a		泰	度中	13.23b
	成慶	倉外	18.13b		益	金外	16.21a
	自勸	勳外	8. 3a		章	勳中	7.13b
	志凱	倉外	18. 1a		偃	勳中	7.37a
	克儒	戶外	12. 6a		鈞	左外	2.38a
	克儒	戶中	11. 2a		琮	封外	6.25a

姓	名	職銜	卷頁
韓	琮	戶中	11.51a
	皐	金中	15.15a
	皐	考中	9. 1b
	愈	考中	9.14b
	羣	考外	10.22a
	蓉	倉外	18.16a
	滉	吏中	3.47a
	滉	吏外	4.21b
	滉	考外	10.21b
	滉	祠外	22. 8b
	瑗	主外	26. 1b
	賓	戶中	11.51b
	賓	主外	26.24a
	賞	戶外	12.18b
	畢	封中	5. 3a
	瞻	勳外	8. 1b
	衡	主外	26.20a
大壽		吏中	3.82a
大壽		勳外	8. 6b
大壽		度外	14.2a
同慶		吏外	4. 3b
同慶		勳中	7.32a
同慶		勳外	8. 2b
韓	處約	主外	26. 2b
	朝宗	度中	13.20b
	朝宗	勳中	7. 7a
	朝宗	戶外	12.11b
鞠	先沖	考中	9. 5a
鮮	于·叔明	勳外	8.25b

十八畫

姓	名	職銜	卷頁
邊	承業	金外	16.10a
魏	扶	封外	6.24a
	扶	考中	9. 3a
	昭	主中	25. 4b
	恬	吏外	4.14a
	恬	金中	15. 8b
	恬	金外	16. 5a
	詢	祠中	21. 3a
	管	勳中	7.30b
	潛	戶外	12.51a
	鑑	倉外	18.19b
	少遊	左中	1.36b
	方進	戶中	11.18a
	玄同	吏中	3. 6a
	玄同	吏外	4. 4b
魏	玄同	勳外	8. 3a
	求己	吏外	4.68a
	宏簡	戶中	11.31a
	宏簡	度外	14. 8b
	宏簡	度外	14.13a
	季隨	膳中	23. 2b
	季隨	主外	26. 7a
	克己	戶外	12. 5a
	克己	倉中	17. 5a
	奉古	左中	1. 5b
	奉古	左外	2. 5a
	奉古	戶中	11.11a
	叔琬	祠外	22. 2a
	叔麟	主中	25. 3b
	啓心	度中	13. 6b
	景倩	度外	14. 3a
	萬成	膳外	24. 9a
	嗣萬	金中	15.28b
	嗣萬	金外	16. 4a
歸	融	考外	10.29b
	仁紹	度中	13.14a
	崇敬	倉中	17.10b
	崇敬	膳中	23. 3b
歸	崇敬	主外	26.14b
顏	頵	金外	16.18a
	允南	封中	5.15a
	允南	膳中	23. 2b
	從覽	主外	26.22b
	敬仲	吏中	3. 8a

十九畫

姓	名	職銜	卷頁
羅	洙	金中	15.26a
	洙	金外	16.26b
	讓	吏外	4.41b
	讓	封中	5. 4a
	劭權	封中	5.31b
	劭權	金中	15.22a
	劭權	倉外	18.18a
麴	先沖	吏外	4. 9b
	先沖	考中	9. 5a
廬	晉	倉中	17.12b

二十畫

姓	名	職銜	卷頁
賈	彥金	主外	26.13a
閻	嗣忠	戶外	12. 8a
寨	味道	考外	10.15a
寨	味道	戶中	11. 6a
嚴	杲	勳外	8. 8b
	杲	戶外	12.15a
	浣	左中	1.39a
	郢	度外	14. 5b
	郢	金中	15.12b
	都	勳中	7.29b
	都	金外	16.26a
	霆	勳中	7.14a
	潤	金中	15.19b
	潤	祠外	22.17a
	潤	主中	25. 9b
	審	戶外	12.37b
	喜	度外	14. 9b
	方嶷	戶中	11.11a
	公衡	吏中	3.71b
	休復	吏中	3.72a
	休復	封中	5.25b
	休復	膳外	24. 5b
	挺之	考中	9. 8a
	挺之	考外	10. 8a
	挺之	戶外	12.11b
賈	申	勳外	8.22b
賈	申	祠外	22.11a
	昱	左外	2.37a
	訓	戶中	11.55a
	璞	戶中	11.29b
	璞	戶外	12.23b
	珝	金外	16.27a
	珣	倉中	17. 6b
	紹	戶外	12.16a
	紹	金中	15.11b
	參	金外	16.16b
	楚	戶外	12.35a
	羣	吏中	3.62b
	羣	膳外	24. 5a
	暉	金中	15. 3a
	鞏	勳外	8.36b
	璠	度中	13.13a
	璠	倉外	18.22a
	公衡	戶外	12.29b
	孝鼎	封外	6. 1a
	孝鼎	勳中	7. 1b
	宗直	戶中	11.44a
	易直	吏中	3.88a
	洵直	戶中	11.49b
賈	洵直	祠外	22.18a
	從之	左中	1. 6b
	從之	祠外	22. 5b
	崇嘉	考中	9. 7b
	崇嘉	倉中	17. 7b
	德明	考中	9. 6a
	德明	度中	13. 1a
	懷貞	金中	15. 6a
	懷恪	戶中	11.65a
蘇	弘	金中	15.17b
	弘	倉外	18.13b
	弁	度中	13.22a
	弁	倉中	17.15a
	沖	考外	10.13a
	晉	戶中	11.73a
	晉	主外	26. 5b
	詵	左中	1.34a
	詵	吏外	4.10a
	詵	戶外	12. 8b
	濂	考中	9.21b
	濂	祠外	22.17a
	粹	勳外	8.50a
蘇	粹	祠外	22.20b
	端	度外	14. 6b
	頲	考中	9.23b
	頲	考外	10. 5b
	瞻	勳外	8.11b
	瑛	考中	9.23a
	蘊	勳中	7.30a
	蘊	主中	25.12b
	蘊	主外	26.26a
	瓌	祠中	21. 2a
	良嗣	封中	5. 8b
	良嗣	主中	25. 3a
	味玄	膳外	24. 1b
	味道	吏外	4. 6b
	味道	考中	9. 4b
	景胤	封中	5.26a
	會昌	主中	25. 1b
	源明	考中	9.10a

廿一畫

姓	名	職銜	卷頁
顧	琮	左外	2. 1a
	琮	吏中	3.11b

姓	名	職銜	卷頁	姓	名	職銜	卷頁	姓	名	職銜	卷頁	姓	名	職銜	卷頁
		廿二畫													
權	審	封外	6.31a												
	審	戶外	12.43a												
	器	戶外	12.55a												
	璩	勳中	7.18b												
	璩	考外	10.29a												
	璩	主外	26.21b												
	自挹	倉外	18. 9a												
	知本	金外	16. 2a												
	原崇	考外	10.14b												
	崇基	戶中	11.64b												
	慎微	戶外	12.46b												
	德興	勳中	7.14a												
		廿三畫													
欒	坤	度外	14.11b												

史文學要

文中子　張中丞
西平王　段太尉
劉司戶　李鄴侯
宋四將　余左丞
高太常　熊經畧

文中子世家

杜淹

文中子王氏諱通字仲淹其先漢徵君霸絜身不仕高尚鎮天下十八代祖殷仕漢至雲中太守以賢良稱肇家於祁以春秋周易訓授鄉里爲子孫資十四代祖述克播前烈著春秋義統公府辟不就九代祖寓仕晉遭愍懷之難遂東遷焉寓生罕罕生秀皆以文學顯秀生二子長曰元謨次曰元則元謨以武略升元則以儒術進元則字彥法卽文中子六代祖也仕宋歷太僕國子博士以兄用武進常歎曰先君所寶者禮樂先師不學者軍旅兄何爲哉遂究心道德博考經籍以爲功業不可以小成也故卒爲洪儒卿相不可以苟處也故終爲博士曰先師之職也不可墜故江左號爲王先生受其

道者曰王先生業於是始稱儒門世濟厥美矣先生生江州府君煥煥生虬虬始北仕魏太和中至并州刺史創家臨河汾惟曰晉陽穆公穆公生同州刺史彥惟曰同州府君彥生濟州刺史傑惟曰安康獻公安康獻公生銅川府君諱隆字伯高文中子之父也幽識遠悟非禮不動傳先生之業所在教授門徒常千餘人隋開皇初以國子博士待詔雲龍門時國家新有揖讓之事方以恭儉定天下天子常從容謂府君曰朕何如主也府君曰陛下聰明神武得之於天發號施令不盡稽古雖堯舜之姿終以不學爲累帝默然曰先生朕之陸賈也何以教朕府君承詔著興衰要論七篇每奏帝輒稱善然未甚達也府君始求出補樂昌令尋轉猗氏後遷銅川所在著稱吏人敬愛秩滿退歸遂不仕開皇四年文中子始生銅川府君筮之遇坤之師獻兆於安康獻公公愀然作色曰素王之卦也何爲而來地二化爲天一上德而居下位能以衆正可以王矣雖有君德非其時也是孫也必能遁天下之志而道不行天所命也遂名之曰通開皇九年江東始平銅川府君歎曰吾視王

道未有敘也天下何爲而一乎文中子侍於側始十歲矣有憂色銅川府君曰小子汝知之乎文中子曰通嘗聞之夫子曰古之爲邦有長久之策故夏殷以下數百年四海常一統也後之爲邦行苟且之政故魏晉以下數百年九州無定主也夫上失其道民散久矣一彼一此何常之有夫子之歎蓋憂皇綱之不振生人勞於聚斂而天下將亂乎銅川府君異之曰其然乎遂告以元經之事文中子再拜受之十八年春正月銅川府君晏居歌伐木而召文中子子矍然再拜敢問夫子之志何

謂也銅川府君曰爾來自天子至庶人未有不資友而成者也在三之義師居一焉道喪已來斯廢久矣然亦何常之有小子勉旃翔而後集文中子曰請從此行於是始有四方之志矣蓋受書春秋於東海李育學詩於會稽夏琠問禮於河東關子明正樂於北平霍汲考三易之義於族父仲華不解衣者六歲其精志如此仁壽三年文中子蓋冠矣慨然有濟蒼生之心遂西遊長安見隋文帝帝坐太極殿召而見之因奏太平之策十有二焉推帝皇之道雜王霸之略稽之於今驗之於古恢恢乎若運天下於掌上矣帝大悅曰得生幾晚矣天以生賜朕也下其議於公卿公卿不悅時文帝方有蕭牆之釁文中子知謀之不用也作東征之歌而歸歌曰我思國家兮遠遊京畿忽逢帝王兮降禮布云述懷古人之心兮將興太平之基時異事變兮志乖願違吁嗟道之不行兮垂翅東歸皇之不斷兮勞身西飛文帝聞而傷之再徵之不至四年文帝崩大業元年一徵又不至辭以疾謂所親曰我周人也家本於邢丞嘉之亂蓋東遷焉高祖穆公始仕於魏魏周之際有大功於生人天

子錫之地始家於河汾故有墳隴於茲四代矣茲上也其人憂深思遠乃有陶唐氏之遺風焉先君之所懷也且有先人之敝廬在焉家本儉約茅簷土階蓋如也以避風雨道之不行則知之矣捨此欲安之乎不如退而志其道定居萬春鄉之甘澤里乃續詩書正禮樂修元經讀易道蓋有事於述者九年而六經大就門人自遠而至河南董恒太山姚義京兆杜淹趙郡李靖南陽程元扶風竇威河南薛收中山賈瓊清河房元齡鉅鹿魏徵太原溫大雅潁川陳叔達等咸稱師北面受王佐之

道爲其往來受業者不可勝數蓋將千餘人故隋道衰而文中子之教興於河汾之間雍雍如也大業十年尚書召署蜀郡司戸不就十一年以著作佐郎國子博士徵並不至十三年汀都難作而文中子有疾召薛收而謂之曰吾夢顏子稱孔子之命而登吾堦坐於牖下北面援琴而歌曰禮樂既正詩書既成讚明易道聿修元經歸休乎何必永厥齡此殆夫子使問召我也吾必不起矣蓋寢疾七日而終門人薛收姚義等數百人共會議曰吾師其至人乎自仲尼以來未之有也禮云男子

有字以昭德也死有謚以易名也夫子生當天下亂昭王不興莫能宗之故退而刪詩書正禮樂修元經讚易道聖人之大旨明矣天下之能事畢矣仲尼既沒文不在茲乎易曰黃裳元吉文在中也請謚曰文中子絲麻設位哀以送之禮畢悉以文中子之書還於王氏蓋禮論二十五篇列爲十卷樂論二十篇列爲十卷續書一百五十篇列爲二十五卷續詩三百六十篇列爲十卷元經五十篇列爲十五卷贊易七十篇列爲十卷並未及行於時遭代喪亂盜賊奔突先夫人用藏其書於竹笥扶老攜幼東西南北未嘗離身焉大唐武德四年天下大定先夫人得返於故居復以書授於其弟凝文中子二子長曰福郊少曰福畤

文中子碑

皮日休

天不能言陰隲乎民民不可縱是生聖人聖人之道德與命符是爲堯舜性與命乖是爲孔顏噫仲尼之化不及於一國而被於天下不治於一時而霑於萬世非刪詩書定禮樂贊周易修春秋者乎故孟子疊踵孔聖而贊其道復出千世而可繼孟氏者復何人哉文中子王氏諱通字仲淹生於陳隋之間以亂世不仕退於汾晉序述六經敷爲中說以行教於門人夫仲尼刪詩書定禮樂贊周易修春秋先生則有禮論二十五篇續詩三百六十篇元經三十一篇易贊七十篇孟子之門人有高第弟子公孫丑萬章焉先生則有薛收李靖魏徵李勣杜如晦房元齡孟子之門人鬱鬱於亂世先生之門人赫赫於盛時較其道與孔孟豈徒然哉設先生生於孔聖之世余恐不在游夏之亞也況七十子歟惜乎德與命乖不及睹吾唐受命而殁尚庶得而用之貞觀之

洽不在於房杜稽魏矣後先生二百五十餘歲生日休
嗜先生道業先生文因讀先生後序尙闕於贊述想先
生封隧所在因爲銘曰
大道不明天地淪精俟聖暢敎乃出先生百氏黜迹六
藝騰英道符眞宰用失阿衡先生門人爲唐之楨差百
明哲接武名卿未逾一紀致我太平先生之功莫之與
京

進張中丞傳表　　李翰

臣聞聖王褒死難之士育死事之孤或親推轜車或追
諸葛忠武傳　附錄　一　明辨齋
建封邑厚死有以慰生撫存有以答亡然後君臣之義
貫以生死激勸之道著於存亡君所以不遺於臣臣所
以不背其君君恩臣節于是乎立伏見故御史中丞贈
揚州大都督張巡生於昌時少習儒訓屬逆胡搆亂凶
虐滔天挺身下位忠勇奮發率烏合之衆當漁陽之鋒
賊時竊據洛陽控引幽朔驅其猛銳吞噬河南巡前守
雍邱潰其心腹及魯炅以十萬之師棄甲於宛葉哥舒
以天下之衆敗績於潼關兩宮出居萬國波蕩賊遂僭
盜神器鴟峙兩京南臨漢江西逼岐雍羣師遷延而不

進列郡望風而出奔而巡獨守孤城不爲之卻賊乃遣
出巡後議圖江淮巡退軍睢陽扼其咽領前後拒守自
春徂冬大戰數十小戰數百以少擊衆以弱制强出奇
無窮制勝如神殺其凶醜凡九十餘萬賊所以不敢越
睢陽而取江淮江淮所以保全者巡之力也孤城糧盡
外救不至猶奮羸起病摧鋒陷堅俾三軍之士噉膚而
食知死不叛及城陷見執終無撓詞顧叱兇徒精貫白
日雖古之忠烈何以加焉伏以光天文武大聖孝皇帝
陛下聰明文思睿哲神武提一旅之衆復配天之業賞
諸葛忠武傳　附錄　八　明辨齋
功褒節大賚羣臣遂贈揚州官及其子此誠陛下發德
音之美也而議者或罪巡以食人愚巡以守死臣竊痛
之今特詳其本末以辨巡過以塞衆口惟聖聰鑒焉臣
聞人稟敎以立身刑原情而定罪故事有虧敎則人道
不列刑有非罪則王法不加忠者臣之敎恕者法之情
今巡捐節而死非虧敎也析骸而爨非本情也春秋之
義以功覆過咎繇之典容過宥刑故太易之戒遏惡揚
善爲國之體錄用棄瑕今衆議巡罪是廢君臣之敎絀
忠義之節不以功掩過不以刑恕情善遏惡揚錄瑕棄

用非所以奬人倫明勸戒也且逆胡背德人鬼所仇朝廷衣冠沐恩累代大臣將相從逆比肩而巡朝廷不登坐宴不與不階一伍之眾不假一節之權感肅義旅奮身死節此巡之忠大矣賊勢憑陵連兵百萬巡以數千之眾橫而制之若無巡則無睢陽無睢陽則無江淮賊若因江淮之資兵彌廣財彌積根結盤據西向以拒王師雖終於殲夷而曠日持久國家以六師震其西巡以堅壘扼其東故陝鄂一戰而犬羊北走王師因之而制勝聲勢纔接而城陷此天意使巡保江淮以待陛下之

師師至而巡死也此巡之功大矣古者列國諸侯或相侵伐猶有分災救患之義況諸將同受國恩奉辭伐罪乎巡所以固守者非惟懷獨克之志亦以恃諸軍之救救不至而食盡食既盡而及人乖其本圖非其素志則巡之情可求矣設使巡守城之初已有食人之計損數百之眾以全天下臣猶曰功過相掩況非其素志乎在周典之三宥其一曰宥過失故語巡之忠則可以敦世教議巡之功則可以繫中興原巡之情則可以宥過失昔夫子作春秋明襄貶齊桓公將封禪略而不書晉文公召王河陽書而諱之蓋以匡戴之功大可以掩僭禪之過也今巡蒼黃之罪輕於僭禪興復之功過於匡戴罪疑惟輕功疑惟重聖人之訓昭然可徵臣故謂巡者足可以爲訓矣臣又聞罰不及嗣賞延於世此三代所以直道而行今巡子亞夫雖受一官不免饑寒之患江淮既巡所保戶口充完臣謂宜封以百戶俾食其子臣又聞强死爲厲游魂爲變有所歸往則不爲災巡既身首支離將士等骸骼不掩臣謂宜於睢陽城北擇一高原招魂葬送巡并將士大作一墓而葬使九泉之魂猶

思效命三軍之眾有以輕生既感幽明且無寃厲亦國家志過旌善垂戒百世之義也臣少與巡游巡之生平臣所悉知今巡死大難不覩休明惟期令名是其榮祿若不時紀錄日月寖悠或掩而不傳或傳而不實而巡生死不遇誠可悲焉臣敢採所聞得其親覩撰傳一卷昧死獻上伏惟陛下大明在上廣運臨下仁遐之德洽於艱難有善必紀無微不錄儻以臣所撰編列史官雖退死邱壑骨而不朽臣翰誠惶誠恐頓首頓首死罪死罪

唐德宗御製西平王李晟東渭橋紀功碑

天有柱以正其傾地有維以紐其絕皇王有輔佐以濟其艱難非命歷所歸不得生良弼非君臣相合不能集大勳非暴亂宏多不足表忠節非奸猾熾烈不克展雄才天與事肆會然後臣功著而王業興焉高祖太宗拓跡垂統掃乾坤之沴氣拯生靈之塗炭其受命也正其布澤也寬六宗丕承克廣前烈雖遇屯否化危成安二百年間五夷大難由內以正宸極者再自外而復都邑者三山岳降神雲龍叶契繼生賢哲保定邦家神龍中

余氏家塾校本

諸武擅權甚問王室則有若扶陽王彥範等推戴中宗紹復洪業景龍末嬖韋巍國瀆紊乾綱則有若徐國公幽求等左右元宗掃除兇穢天寶之季盜起幽陵翠華南征潼關不守廣德之際戎軼邠郊皇輿東巡鄧宮罷警則有若尚父子儀等殄殛醜逆冊肅宗於岐擁御蕃夷翊代宗於陝建中四祀寇發上京暴蔑人神僭稱名器則有若西平王晟等翦滅大憝廓清中區惟茲數公異時同德道濟於社稷勳書於鼎彝唐之得人於斯爲盛東渭橋抵王城東北四十里而國之廩積在焉始晟於此駐孤軍衿羣帥俟時而動一舉成功于是用揚其美而紀其功以明事之有因謀之有素也粤若菲德嗣膺大寶化乖柔遠明不燭幽淮右賊臣提兵犯順馮陵汝服震壓洛師朕憫將吏之受汙哀蒸黎之無訴罔思衛已姑務靖人亟發禁師東征不軌猶慮勝敵之未勇乃徵涇師以繼之賊泚畜姦麾隙乘便餌誘貪卒扇結暴徒伺其不虞謀聚犯闕朕引咎出次薄犯二畿封豕長蛇穴處宮廟磨牙噴毒噬齧害人晨時總偏師遠戍河朔曾不俟召間難駿奔鼓義勇仗順之師吞敗亡稔

余氏家塾校本

惡之寇雄威勝勢疾若飈馳屬賊帥昏迷恃衆貪亂誘我蟊賊連謀內逼朝廷載遷關河長擾豺狼塞路羿澆爭驅人煙絕於井邑陰燐交於田野物情大駭蕩然靡依晟乃設會軍門哭而誓衆國讐不滅無以身爲遂發感激嗚咽流涕天地爲之變色將帥爲之動心軍中赦然知有逆順晟乃度公積計私課程賞典定刑章行令自身錄功先下由是勇者奮力智者効謀其氣增倍其心如一屹立堅壁於渭之陽姦逆畏威而震慴忠義奮氣而聳慕分二兇之勢不敢相附爲諸鎮之援俾得自

堅晟之力也二月守璺乎夏五月晨知衆心可用乃揀
日饗士乙未陳師於東郊如虎如豹如熊如羆兇徒接
戰累合皆北倒戈棄甲罔敵我師乘而殪之庠壘而止
戍戍方旭連營進攻賊衆相驚服戰魄駭登陴而不敢
拒闔門而不敢窺晟仗鉞啟行執桴親鼓斂隍塹排牆
巨勝氣兆於風雲威聲振於源野指顧摧靡還無孑遺
布朝旨以寬脅從勵臣節以誅同惡乾坤傾而復紐皇
維弛而更張遷梟聲爲好音變祆祲爲和氣然後閑戎
律整軍容不諱不譁有嚴有翼搜苑囿殄遺寇清宮門

授彼有司宣言於衆曰冀行天討將以遏亂畧去人害
王師所至歌舞從之其或矜勇恃勳作威肆掠是則以
暴易暴夫何賴焉懋功有恒賞違禁有常罰惟國之令
典不得以贖論敢犯令者殺之無捨爰擇便地引軍出
屯馬無錯羣士必成列兇敵彌日郡人莫知徐命有地
之官同諭鄉里士庶聞巨猾之殲殄而迎我師壺觴犒
軍如恐不及者若赤子之保慈母涸鱗之赴洪波或欣
而呼或感而泣吾是以知烈祖積德人懷其深賢臣佐
時功濟斯美晟有興運之畧有匪躬之誠有定亂之勳
有禁暴之德偉予從乂垂拱仰成乃冊拜司徒兼中書
令加實封一千戶錄功第一序位居首事業編乎史冊
德輝流乎頌聲入爲夔龍出作方召贊賀徽烈中外具
瞻而晟居高牧卑辭滿守約崇讓而動闢彌耀惡盈而
福祿攸歸斯又明哲之規慎終如始者也夫制敵在謀
不在衆感人以義不以威當天地屯蒙邦家離析援孤
者踣黨勝者強羣心囂囂靡所止戾若風動中野波騰
滄溟從而極之豈易爲力於時馬不滿百駟兵不盈萬
人無郡邑土田之資無城池險阻之固獨立不懼氣吞

羣兇以盡忠誓心以必死勵已以大順率衆以至誠動
天衆心攸同天意允答故措軍散地而不可拔致討勦
寇而力有餘國危能安軍勝能整古所謂衛社稷者晟
其當之播揚休風篆刻貞石俾厥後嗣無忘乃功銘曰
赫矣我唐受天眷命祖功宗德浸澤儲慶弱海請吏遐
荒稟令宇一九服惠康萬姓三五以還莫之與盛逆子
不類辱守丕圖燭理匪時立誠未孚蠢爾孽臣扇茲濁
徒震驚朕師顯殲皇都宇宙沸騰人神睢盱望以統戎
誘姦同貫播遷斯載歲聿云半天既悔禍人胥厭亂乃

錫元臣莫兒剪鈒脣祲茫茫橫流湯湯捷然孤軍在渭之陽我城非完恃順爲防我旅非衆同心爲强由義率人人皆鄉方萬事如一爭先效行均憤求逞奮蔡新張力足勢全時維鷹揚以戰則克以謀則臧猖獗之間羣醜潛亡鯨鯢既平宮室既清軍伍無聲都人不驚成功禁暴自昔稀有實天生德彰於厥後洋洋令名茲爲不朽

贈太尉段秀實紀功碑

立人之道曰君與臣爲臣之義曰忠與節忠莫極乎衛國節莫大於忘身存其誠德貫乎天地致其功用施於社稷獨斷勦兇懸之命沉謀安宇宙之危其智勇足以拯時其義烈足以宏教非昊穹錫慶敷佑皇家重振紀綱再激汙俗何邁迪之會而獲見斯人開府儀同三司檢校禮部尚書兼司農卿上柱國張掖郡王段氏名秀實字成功應期降生扶翼啓祚稟陰陽之粹氣備剛柔之全德體正明道從時卷舒蓄爲淳和發爲功烈朕宅帝位之五載孟冬十月賊臣朱泚反天悖人因時多虞乘我無備誘聚叛卒作亂於京師朕深惟罪己之誠遠遵

避狄之義爲自中禁狩於近坰賊陰謀僞如陽言示順以公嘗任涇帥素得士心採諸衆情引以自助公感時悲憤思定大業謂復國安人由己不可以顧私謂開物變化在權不可以虛死畧匹夫之禍介蘊曠代之宏規內貞其心外混其跡且控察元惡情狀將因而圖之賊果不疑委以心腹遽發兇黨謀襲我師公詭說以詞止之不可及竊取官印假爲兵符急追寇軍不遠而復銷禍紓難陰陽若神於時物情危疑忠邪莫判卒乘未輯軍旅未完微公之謀吾幾蔑濟既而密結勇敢誓殲寇讐決策尅期中外發應會賊泚召公計事引入閤中露其奸情言及僭竊公氣塡胸髓指髮衝冠仰天大呼立誓何昧孰爲臣子而忍是心語未絕音奮笏前擊兇徒敗而既蹶而奔左右愕然初未敢動繼者不至事遂無成逆徒交鋒因而遇害嗟乎天生萬物唯人最靈稟元氣之精鍾五行之秀是宜守正居順移孝資忠君君臣臣父父子子各履於達道同臻於太和天乎不融生彼狂悖神乎不憑我忠貞靜言思之輟饋忘寐詳求其理抑有以焉茲朕不明敗德招損故別聖垂祐儆戒於

予則武之亂所以懲既往勗將來禮教陵夷風訛俗弊故上帝立聖聳動於人則段公之死所以勵當今傳不朽也訪彼前史稽諸昔賢全大節者不必成功建大功者或未立節非節不可以裨教非功不可以持危義實相須事難並備吉甫以文武翼周室宣王中興絳侯以智謀安劉氏文皇紹立茂功著矣而節未可稱董卓脅國以擅威伍子刺之而不畏王敦擁眾以稱亂周顗折之而無疑奇節偉矣而功竟不就至若屈伸合變進退知機智以遂其謀勇以決其死功與時並節與名階千

古已還無公儔比貞烈之至通於神明桀驁聞之而動心仇讐感之而不怨死於義而義著忘其家而家全行路傷悲懦夫增氣矧予之慟其可弭忘且人之所愛者身也國之所重者位也公能殺身徇國朕得不以重位報之哉乃詔有司冊贈太尉謚曰忠烈賜實封五百戶莊宅各一所嗣子授三品正員官諸子各授五品正員官表其閭里護其喪葬官立祠宇史載忠勳哀榮之典備矣君臣之義極矣公始以天寶四載奮筆從戎才爲時生官由才達得司馬戰陣之法參將軍帷幄之籌累典方州更踐臺寺出擁旄節入爲卿士位歷十七歲踰三紀封王列於異姓開府比於台司秦職六官食賦百室言不伐善慮常下人恒持順信之規罔居疑悔之地利刃在手投節皆虛貞松有心老而彌勁吞大慈於方寸之內定危疑於晷刻之間力可屈而志不可還身可殺而節不可奪所謂有始有卒爲臣之極致者歟日月有期宅兆云畢身歿功在凜然如山勒銘傳芳終古不滅以志吾過且旌善人銘曰浩浩上天四序惟均氣或堙鬱過爲災氣否不可終必復元亨洗以膏雨播之祥

雲濟濟蒸人五常是則時或迍難乃生兇慝亂必有定允歸皇極極以茂勳輔之明德動德克崇茲惟段公實天降靈寧保朕躬日月蔽虧宇宙昏蒙冏然明誠獨著深忠豺狼爲羣狐狐逞志咆哮奔突乘我未備公飛尺符橫制醜類變化若神邦家不墜元惡大憝誘姦作狂竊器僭名反易天常公獨挺身奮擊暴強烈烈英武沒而彌彰義振名教功在社稷贈極上台寵延眞食省咎祇畏懷賢惻惻刻銘豐碑昭示萬國

段太尉傳

段秀實字成公隴州汧陽人也祖達左衛中郎父行琛洮州司馬以秀實贈揚州大都督秀實性至孝六歲母疾水漿不入口七日疾有間然後飲食及長沉厚有斷天寶四載安西節度馬靈察署爲別將從討護密有功授安西府別將七載高仙芝代靈察舉兵圍怛邏斯黑衣救至靈察大衄軍士相失夜中聞都將李嗣業之聲因大呼責之曰軍敗而求免非丈夫也嗣業甚慙遂與秀實收合散卒復得成軍師還嗣業請於仙芝以秀實

爲判官授斥候府果毅十二載封常清代仙芝討大勃律師次賀薩勞城一戰而勝常清逐之秀實進曰賊兵羸餌我也請備左右搜其山林遂殲其伏改綏德府折衝肅宗即位於靈武徵安西兵節度使梁宰宰潛懷異圖秀實謂嗣業曰豈有天子告急臣下晏然信浮妄之說豈明公之意耶嗣業遂見宰請發兵從之乃出步騎五千令嗣業統赴朔方以秀實爲援累有戰功而秀實父歿哀毀過禮嗣業既授節制思秀實如失左右手表請起復爲義王友充節度判官安厚緒奔鄴嗣業與諸軍圍之安西輜重委於河內乃奏秀實爲懷州長史知軍州加節度留後諸軍進戰於愁思岡嗣業爲流矢所中卒於軍衆推安西兵馬使荔非元禮代之秀實聞嗣業之喪乃遣先鋒將白孝德書令發卒護嗣業喪送河內秀實率將吏哭待於境傾私財以奉葬事元禮多其義奏試光祿少卿依前節度判官邙山之敗軍徙翼城元禮爲麾下所殺將佐亦多遇害而秀實獨以智全衆推白孝德爲節度使人心稍定又遷試光祿卿爲孝德判官孝德改鎮邠寧奏秀實試太常卿支度營田二副

使大軍西遷所過掠奪又以邠寧乏食難於饋運乃請軍於奉天是時公廩亦竭縣吏憂恐多逃匿羣行剽盜孝德不能禁秀實私曰使我爲軍候當不如此軍司馬言之遂以秀實爲都虞候權知奉天行營事號令嚴一軍府安泰代宗聞而嗟賞久之兵還於邠寧復爲都虞候尋拜涇州刺史大歷元年馬璘奏加開府儀同三司軍中有能引二十四弓而犯盜者璘欲免之秀實曰將有私愛則法令不一雖韓白復生亦不能爲理璘善其議竟使殺之璘決事有不合理者必固爭之得璘引過

乃已璘城涇州秀實掌留後歸還加御史中丞璘既奉
詔徙鎮涇州其士衆嘗自四鎮北庭赴難中原僑居縣
移頗積勞怨刀斧將王童之因人心動搖導以爲亂或
告其事且曰候嚴禁鼓爲約矣秀實乃詔鼓人陽怒失
節且戒之曰每更籌盡必來報每白之輒延數刻四更
畢而曙既差互童之亂不能作明日告者復曰今夜將
焚草場期救火者同作亂秀實使嚴加警備夜半火發
乃使令於軍中曰救火者斬童之居外營請入救火不
許明日斬之捕殺其黨凡十餘人以徇曰敢後者徙族

於是遷涇州既至其理所人烟寥絕兵無廩食朝廷憂
之遂詔璘還管鄭頴二州以贍涇原軍俾秀實爲留後
二州甚理璘思其績用又奏行軍司馬兼都知兵馬使
八年吐蕃來寇戰於鹽倉我軍不利璘爲寇戎所隔遽
暮未還敗將潰兵爭道而入時都將焦令諶與諸將四
五輩狼狽而至秀實召讓之曰兵法失將麾下當斬
公等忘其死而欲安其家耶令諶等恐懼下拜數十秀
實乃悉驅城中士卒未出戰者使曉將統之東依古原
列奇兵示賊將戰且以收合敗亡蕃衆望之不敢逼及
夜鄰方復歸十一年璘疾甚不能視事請秀實攝節度
副使兼左廂兵馬使秀實乃以十將張羽飛爲招召將
分兵按甲以備非常璘卒而軍中行哭赴喪事於內李
漢惠接賓客於外非其親不得居喪側族談離立者捕
而囚之都虞候史廷幹神將崔珍張景華謀作亂秀實
乃送廷幹於京師徙珍及景華外鎮軍中遂定不戮一
人尋拜秀實涇州刺史兼御史大夫四鎮北庭行軍涇
原鄭頴節度使三四年間吐蕃不敢犯塞清約率易遠
近稱之非公會不聽樂飲酒私室無妓媵無贏財退公

之後端居靜處而已德宗嗣位就加檢校禮部尚書張
掖郡王建中元年宰相楊炎欲行元載舊志築原州城
開陵陽渠詔中使上聞仍問秀實可否之狀秀實以爲
乃春不可興土功請俟農隙炎以其沮已之謀遂除司
農卿以邠寧節度李懷光兼涇原節度使以事西拓無
何劉文喜叛亦不果城四年朱泚盜據宮闕源休教泚
僞迎鑾駕除濟逆志泚乃遣其將韓旻領馬步三千疾
趨奉天時蒼黃之中未有武備泚以秀實嘗爲涇原節
度頗得士心後罷兵權以爲藉慎且久必肯同惡乃召

與謀議秀實初詐從之陰說大將劉海賓何明禮姚令言判官岐靈岳同謀殺泚以兵迎乘輿三人者皆秀實夙所獎遇遂皆許諾及韓旻追駕秀實以爲宗社之危期於頃刻乃使人走諭靈岳竊令言印不遂乃倒用司農印印符以追兵旻至駱驛得符軍人亦莫辯其印文惶遽而迴秀實海賓等曰旻之來吾黨無遺類矣我當直搏殺泚不得則死終不能向此賊稱臣乃與海賓約事急爲繼而令明禮應於外明日泚召秀實議事源休姚令言李忠臣李子平皆在坐秀實戎服與泚並膝語

至僭位秀實勃然而起執休脘奪其象笏奮躍而前唾泚面大罵曰狂賊吾恨不斬汝萬段我豈逐汝反耶遂擊之泚舉臂自捍纔中其額流血倜匐而走兇徒愕然初不敢動而海賓等不至秀實乃曰我不同汝反何不殺我兇黨羣至遂遇害焉海賓明禮靈岳相次被殺德宗在奉天聞其事惜其委用不至垂涕久之初秀實見禁兵寡少不足以備非常乃上疏曰臣聞天子曰萬乘諸侯曰千乘大夫曰百乘此蓋以大制小以十制一也尊君卑臣强幹弱枝之義在於此矣今外有不庭之虜內有梗命之臣竊觀禁兵不精其數全少卒有患難將何待之且猛虎所以百獸畏者爲爪牙也若去其爪牙則犬彘馬牛悉能爲敵伏願少留聖慮選裨萬一及涇原兵作亂召神策六軍遂無一人至者秀實守節不二竟殁於賊其明略義烈如此興元元年二月詔曰見危致命之謂忠臨義有勇之謂烈惟爾克勵臣節不憚殺身惟予式嘉乃勳懋昭大典曰台不德罔克若天遘並殷憂變起都邑惟爾卿士放然靡依逼畏所加淄澠共混故開府儀同三司檢校禮部尚書兼司農卿上柱國

張掖郡王段秀實操行岳立忠厚精至義形於色勇必有仁頃者嘗鎮涇原克著威惠判卒知訓咨爾以誠賊泚藏姦欺爾以詐守人臣之大節見元惡之深情端委國門挺身白刃誓碎兇渠之首以敵君父之讐視死如歸履虎致咥噫天未悔禍事乖垂成雄風壯圖振駭羣盜昔王蠋守死以全節周顗正色而抗詞恠我信臣無愧前哲聲震寰宇義冠古今足以激勵人倫光昭史冊不有殊等之賞孰表非常之功爰議疇庸特超檢限著之甲令樹此風聲可贈太尉謚曰忠烈宜付史官仍賜

實封五百戶莊宅各一區長子與三品正員官諸子並與五品正員官仍廢朝三日收京城之後以禮葬祭旌表門閭朕承天子人臨馭億兆一夫不獲時予之辜況誠信不達屢致寇戎使抱義之臣陷於兇逆有臨危致命歿而愈彰有因事成功權以合道苟利社稷存亡一致酬報之典豈限常倫並委所司訪其事蹟續具條奏當加褒異錫其井賦圖形雲閣書功鼎彝以彰我有服節死義之臣傳於不朽德宗還京又詔曰贈太尉秀實授乎貞烈激其頹風蒼黃之中密蘊雄斷將紓國難詭

收寇兵撓其兇謀果集吾事挺身徑進奮擊渠魁英名凜然振邁千古宜差官致祭并旌表門閭緣葬所須一切官給仍於墓所官爲立碑以揚徽烈自貞元後累朝凡赦書節文褒奬忠烈必以秀實爲首其子伯倫累官至太子詹事太和二年正月奏亡父贈太尉秀實準前後制勅令所司置廟立碑今營造已畢取今月二十五日行外祔禮詔曰秀實忠衛宗社功配廟食義風所激千載凜然間代勳力須異等夷宜賜綾絹五百疋以度支物充仍令所司供少牢並給鹵簿人夫兼太常博士一人檢校等加伯倫檢校左散騎常侍兼殿中監大和四年十一月遷右金吾衛大將軍兼御史大夫充街使八年七月檢校工部尚書充福建等州都團練觀察使入爲太僕卿卒宰臣李石奏曰伯倫秀實之子自古殁身以衛社稷者無如秀實之賢文宗憫然曰伯倫宜加賻贈仍輟朝一日以禮忠臣之嗣

段太尉傳論

藍鼎元

朱泚赫然議稱帝不虞秀實之唾其面擊其頭破裂流血濺地匍匐而走此千古一大快也事雖不濟死已重於泰山胡氏猶以未盡善惜之過矣不計利害不計成

敗乃爲忠臣存一豪顧慮之心隳天下忠義之氣豈少哉秀實才可大用觀其責嗣業服郭晞處置徙涇諸將士精神智量曠世有幾歷事四朝不得一竟其用所可惜者在此不在彼

段太尉逸事狀

柳宗元

右見柳儀曹文集坊刻古文選本亦多載之故不重錄

張中丞傳後敘

韓愈

右見韓文公集亦不重錄

張巡鄧州南陽人也自幼志氣高邁略細節所交必大人長者不與閭俗合既長博通羣書曉戰陣時人莫知也開元末登進士第爲清河令報最入都或勸一見楊國忠必大顯用巡不可更調眞源令祿山反譙守楊萬石逼巡爲長史使西迎賊巡率吏民哭于立元皇帝廟起兵討賊至雍邱其令令狐潮舉郡附賊縛吏民不從者百餘將殺之潮出行部因相與解縛殺守者而迎巡入城以拒潮巡屠潮妻子磔城上潮大怒以衆四萬苛

城巡謂諸將曰賊兵銳有輕我心今出不意擊之必驚潰乃分千人乘城而自驅數隊出直衝賊陣人馬辟易賊退明日復進設百樓攻城巡束芻灌膏焚之賊不得上積六十餘日大小三百戰潮乃敗走潮素與巡有舊至城下自說巡巡曰君平生以忠義自許今日之舉忠義何在潮慚而退圍守復四十日朝廷聲聞不通有大將六人白巡以兵勢不敵且上存亡未可知不如降六人者官皆開府位特進巡陽許諾且日堂上設天子畫像率軍士朝皆感泣乃引六將至責以大義斬之會糧之潮餉賊鹽米數百艘且至巡夜壁城南潮悉軍來拒巡遣勇士銜枚渡河取鹽米千斛焚其餘而還城中兵盡巡縛藁爲人披黑衣夜縋城下潮兵爭射之得矢數十萬其後復夜縋人賊笑不設備乃以死士五百斫潮營潮軍大亂焚壘幕追奔十餘里賊懼益兵來圍巡使雷萬春立城上與潮語賊射之面中六矢而不動潮疑木人諜得其實乃大驚遥謂巡曰向見雷將軍知足下軍令矣然其如天道何巡曰君未識人倫焉知天道未幾薪水竭糧潮退二舍欲引軍走潮許之空城四出三

十里撤屋發木還爲備潮怒圍復合巡又曰歸我馬三十匹我且出奔君取城矣潮歸馬巡悉以給驍將約曰賊至人取一將明日潮來三十騎突出禽十四將斬首百餘級收其牛馬器械潮遁還陳留不復出於是河南節度使虢王巨屯彭城假巡先鋒俄而魯東平濟陰陷于賊巨引兵老臨淮賊將楊朝宗謀趨寧陵絕巡餉道巡乃拔衆保寧陵始與睢陽太守許遠相見是日朝宗亦至遣雷萬春南霽雲等與戰寧陵北大破之斬將二十殺賊萬餘朝宗遁去詔拜巡河南節度副使至德二

載祿山死慶緒遣尹子奇將突厥兵十三萬攻睢陽許遠告急巡引兵入睢陽助之厲士固守日中二十戰氣不衰遠自以材不及巡請專治軍糧戰具居巡下巡受不辭晝夜苦戰十六日擒賊將六十餘人殺卒二萬子奇大敗遁出詔拜巡御史中丞遠侍御史已而子奇復圍城巡椎牛饗士悉軍拒戰賊望見兵少大笑巡率諸將衝賊陣賊大潰逐北數十里會方刈麥巡夜濟師鳴鼓嚴陣若將出戰賊申警不得休息俄息鼓賊弛備巡與霽雲萬春等各將五十騎開門突出徑抵子奇所斬

諸葛傳附刻 張中丞三 明辨齋

將拔旗殺賊五千餘人有大酋引千騎乘城招巡巡陰縋勇士數十人伏隍中城上鼓譟伏發擒之復縋登陣賊皆愕眙巡欲射子奇而不識判蒿爲矢中者謂巡矢盡走白子奇巡乃使霽雲射之中其左目子奇走還七月復圍睢陽城中食盡士日賦米一勺雜樹皮茶紙爲食皆饑病不能彀賊以雲梯傳堞巡出鉤干挂之不得進又以鉤車木馬攻城巡輒破碎之賊服其機不復攻惟穿壕立柵以守時賀蘭進明屯臨淮許叔冀尚衛次彭城皆觀望莫肯救巡使霽雲如叔冀請師不應復遣如臨淮告急引三十騎冒圍出賊萬衆追之霽雲左右射皆披靡既見進明進明不肯出師愛霽雲欲留之爲具食霽雲泣曰睢陽之人不食月餘矣霽雲雖欲獨食且不下咽大夫坐擁強兵無分災救患之意豈忠臣義士所爲乎霽雲既不能達主將之命請留一指示信以歸報中丞因拔佩刀斷指一座皆驚爲出涕卒不食去抽矢回射佛寺浮圖矢着甎曰吾破賊還必滅賀蘭此矢所以志也次寧陵得廉坦兵三千夜冒圍入且戰且行至城下大戰壞賊營死傷之外僅得千人驅賊牛數

諸葛傳附刻 張中丞四 明辨齋

百入城將士相持而泣賊知外援絕圍益急衆議東奔巡遠謀曰睢陽江淮保障也若棄之賊乘勝而南江淮必亡且師饑衆行必不達不如死守茶紙既盡乃食馬馬盡羅雀掘鼠或煮鎧弩以食雀鼠又盡食老弱婦女巡出愛妾曰諸軍經年乏食而忠義不衰吾恨不能割肌以啖汝寧惜一妾遂殺以饗士遠亦殺奴僮哺卒人知必死無有叛者所餘纔四百人十月癸丑賊登城士病莫能戰巡西向拜曰臣力竭矣生不能報陛下死當爲厲鬼以殺賊城遂陷與遠俱執衆見之皆哭巡曰安

之勿怖死乃命也子奇問曰聞公每戰大呼輒眥裂齒皆嚼碎何也曰吾志吞逆賊恨力不能耳子奇以刀抉視之巡大罵附賊犬彘不絕口子奇又脅霽雲降巡呼曰南八男兒死耳不可爲不義屈霽雲笑曰欲將有爲也公知我者敢不死遂與姚闇雷萬春等三十六人俱遇害生致許遠於洛陽至偃師亦不屈死巡遠俱年四十九巡長七尺美鬚髯讀書不過三復爲文章不立稿所在士卒居人一見問姓名後無不識歷大小四百餘戰斬將三百殺賊卒十二萬人用兵不依古法令諸將

教戰各以其意或問之答曰胡人務馳突雲合烏散變態百出不可以古法拘吾止使兵識將意將識士情上下相習人自爲戰耳其甲械皆取之于敵未嘗自修推誠待人無所疑慮臨危應變出奇無窮號令明賞罰信與衆共甘苦寒暑雖厮養必整衣見之故其下爭致死力能以少擊衆未嘗敗肅宗詔張鎬率四節度救睢陽巡亡三日而鎬至十日而廣平王收東京時謂巡蔽遮江淮阻賊勢天下不亡乃其功也詔贈巡遠等死事諸人並寵其子孫立廟睢陽歲時致祭睢陽雍邱租稅並賜復許遠者雖敬宗曾孫然爲人寬厚長者明于吏治祿山反或薦于朝召拜睢陽太守遠與巡同年生而長故巡呼爲兄大歷中巡子去疾上書以遠畏死誤國家事請追奪官爵詔下百官議皆以遠守睢陽子奇屠城以生致主將爲功其後巡而死不足惑當時去疾尚幼事未詳知且艱難以來忠烈未有先二人者事載簡書若日星不可妄議乃止元和時韓愈讀李翰所爲巡傳以爲闕遠事非是且力明遠之不畏死云

論曰張巡忠義貫星日且其才亦不世出使假以尺寸之柄馳驅中原收復兩京豈出子儀下遠推賢讓能同心共濟至死不少回屈亦可謂志士仁人相得益彰矣嗟彼孤城餓卒經數百戰而未嘗一敗卒障江淮以保東南半壁設睢陽有糧足食賊其將如之何爲邦者所以貴積儲也

劉蕡字去華幽州昌平人登寶歷進士通春秋能言古興亡事沈健于謀浩然有救世意元和後權綱弛邊患暨弑逆更二帝不能討支黨握兵橫制海內號曰北司蕡常痛疾之太和二年舉賢良方正能直言極諫蕡對策曰臣誠不佞有匡國致君之術無位而不得行有犯顏敢諫之心無路而不得達陛下詢求過闕咨訪謀猶或有以繫安危之機兆存亡之變者臣請披瀝肝膽爲陛下別白而重言之謹按春秋元者氣之始也春者歲

之始也春秋以元加於歲以春加於王明王者當奉若天道以謹其始也又舉時以終歲舉月以終時雖無事必書首月明王者當承天之道以謹其終也陛下既能謹其始又能謹其終懋而修之勤而行之安有三代循環之弊百僞滋熾之漸乎臣聞不宜憂而憂者國必衰宜憂而不憂者國必危陛下不以國家存亡社稷安危之策而降於淸問臣未知陛下以布衣之臣不足與定大計耶或萬幾之勤而聖慮所有未至也不然何宜憂而不憂乎臣以爲陛下所宜先憂者宮闈將變社稷將危天下將傾四海將亂此四者國家已然之兆故臣謂聖慮宜先及之夫帝業既艱難而成之固不可容易而守之太祖肇其基高祖勤其績太宗定其業元宗繼其明至於陛下二百餘載其間聖明相因憂亂繼作未有不用賢士近正人而能興者春秋闇弑吳子餘祭書其名譏疏遠賢士昵近刑人有不君之道伏惟陛下思祖宗開國之勤念春秋繼故之誡明法度之端杜篡弑之漸遠刀鋸之殘親骨鯁之直輔相得以顯其任庶僚得以守其官奈何以褻近五六人總天下大政外專陛下

之命內竊陛下之權威懾朝廷勢傾海內羣臣莫敢指其狀天子不得制其心禍稔蕭牆姦生帷幄臣恐曹節侯覽復生於今日此宮闈將變也臣謹按春秋定公元年春王不言正月者春秋以爲先君不得正其終則後君不得正其始故曰定無正也今忠賢無腹心之寄閹寺專廢立之權陷先帝不得正其終致陛下不得正其始況太子未立郊祀未修將相之職不歸名分之宜不定此社稷將危也臣謹按春秋王札子殺召伯毛伯兩下相殺不書此書者重其顯王命也夫天下之所授者在

君君之所操者在命操其命而失之者是不君也侵其命而專之者是不臣也不君不臣此天下所以將傾也臣謹按春秋晉趙鞅以晉陽之兵叛入于晉書其歸者能逐君側之惡以安其君故春秋善之今威柄陵夷藩臣跋扈有不達人臣大節而首亂者將以安君爲名不究春秋之微稱兵者將以逐惡爲義則典刑不由天子征伐必自諸侯此海內所以將亂也故樊噲排闥而雪涕袁盎當車以抗辭京房發憤以殞身竇武不顧而畢命此皆陛下明知之矣臣謹按春秋晉狐射姑殺陽處父書襄公殺之者以其君漏言也夫上漏其情則下不敢盡意上泄其事則下不敢盡言故傳有造膝詭辭之文易有失身害成之戒今公卿大臣非不欲爲陛下言之慮不能用而反泄必嬰其禍適足鉗直臣之口而重姦臣之威故徘徊鬱塞以須陛下感悟然後盡其啟沃陛下何不以聽朝之餘時御便殿召當世賢相與舊德老臣訪持變扶危之謀求定傾救亂之術塞陰邪之路屏褻狎之臣制侵陵迫脅之心復門戶掃除之役既不能治於前當治於後不得正其始當正其終則可以虔

奉典謨克承丕構終任賢之效無宵旰之憂矣臣聞堯禹之爲君元凱在下雖微必舉四凶在朝雖彊必誅至秦二世漢元成不見安危之機不知取捨之道不任大臣不辨姦人不親忠良不遠讒佞伏惟陛下察唐虞之所以興而景行於前鑒秦漢之所以亡而戒懼於後無謂廟堂無賢相庶官無賢士今綱紀未絕典刑猶在人誰不欲致身爲王臣致時爲昇平陛下何忽而不用耶又有居官非其能左右非其賢惡如四凶詐如趙高奸如恭顯陛下何憚而不去耶昔秦之亡也失於彊暴漢之亡也失於微弱彊暴則奸臣畏死而害上微弱則彊臣竊權而震主伏見敬宗不虞亡秦之禍不翦其萌伏惟陛下深軫亡漢之憂以杜其漸則祖宗之洪業可紹三五之遐軌可追矣臣聞國君之所以尊者重其社稷也社稷之所以重者存其百姓也故治天下者不可不知百姓之情夫百姓者陛下之赤子陛下宜令慈仁者親育之如保傅焉如乳哺焉如師之教導焉故人信於上也恭之如神明愛之如父母今或不然陛下親近貴倖分曹建署稱除卒吏召致賓客因其貨賄假以聲勢

大者統藩方小者爲牧守居上無淸惠之政而有饕餮之害居下無忠誠之節而有奸欺之罪海內困窮饑寒流散加以國權兵柄顓於左右貪臣聚斂以固寵姦吏因緣而弁法寃痛之聲上達於九天下入於九泉鬼神爲之怨怒陰陽爲之愆錯君門萬里不得告訴士人無所歸化百姓無所歸命官亂人貧盜賊並起卽不幸因之以疾癘繼之以凶荒臣恐陳勝吳廣不獨起於秦赤眉黃巾不獨生於漢臣所以爲陛下發憤扼腕痛心泣血也臣謹按春秋齊桓公盟諸侯不以日而葵卽之會特以日者美其能宣明天子之禁率奉王官之法故春秋備而書之夫官者五帝三王之所建也法者高祖太宗之所制也法宜畫一官宜正名未聞分外官中官之員立南司北司之局或犯禁於南則亡命於北或正刑於外則破律於中法出多門人無所措夏官不知兵籍止於奉朝請六軍不舉武事止於養階勳軍容合中官之政戎律附內臣之職首一戴武弁疾文吏如仇讐足一蹈軍門視農夫如草芥謀不足以翦除姦兇而詐足以抑揚威福勇不足以鎭衛社稷而暴足以侵軼里閭

羈紲藩臣干陵宰輔隳裂王度汨亂朝經張武夫之威上以制君父假天子之命下以御英豪有藏奸覬覦之心無仗節死難之誼豈先王經文緯武之旨耶臣願陛下貫文武之道均兵農之功正貴賤之名一中外之法還軍衛之職修省署之官近崇貞觀之風遠復成周之制自邦畿以刑下國始天子以達諸侯可以制猾姦之彊無踰檢之患矣昔鼂錯爲漢畫削諸侯之策非不知禍之將至忠臣之心壯夫之節苟利社稷死無悔焉臣非不知言發而禍應計行而身僇蓋痛社稷之危哀生

人之困豈忍姑息時忌竊陛下一命之寵哉是時第策宮馮宿賈餗等咸咨嗟嘆服以爲過古鼂董而畏中官不敢取士人讀其辭至有感慨流涕者諫官御史交章論其直爲執政所抑同時被選者裴休李郃杜牧等二十三人皆得優調物論藉然稱屈河南參軍李郃曰劉蕡下第我輩登科能無厚顏乃上疏曰陛下御正殿求直言臣才志懦劣不能質今古是非使陛下聞未聞之言行未行之事忽忽內思愧羞神明今蕡乃敢空臆盡言指切左右輒引春秋爲據漢魏以來無與爲比有司

以言涉訐忤不敢上聞萬口籍籍嘆其忠鯁至於垂泣誠恐忠良道窮綱紀遂絕季漢之亂復興於今且陛下以直言召天下士雖訐必容雖過必錄書於史策千古光明而蕡以直言副陛下所問近臣銜怒朝野惴息萬一變興非常蕡不幸死天下必曰陛下陰殺讜直結讐海內忠義之士皆憚誅夷人心一搖無以自解況臣所對不及蕡遠甚自謂賢良奈人言何乞罔臣所授以旌蕡直庶臣逃苟且之慚朝有公正之路陛下免天下之疑顧不美哉帝不納蕡對後七年果有甘露之難令狐

諸葛傳附刻 劉司戶七 明辨齋

楚牛僧儒節度山南東西道皆表蕡幕府授祕書郎以師禮禮之而宦人深嫉蕡誣以罪貶柳州司戶參軍卒及昭宗誅韓全誨等左拾遺羅袞上言向使蕡策早用則杜漸防萌逆節可消寧殷憂多難遠及聖世耶帝感悟贈蕡右諫議大夫訪子孫授以官云

論曰蕡之忠至矣唐書言仲舒天人三策大槩緩而不切蕡獨譏切宦官若如所云劉將無賢於董乎仲舒承文景之餘遭時尚盛蕡親見憲宗敬宗之禍故所言有和平激烈之不同要易地則皆然耳至稱蕡太疎直恐帝漏言而身誦語於廷則蕡當亦笑無以自解然忠臣之心每多直遂彼但知有君與國其身之利害言之行否初不暇計及之也蕡忠誠鯁節彪炳乾坤雖終司戶賢於位高而無所建白者遠矣獨嘆宇宙生才甚難如此人而不以匡扶國家君子不能不爲唐惜焉當時裴度韋處厚在朝而不能使蕡上達則又二子之憾夫江都三策嫌透處尚少蕡策處處切故處處透也經作者刪繁就簡更覺生氣勃勃 曠曾之

制策漢推董江都唐推劉司戶宋推文信國茲篇忠

諸葛傳附刻 劉司戶八 明辨齋

忱憤氣噴薄而出又兼鮑司隸言王氏一疏胡濙菴言王倫一疏而有之魄力洵堪萬古○因原策太長節之以便誦讀要其精處已盡於此 蔡聞之

召之以直言而其言直索之以極諫而其諫極可謂舉得其人矣始以直言極諫而求之反以直言極諫而黜之將何以得天下之實材乎 宋林少穎

當時專兵者皆盜賊耳兵非天子之兵將非天子之將也而天子之兵之將則又以軍容監之樞密主之矣故蕡於此復言以兵柄歸於將也 陳臥子

題新修李鄴侯傳後　　宋濂

余讀歐陽子等所修新唐書事多舛謬如紀中載膠東郡公降封縣公而傳中乃稱郡公傳中敘天平節度四人而紀中則云七人此猶可也宰相載於世系表而于惟謙相中宗鄭愔相昭宗武什万相武后乃皆棄而不錄此猶可也觀其述作繁者失於支蔓略者過於簡率以致涣而無統鬱而弗章則其所繫者重矣劉昫舊史義例無法固不足責豈意新史亦復爾耶吳縝糾繆蓋不得不作也有若李泌在唐建謀猷輕爵祿髣髴漢之

留侯新舊史皆略其事且譏其好縱橫大言以鬼道媚人主取宰相何其悖耶晉王府長史朱君讀而病焉因據泌之子繁所錄家傳十卷參考羣書倣前賢刪正陶潛諸葛亮二傳發繁摭華重爲泌傳一通泌之事始大白於天下後世嗚呼微朱君泌不銜寃於九泉之下乎然而唐史之謬不止於此而已縝之所未糾者尚多朱君宜推類以盡其餘哉余總修元史及皇明日歷朱君皆與其事余見朱君有良史之才故爲題識傳後而屬望之如此若余之耄則無能爲矣朱君名右字伯賢天

合人　　宋

進中興四將傳表　　章穎

臣穎言天扶昌運必生禦侮之臣帝念儁功當有特書之史事關勸激跡貴昭明敢裒竹帛之藏仰撤冕旒之聽臣穎誠惶誠懼頓首頓首粤若稽古誰能去兵執干戈以衛社稷者固所難能闔鼓聲而思將帥則求之已晚欲厲有爲之志當於無事之時仰惟國家之興尤得人材之盛開基創業尨將雲蒸復古中興虎臣角立率

厲能羆之士掃空虵豕之羣名書旂常功耀天地或繪象於原廟或侑食於大蒸爪牙宣勤項背相望當時稱誦姓名可止於兒啼後世傳聞韜畧尚驚於敵膽頃紛紜於議論稍變易於是非事實寖以湮微士氣爲之沮抑雖已加於褒典猶未快於輿情非假汗青何由暴白故太尉威武軍節度使贈開府儀同三司臣劉錡甚儁順昌之戰大摧兀朮之鋒誰其妨功而害能遂爾投閑而置散故少保武勝定國軍節度使贈太師臣岳飛兵方精而可用功竟沮於垂成既撓良謀更成南禍事皆

有證其書雖見於辨誣言出私家後世或疑於取信故太尉威武軍節度使贈開府儀同三司臣李顯忠家世諸李父子一忠縛撒里曷若雞脉脉偶齊豫如犬彘氣吞强敵志在本朝當其杖策之歸適近櫜弓之際故右武大夫果州團練使贈寧國軍節度使臣魏勝爲山東忠義之冠當淸口冦攘之衝雖血戰於淮陰竟身膏於草野況又皆志未盡展時不再來失機一瞬之間抱恨九泉之下雖生未及盡俘於醜類其沒或能爲厲於敵人宜有褒書以旌多伐況方大規恢之畧所以彰果毅

之能恭惟皇帝陛下天運廟謨日開公道用宣昭於賞罰以駕馭於豪英代不乏人用則爲虎西有梁洋之義士東多荆楚之奇材怒髮衝冠雄心撫劒儻在上有激昂之術則凡人懷奮發之心臣嘗忝史官獲覩舊載悉紀當時之實以呈乙夜之觀伏乞斷自宸衷付諸東觀然後可傳於百世庶幾聳動於四方張大國家之威發舒華夏之氣事雖已往可爲鑒於將來謀或有遺幾成功於今日臣所誤到劉岳李魏傳繕寫共計七冊謹隨表上進以聞臣頓誠惶誠懼謹言

余左丞傳

宋 濂

余闕字廷心一字天心唐兀氏世居武威父沙剌藏卜官合肥遂爲合肥人母尹氏夢異人生闕闕生而髮盡白家貧年十三始能就學嗜欲甚淺不知有肉味惟日六藝學若飴嗜之不厭與河南張恆遊恆臨川吳澄弟子善談名理闕之學因絕出四方擢元統癸酉進士第授同知泗州事泗瀕淮民豪弗馴令蝕人土田官籍之多以誣去闕繩尤暴者數十不敢譁廖甲與舒乙競田廖焚舒廬舍舒婦偶母子同死遂寘灰燼中誣之闕爲

白其事泗無麥民以乏故事勿聞闕上之中書定爲令凡無麥者減賦代還長老爭進金爲壽闕謝去後闕往桐城道逢故民皆羅拜馬首相隨信宿而別俄召入應奉翰林文字轉中書刑部主事三月之間疏滌冤滯獄五百上官忌其才議寢不合闕上宰相書言狀又不報投袂而歸居亡何復召修遼宋金三史拜監察御史上疏言守令最近民欲萬國治責守令反是政廳宜用殿最法力行之便上從之藩王府諸校白晝奪金道上勢如狼闕鞭遣六十人上思治切議遣奉使巡察郡國闕

言奉使恆無狀所至處食飲供張如事至尊曾不能宣
上憂恤元元之意宜亟罷之闕後補外會奉使者亦至
執闕臂曰誠如君言知闕忠亮不怨闕在位知無不言
言阿旨無忌人勸闕少辟禍闕曰吾縱惜豈不知批逆
鱗爲危委身事君身雖殺弗悔也改中書禮部員外郎
闕議復古禮樂其言精鑿有徵聞者斥爲迂闕弗用安
西郭氏女受聘未行會夫卒郭自縊死有司請旌其門
闕以過於中庸不可以訓格不下出爲湖廣行省左右
司郎中廣西多峻山負粟輸官者厄於道險費常倍闕
諸葛傳附刻 余左丞二 明辨齋
命以爲帥代輸右丞沙班估權自用多錄其私人闕每
抗辭沮之會莫徭蠻反當帥師又止不行無敢讓之者
闕揚言於庭曰右丞當往受天子命爲方嶽重臣不思
執弓劒討賊乃欲自逸耶右丞當往沙班曰郎中語固
是如芻餉不足何闕曰右丞第往此不難致也闕下令
趣之三日皆集右丞行章宣慰伯顏以婆律香贄闕闕
覺重辟之香中果胎黃金章歎曰糸贄達官多矣潔如
氷壺唯余公一人復以集賢經歷召入預修本朝后妃
功臣傳遷翰林待制出僉浙東道廉訪使事發姦擿伏

聰察若神州縣閭閻至貪墨吏多解印綬去婺定賦無
藝役小大各違度闕遴官履畝實之徭賦平衡士無養
以沒入田分隸學官郡長燕只吉台肆毒殘衢民民重
足立闕鞫治之獄上行御史臺臺臣與其有連反以事
劾闕闕歸青陽山已而丁尹氏憂闕日夜悲號有甘露
降於墓君子以爲孝感至正壬辰天下兵動平章政事
晃忽兒不花方統戎淮南承制起闕權淮西宣慰副使
分治安慶安慶距城皆盜柵人爭謂不可往闕毅然請
行從間道入推亦心待人罷其苛賦轉粟以哺餓夫入
諸葛傳附刻 余左丞三 明辨齋
社民翕然歸闕知民可用乃帥之破雙港砦砦甚固小
路若髮闕被甲荷戟直前賊空砦出鬬殺傷相當至日
昃賊殊死戰闕不勝退復收散卒誓曰死則死此爾何
生爲一鼓而進大破之諸砦畏威次第降闕益繕城浚
濠礪矛戈分屯耕郊外田民懼不能者遣軍士護之耕
賊來輒與戰一日賊四合旌旗蔽野鼓譟之聲震天地
闕縱梟騎數十大喊而出賊勢披靡遣兵擊之斬首數
千級當是時淮東西皆陷獨安慶歸然存賊來戰又數
敗賊銜之僞作尺牘逼城中諸大姓約期日反冀闕捕

戮之闕曰我民安有是命悉焚去賊計窮復令闕故人衛鼎許大明以甘言說降闕命牽出以鐵椎擊碎齒頰懸其皮東門濡山有虎傷人闕造文檄山神使驅虎虎出境功上中書朝廷俾爲眞陞同知淮西宣慰副都元帥賜以上等及黃金束帶江西諸官軍動號數萬掠玉帛殺嬰兒寘戟上以戲洽江州郡患苦之獨不敢近城下即近出師擣退之或服其義至有來歸充將校者溪河兵屯潯陽命使者帥壯士百輩腰刀直入脅至供億闕叱左右收縛付獄且上疏言貓貍素不被王化其人

與禽獸等不宜使入中國他日爲禍將不細後竟如闕言轉淮南行省參知政事尋改右丞賜二品服闕益自奮誓以死報國立旌忠祠以屬將佐時集祠下大聲謂曰男兒生則爲韋孝寬死則爲張巡許遠不可爲不義屈意氣慷慨甚丁酉冬賊大集諸部圍城戰艦蔽江而下樵餉路絕兵出數失利戊戌正月七日城陷闕猶帥衆血戰身中三矢賊呼曰余將軍何在吾將官之有生致者予百金闕戟手罵曰余恨不得嚼碎汝肉吐餧烏鳶寧復受汝官耶賊怒舉長鎗欲刺闕闕遂自刎沈水死年五十六其妻邢卜氏聞之亦率其子得臣女福章赴水死諸將卒勵曰余將軍不負國我等可負余將軍耶從而死者千餘人朝廷知其忠贈闕榮祿大夫江浙行省平章政事謚曰忠愍追封夏國公闕爲人剛簡有智無職不宜爲爲即有赫赫名所至薦賢旌孝義如恐後每解政開門授徒蕭然如寒士五經悉爲之傳註多新意詩文篆隸皆精緻可傳贊曰

於戲闕眞人豪也哉獨守孤城逾六年小大二百餘戰戰必勝其所用者不過民間兵數千初非有熊虎十萬之師直激之以忠義故甘心效死而不可奪也雖不幸糧絕城陷以死而其忠精之氣炯炯上貫霄漢必燦爲列星流爲風霆散爲卿雲凝爲瑞露闕雖死而其不死者固自若也然而闕死於君而能使妻死於夫子死於父忠孝貞節萃於一門較之晉卞壼家又似過之矣於戲闕果人豪也哉余來江左見其門生故吏言闕事多至泣下因想見戰守處江流有聲而斷雲落日淒迷於莽蒼間猶足以動人悲忠因掇其行事成傳以示爲人臣者

濂既作余廷心傳又見其門人汪河言當廷心死時與妾滿堂生一子甫晬棄水濱有僞萬戶杜某呼曰此必余參政子是種也良不可殺竟捐所鈔諸物懷子以去今三歲矣人或戲子曰汝父何在子橫指拂喉曰如此矣此一事也池州判官李宗可蘄人也李嘗文身又號爲花李善槊視賊欲吞廷心兄闌嘗以女歸之及來舒命權義兵萬戶統新軍守水砦前後多戰功城來破城李橫槊入賊中殺死甚衆聞廷心死馳馬還家聚妻孥謂曰余相公死國吾義不屈汝等毋不死爲人所魚肉拔劍無大小盡殺之出解甲據胡牀中坐取酒飲至醉復衣甲自刎死此一事也嗚呼仁者宜有後而義烈之士聲光可流於無窮濂雖不文唯恐其失墜也故復附著於篇

高忠毅傳

高巍山西遼州人尙氣節能文章事母蕭至孝蕭老而痼疾巍左右侍奉湯藥無少懈母亡廬墓蔬食三年洪武十五年應貢入太學十七年以孝行被旌表尋授前軍都督府試左斷事十八年上疏欲墾河南山東北平兵後荒田又條上抑末技愼選舉惜名器數事太祖深嘉納之後因決事不稱旨當罪以議賢謫戍貴州關索嶺仍許以姪代役曰旌孝子也及惠帝卽位上疏陳情乞歸田里旣而遼東守王欽辟送赴銓巍因上書論政

事時用事者皆議削諸王獨巍與御史韓郁先後請加恩巍上書借漢爲喻畧曰昔漢高帝提三尺劍滅亡道秦大封同姓分王天下之半雖曰遠慮然卒遺文景以不治之痼疾賈誼所謂股大於腰指幾於股者也賴文帝寬厚含忍容之尙不免斗粟尺布之謠景帝寬厚旣已弗類又輔以晁錯之深刻徑削諸侯遂挑六國之禍非命將得人民心輔漢則社稷危矣我太祖皇帝之起與漢高同而神武過之法三代之公封建諸王必先形勢陝關百二山河昔人謂一夫當關萬夫莫開其民悍

勇西鄰吐蕃故以藩王之長秦府王之山西表裏山河地產良馬屈產之乘在焉其民剛壯所謂山西出將者也北近塞外故以晉府王之燕國雖無名山大川之限其南冀州眞定保定順德廣平大名諸境所謂桑土之野坦平肥沃供賦之饒不言可知其北雖曰沙漠寒涼不毛然其地廣畜馬羊其人衣皮食肉馳射是務遼金殘元藉之而興故以燕府王之四川僻在西南一隅山河阻深劉備據之虎視吳魏故以蜀府王之其餘楚湘齊兗寧遼谷代慶肅之屬以次星列比諸古制雖分封

過當然揣聖意凡以護中國而屏四夷也今各府多驕逸不法違犯朝制不削藩紀綱削之則傷親親之恩有難處者賈誼曰欲天下之治安莫要於眾建諸侯而少其力力少則易使國小則亡邪心令海內之勢如身之使臂臂之使指莫不率從眞裁制諸侯良策也其在如今盍亦師其意勿行晁錯削奪之策而效主父偃推恩之令命秦晉燕蜀四府子弟分王於齊兗吳楚湘潭齊兗吳楚湘潭分王於秦晉燕蜀其餘比類皆然則藩王之權不削而自弱矣臣又願皇上益隆親親之禮歲時伏臘使人饋問其賢如漢之河間東平者下明詔褒賞之或驕逸不法如漢之淮南濟北始犯則容再犯則赦三犯而不改則討之豈有不順服者哉夫天下亦猶夫人之一身也昔賈誼見漢諸侯強盛故以脛腰指腹爲喻今臣則以一身百體爲譬皇上乃天君一心也諸藩封則五臟耳目鼻口暨手足也五臟酸甘嗜慾不同手足安逸亦異至如目好色耳好音紛紛不齊苟天君從百體之好則何以具眾理而宰萬物亦在乎制其撓吾心者而已醫書云智者能調和五臟五臟既和不惟無

腹心之疾雖疥癬亦無自生矣噫五臟和而一身安一家和而天下安孟子曰言舉斯心加諸彼而已惟皇上鑒察焉書奏天子奇其才已而燕兵起遂命之從曹國公李景隆出師參贊軍務魏復上書言臣願使燕披忠膽陳義禮曉以禍福感以親親之誼令休兵歸藩代朝廷十萬師帝壯其言許之魏至燕自稱國朝處士高魏再拜上書燕王殿下太祖上賓天子嗣位布維新之政天下愛戴皆曰內有聖明外有藩翰成康之治再見於今矣不謂大王顯與朝廷絕張三軍抗六師臣不知大

王何意也今在朝諸臣文者智輔武者勇奮執言仗義以順討逆勝敗之機明於指掌皆云大王藉口誅左班文臣實則吳王濞故智其心路人所共知魏竊恐奸雄無賴乘隙奮擊萬一有失大王得罪先帝矣今大王據北平取密雲下永平襲雄縣掩真定雖易若建瓴然自兵興以來業經數月尚不能出蕞爾一隅地且大王所統將士計不過三十萬以一國有限之眾應天下之師亦易罷矣大王與天子義則君臣親則骨肉尚生離間況三十萬異姓之士能保其同心協力效死於殿下乎

魏每念至此未始不爲大王灑泣流涕也願大王信魏言上表謝罪再修親好朝廷鑒大王無他必蒙覓宥太祖在天之靈亦安矣倘執迷不悟舍千乘之尊捐一國之富恃小勝忘大義以寡抗眾爲僥倖不可成之悖事魏不知大王所稅駕也況大喪未終毒興師旅其與秦伯夷齊求仁讓國之義不大逕庭乎雖大王有肅清朝廷之心天下不無纂奪嫡統之議卽幸而不敗謂大王何如人魏白髮書生蜉蝣微命性不畏死洪武十七年蒙太祖高皇帝旌臣孝行魏竊自負既爲孝子當爲忠臣死忠死孝魏至願也如蒙賜死獲見太祖在天之靈魏亦可以無愧矣書數上皆不報已而景隆兵敗魏自拔南歸至臨邑遇督餉參政鐵鉉相持痛哭遂與協謀守濟南頗著勞績會敵退與鉉燕水心亭魏爲賦以志喜相與賡和且曰公既相機決勝加之徐將軍盛統兵皆勇如貔虎高僉憲之糾慢宋參軍之謀畧張都統善於掠陣王太守善於儲給王府校王宵播善於議論何憂國難不旦夕平乎又從征晉陽雁門等處屢敗燕兵及燕王破京城魏自經死驛舍福王時贈太常少卿謚

忠毅郁書畧曰諸王親則太祖遺體貴則孝康皇帝手足尊則陛下叔父使二帝在天之靈子孫爲天子而弟與子遭殘戮其心安乎臣每念至此未嘗不流涕也彼其勸陛下削藩國者果何心哉諺曰親者割之不斷疎者續之不堅殊有理也陛下不察不待十年悔無及矣幸少垂洞鑒興滅繼絕釋代王之囚封湘王之墓還周王於京師迎楚蜀爲周公俾各命世子持書勸燕罷兵守藩以慰宗廟之靈明詔天下撥亂反正篤厚親親宗社幸甚不聽燕師渡江郁棄官遁去不知所終

書明遼東經畧熊公傳後

全祖望

明啟祖開東事之壞如破竹之不可遏一時大臣才氣魄力足以指揮之者熊司馬一人耳古稱溫太眞挺挺若千丈松雖磥砢多節自是足用司馬之下急忼厲盡亦此種用人者貴展其才原不當使一二腐儒操白簡以議其旁也關門再出廟堂諸公忌其有所建白乃以全不解兵之王化貞漫夸六十萬兵平遼爲之掣肘時江侍郎秉謙力陳經臣不得展布尺寸反使撫臣得操

節制之柄必誤國事不幸言而中矣當國者苟有人心卽寸斬撫臣以謝經臣猶且不足反以不能死綏罪之是猶束烏獲之手足使力不勝匹雛者代之任重及蹶而憤則曰是亦獲有同咎可乎爰書將定樞輔孫公承宗大司寇喬公允昇太僕周公朝瑞刑曹顧公大章皆援議能議勞之例而太僕凡四上疏褒如充耳獨怪大司寇王公紀大中丞鄒公元標都諫魏公大中亦皆力持以爲當死是則予之所不能解者有明三百年以文臣能任邊疆之事者惟曾襄愍公銑并司馬耳曾死於西熊死於東英雄之所遇一也

明遼督熊襄愍公軼事略

全祖望

始寧倪生安世嘗爲予言其尊人曾從里中倉橋陳氏見其先世秋曹日錄一書其人在明熹廟時爲獄官凡魏奄所殺君子不下東廠而下刑部者皆載其獄中事甚悉而熊襄愍公最怪其言曰襄愍既入獄一飲一食魏奄令獄官以帖子報知然襄愍亦無所事其卧用一藤枕不分寒暑未嘗以去身每晚人靜焚香再拜禮北辰則取此藤枕供之莫能知其意也或以問襄愍亦笑

不答已而刑有日襄愍神色不變手書遺疏猶爲上言邊事又作絕命詞其遺疏爲西曹郎所遏曰囚安得上書襄愍曰此趙高語也口口口口口口口口口口口口口口聖朝時安得有此怕然就刃時奉有傳首九邊之旨西曹郎俄錄其首則法場中空無有但見一藤枕大驚相戒毋洩亟密報魏奄則命取熊氏子弟家人拷問大索竟無所得魏奄計無所出遂祕其事不宣而九邊所傳之首蓋茲非襄愍眞顱也魏奄敗後公子兆璧連疏請首歸葬蒲州爲力言於烈廟得允亦明知其非公首特

備以消此冤案而已安世之所述如此亟令從陳氏求此書得一短冊其言果合按此說在明野史中俱未之及吾讀李公映碧三垣筆記極言襄愍臨刑之慘與此不符然陳氏乃身見者定自不誣故載之以當張中丞之子嵩亦未爲無補於舊史也古人多有兵解之說蓋出自神仙家其說荒誕不可信然而大造中無所不有則亦未敢盡謂其無顏魯公其最著者也曾公平生好神仙襄愍則未之聞也且以彼剛腸宜不足像於此道而不知其深夜中默默爲之至於臨刑日顧忽示其奇

中散之琴遜其幻矣卒之隻履空存雙劍亦化足以奪好人之魄而短其氣不已神乎英雄人固不可測其信然耶長夏嗒血因口授諸生紀之

麵飯餐

發行

雲自在龕刻

光緒十七年八月

江標署

禮部謹
奏爲議復名宦鄉賢事禮科抄出前浙江巡撫劉秉璋疏稱已故定海縣知縣繆燧勤政愛民潔躬履道請入祀名宦祠奉
旨該部議奏欽此欽遵到部查例開崇祀名宦鄉賢該督撫學政每年八月前具題並將事實冊結送部詳核於歲底彙題又崇祀名宦鄉賢應確核事蹟倘名實不能相副及僅以人品學問空言美譽者即行指駁又入祀鄉賢該督撫學政當確加查核實係品行端方學問純粹者方准題請其有僅稱樂善好施並無經術文章足爲士林矜式者不得率行籲請以杜冒濫各等語又光緒五年奏准嗣後各省名宦鄉賢須俟其人身歿已及三十年方准題請等因在案今據該撫送到可貫冊內開已故浙江定海縣知縣繆燧江蘇江陰縣人任浙江定海縣知縣首請學宮宣講
聖諭並勸耆老各鄉申請築圩墾田升科征納行一條鞭之法令民戢收自償海沙坍漲不時鹽使屢檄煎辦請酌丁包課立石爲例已丑海颶異常亟爲貸助免民露處民居茅茨居半每患火災借倉穀易以瓦蓋建東港馬鞍橋以濟民涉革運柴之役以甦民力邑設士著學額五名而殘黎不能讀書副額捐貲延師訓誨復建義學置田百餘畝以資饔飧置書數十部以資講習行保甲之法由鎮至定必有居北姓氏即金堰岱山普陀等人船數目各有考核奸莫能藏海爲盜藪獨駕小船指示舟師擒獲被陷者百餘人盡爲剖釋兵民每易生隙爲調劑其間各營無不歡服歿後紳民請留葬衣冠等語臣等公同查核該撫請將繆燧請入祀名宦祠之處係屬名實相副身歿年限亦屬相符謹擬准其入祀名宦祠恭候
命下臣部行文該撫遵奉施行所有臣等遵議緣由是否有當謹按照成案改題爲奏謹
奏請
旨

會銜爲詳請具
題事竊備紹台道移開案據前署定海廳同知顏鍾儁詳稱據教職沈有瀾等呈稱前定海縣主繆燧於康熙三十四年來宰是邦當風鶴初平之際哀鴻始集之時惠我蒼黎恩同再造招墾築塘按丁包課學宮手葺廟祀重興設義學而民知讀書編保甲而野無伏莽蠲墾稅之攤賠杜關胥之婪索建成仁祠而彰大節繁同歸域以妥忠魂捐俸廉而佽助婚喪搜掌故而輯成志乘恩勤教養嚴竹難書在任二十餘年戴德億千萬姓娩黃龔之循良允稱治最比召杜以父母更切誠求嗣移旌馬於蛟川吉星頓隕留葬衣冠於昌國遺愛弗諼康熙五十五年經甯屬各邑士民臚陳政績請祀名宦雖蒙各大憲已允所請尚未入告奉萬家之生佛歷久如新附私祀於社公撫衷未愜爲此聯名繳呈遺愛銘仰求詳請
奏祀名宦賢良各祠並將政績
宣付國史館立傳用彰
盛世旌賢之典等情到廳據此該署定海廳同知顏鍾儁看得繆故令身膺民社績著賢勞教養兼施威愛並濟革關稅以除苛索商旅賴以又安設義學以振文風士族因而鼓勵訟消崔鼠遂旦無尨吠之驚德化萑蒲入境鮮雞鳴之客即有潛臺入室風月可談惟追宓子鳴琴絃歌弗輟覩其善政實足興起夫後人溯厥遺徽自必闡揚於當世詳祈轉請崇祀以表名賢其生平政績
宣付國史館立傳以垂久遠等情並呈遺愛錄到道復經飭據現任定海廳同知黃樹藩確查造具事實冊結詳請察轉前來該甯紹台道薛福成核看得前定海縣繆燧嚴疆久治惠澤長存蒞學宮而芹藻流芳其沐文翁之化編保甲而萑苻絕跡羣推鄭相之賢招墾築塘上籍國計按丁包課下體民艱折獄而網開三面辱示蒲鞭賑饑而粟發千倉民無榮色搜羅掌故文獻足徵撫卹兵戎武功益著收近悅遠來之效具愛人學道之心騎鯨以去衣冠崇馬蠶之封化鶴而還士女致豚

蹄之祝彼謳思者弗替洵名實之相符似宜俯順輿情俾得仰邀
曠典庶績著旂常垂名不朽祀隆俎豆食報無窮矣合將送到冊結加
看移請詳
題入祀名宦並將政績
宣付國史館立傳以資觀感等由過司准此本司等查入祀名宦鄉賢
祠前奉部行核有實在政績及其人歿三十年後方准核辦茲已故前
定海縣知縣繆燧由甯紹台道飭據確切查明造具事實遞加結看請
入祀名宦祠前來本司等核其事蹟及身歿年分與例相符理合據情
轉詳並將冊結呈送仰祈憲台察核具
題至繆故令生平政績及士民愛戴之忱遺愛錄開載甚詳可否附片
奏請
宣付國史館立傳並乞憲台酌辦示遵再遺愛錄前於光緒七年已由
該廳逕行呈送合併聲明詳督憲具
題外為此備由呈乞照詳施行

詳

三

重刊遺愛錄序

古之為治者宜民善俗必有惻怛慈愛之實心而後有休息教養之實
政其德厚其澤長歷久彌新雖百年如一日矣定邑繆蕃浦先生當
國朝康復之初來宰是邦糾集哀鴻勸恤民隱閭閻賴以奠安課農桑
崇學校一切善政次第舉行垂二十餘年無倦容閭邑感公之德康熙
壬辰歲士民黃灝等五十九人好義樂善建祠報之公謙謙奉文昌位
居中自附東楹此文昌書院之所由來也歲在丙申公騎箕白雲士民
哀慕五十九人留葬不得遂以衣冠葬於北郊名衣冠墓眾議將捐置
田畝歲收其息以供春秋祭享之需招僧經管垂諸久遠迺年以來歸
柱下會計緣租息不清遂涉訟庭奉郡伯廣持平剖理飭縣選舉僧人
經管以復舊規息爭保祀無廢墜矣余與蕃浦先生同里閈兼世戚誼
憶總角時登先生之堂見有定民父母匾額懸諸楣桷心竊儀之甲子
春余奉檄權理茲土甫下車即訪求先型政績至今稱頌勿衰旋詣書
院拜公遺像出北郊謁衣冠墓山巒環秀松楸垂蔭墓門篆曰其人如

序

在肅然禮拜瞻仰前徽徘徊久之不忍去於以嘆先生之德澤感人之
深而瀚洲士民風俗淳古忠愛過人誠為孚靚稱兩美焉爰沐手而為
之序嘉慶丙寅歲仲春月江陰後學殷起瀛拜書

邑侯繆公古之遺愛也康熙乙亥來宰荒疆以仁心行仁政三十有二
年功德感人至於淪浹肌髓閭邑尊親靡不思報壬辰秋擇城北地建
生祠名書院蓋以公能師道教人也民既繫書院於我公而公迺主書
院於文帝親上之所即為培士之基焉置產於念畝敦及盤峙一山奉
春秋供膳脯悉資於此歲丙申公攝篆蛟川忽焉身逝前人奔飄留葬
而少君以禮在慎終卻之因倣唐宋朋洛陽江山故事亦以衣冠葬於
北郊其猶古人愛棠畫像之意歟墓門有碑大中丞徐顏曰其人如在
廣文錢先生為之記亦孔之厚矣夫幸承封墓僅展戴德之私情而請
祀循良益昭彰幽之大典官祠置主俎豆千秋合之祭法有功烈於民
則祀之其庶幾乎且民之父母終不可議效古名臣政紀用鐫貞錄以
誌永思猗歟休哉何遺愛之深也即古稱桐鄉朱邑不是過焉不謂猶

雖失實甲子冬荷蒙憲諭重付梓工更名遺愛錄敏年近期頤藝忝翰苑惟冀後之人敬承享祀勿替引之庶遺愛之不朽也嘉慶丙寅春治下後學黃敏謹序

事有感百年而官府士庶咸思扶褒敝而振新之者固後人之踴躍歟抑亦前人功烈邃緜有以鼓舞於久遠也本邑南郊念畝墩并盤嶼一山係康熙乙未邑人黃顯等五十九人捐置收息以歲祀葬浦繆邑侯報德政也墓有衣冠祠有書院住僧攝其事實錄具其文經畫盡善矣乃歷有年所不免廢弛嘉慶己未宋侯仁圃按畝清丈杜佃戶之隱吞恢地鄰之單佔百廢具舉大費心裁故定民戴德無異繆公焉且於補傳失實會計未當處正擬釐定會陞秩不果甲子春圃耘殷侯接篆慕先賢不朽之功贊前任未成之志據請核詳蒙郡憲垂鑒允復舊章紳士翕從遺愛重梓續成前緒洵有光矣至於保守明禮勿替引之更有望於後之人丙寅冬月治下後學楊想繩謹序

原序

凡政爲可繼者理之所必傳況創業者即致化成繼迹者終難循習則人以久安若忘之象勃致其企望不及之悲而思所以傳之者益迫且摯矣有禮以義起者士民額祀宮牆永昭俎豆即聖朝彰幽之典合之祭法所謂有功德於民則必祀之者也若夫情迫於禮經達爲權遂欲尊事于襲衣之變致苟民廬墓之思而古所未見載紀者不憚創舉爲之如前任繆貢翁先生留葬衣冠於定海吾不知何以得此於民而傳之如是其摯也歲乙未余以佐政夏口謬廁薦剡遂得統觀

泰最諸名籍見浙省有先達者爲定海繆公詳其譜系即余叔祖峩嵋公之中表方幸附夔尾躡其我遐棄不訓嘗次未久遽代是邦公始終定邑而積勞之餘近返三山矣嗚呼余既不得覲承政譜稔是邦欲惡所由來而以不知保抱之母覩慰縣離襁褓之子宜彼之益致夫哀思也下車日召父老相見皆怦怦然感伤伤然懼若不勝其易得之悲者予縱告以遵先約法一無紛更而彼不信也因念民之所愛者惟公之棠民之所懸者惟公之像民之所憑弔而欷歔望祭而哀惻者亦惟公衣冠之墓是必崇其封邱置其祀產而於大中丞徐公題額之餘凡可爲赫熠觀者無所不至庶以慰公之靈者或冀當於定民之心也故華表既建蠟胙惟殷士民又有以崇祀名宦請者更循吏所固有之典敢不代爲祈允永列烝嘗乎歲十二月舉行祀典赴送者數千餘人一如下葬時焚香乞靈圍牆無隙地是定海之哀思即湖之祀韓桐之祀朱蔡以加矣乃士民得所憑依并思傳之遠人胥誌父母將以赴訴留葬額祀名宦二事合鐫棨禀用誌不忘乞余一言爲序以傳彼企望不及之悲此序之所由來也然彼豈特爲可傳計哉仕者天下之表賢者百世之師傳仁賢之澤者將以風余之爲繼也定民蓋兩得之矣第至德易傳極盛難繼公爲何貽余以難而獨居其至也耶因憮然而爲之序

康熙丁酉歲長至月年家眷寅弟曹秉仁拜書於瀚洲官署

瞻觀天道之推遷即悟人事之代謝莫不任理於固然可渾模處之者

而一至於情則必奇奇則必顯古今名臣政紀洋洋後人慷慨者皆此義也然而生多奇績後事奇榮遂創未有之典以昭難繼之情者孰有如定邑士民之於蕃浦繆老父臺者哉定邑爲海中小洲地僻於斥鹵民棄於蠹幻殆仕宦所遷延而徙者公以軒翥巨儒得此而安之則宦途所涉歷固奇而爲之輿咏爲之訓息奇於政遂奇於效一令而兼四邑之父母一令而攝本郡之刺史且也政奏第一名譏御屏更爲遭遇之奇一旦倦遊塵濁抱奇不試宜定邑士民之奇情莫抑而激爲葬墓之奇舉也予以東武下士漂落莫可援拾惟公推解無倦色亦結納之奇者不忍公葬懸歸以深孝子之恫急召士民酌論兩全翼慰知己於地下遂衣冠留葬不日成坵創紀載未有之奇而以定民視之尚嘿然其未厭也至於名宦祀典公之後人一凭然予矜耳且蕭索言歸無可爲顯揚計而士民乞靈之思獨恐其晚奔籲哀誠率邀公憲鑒允郡庠邑序咸荷寵靈是封墓以展私忱復請祀以光大典士民報功之奇至矣盡矣而猶慮後之不及見父母者莫知其奇徒循夫

迹爰錄孔邇之歌壽之梨棗珍傳不替乞余一言爲序蓋效古名臣政紀也然映其實者必章以采肆厥詞者乃壯於觀公之奇概必得奇文以發之而予以冷席荒澀且在昏憒中其何能爲第與公耐久交十年知愛奚敢辭焉故即天道人事之常推生榮死哀之實而質言之知公之始終無一而不奇斯其無一而不顯者也抑余又聞之情之至者即理之平如今之死而葬葬而祀者雖古今所僅見而揆之施報之理有奇德斯有奇徵有奇感斯有奇應又爲理之固然而不必詫夫情之或然者歟是爲序康熙歲次丁酉嘉平月上浣抬年家晚弟會稽錢廷楨頓首拜書

蓋聞留棠致愛似有靈迹之昭垂望峴興悲徒寄哀情於縹緲彼惟位可徧德今昔同感大神明茲若恩在胥懷終始必依乎父母瞻慕時之赤舄生懼公歸留今日之繡裳死惟我葬情至者理亦至如赤居廬民安者神已安儼公稅駕久徵學道之訓化比絃歌粤昭明德之鑿祀崇俎豆葬以禮祭以禮民亦展其孝思歌於斯哭於斯邑自徵其靈寵如繆縣主者澄江世系堪洛錦於晴川申浦名流幸砥礪於大海殘疆初展移來上國名花遺子方寒吹出微陽暖律植田疇於下上勞且戴星創學校於州鄉教俾化雨念民間之貧瘠通互市於鮫人恤戎伍之艱難徵挾溫於虎旅歷今二十三載民自蒞任後生者已訓育成人豈止恩同賈父在昔三十四年公之輦車就道者卒蕭條歸柩能無爭哭外公荀座猶香何忍名香送去季墓獲表須知華表歸來乃情所必爭雖扳竹含悲難奪貌孤之執紼而其人如在惟埋衣寄感幸叨撫憲之題旌封此一抔想清風於雨袖額存四字標麗日於九章更思芹藻微靈祭墓何如祀廟因乞宮牆置主追遠即以慎終府屬四縣質厥成者共嚴諱日於上丁海外三山近可接者長祀列星於懸島前既崇祠蕃院飲若木之露英今且展墓鎮峰絢扶桑之旭彩合之秩祀名宦總難圖報於中天賢以澤徧荒區永得沾濡於定海樹塋崒嵂山爲載德之舟鄰燎宛延祠配思翁之浦從此表奇銀管徵會稽之禹穴毫止衣冠將以銘迹芝泥紀湖郡之韓碑文傳蕉荔其來也有自流東阮以爲波其

去也有歸仕清壇以爲宅是分無貴賤直遙溯乎本源而情合幽明自不判乎傍策爰鐫遺愛以勒同心丁酉季冬閭邑士民公序

事蹟

一供
御書以肅對揚舟山遷徙廟宮
皇恩賜額定海永著安瀾特建城隍供奉并設龍牌香案每遇令節偕
同城文武恭行朝賀拜手維虔

一宣
聖諭以興民行每逢朔望集士民於公所宣揚
上諭十六條至詳且切并傍著老各面鄉舉申講二十年來智愚皆能
默誦民俗維新

一葺
聖廟以振文教邑當初復不過緣最行禮工學齋兩師無有宮宇特葺
學宮擴啟聖祠鑿泮池易櫺星門威儀成肅復於尊經閣左構論師齋
署明倫堂左搆訓師齋署俾得從容面文士有矜式

一築塘堰以開農業定邑四際塗蕩民難安業爲之設法築塘并助創

大小數百餘處墾田數萬畝詳明次第陞科國計民生均爲攸賴

一行認墾以達時宜定邑設有學額止供外籍竄名因詳請照宣平縣
例半分土墾取錄戒其暗冒以培本籍以裕國課一舉兩得允合時宜

一設義學以培文化既詳土著學額五名而殘黎不能讀書副額因捐
貲延師訓誨俾得上進布階舊齋狹小復改建義學旁楹庖舍悉具置
田百餘畝以供饔飧置書數十部以資講習又以廩額四名申請至十
名以爲鼓舞歷今二十餘年有自繆父師涖任後生者乃蒙教育入泮
不下十餘人其他之培植可知

一緩催科以恤窮黎定邑田荒土薄難以依時徵納爲行一條鞭之法
令民截數分完若逾限無完先爲通融墊解秋收輸納至於開徵諸項
陋規概行革除寓撫字於催科誠非虛已

一葺城垣以固海疆定城龍風摧毀力請庫帑修築俸工抵補利用大
作精力爲殫至若城隍廟文昌祠關帝殿火神廟天后宮有關祀典者
次第捐建定邑雖小而形勢已悉備矣

一助卜築以綏民居邑內茅茨居半每患火災爲之捐貲創助并借倉
穀易以瓦甃復建東港馬嶴橋以濟民涉革運柴之役以甦民力安
近來遠歸之如市

一革討稅以慰行旅邑內百物不產赴郡置買每苦關役苛索必欲爲
民請命籲詳再三立石鎮關永免無藝之征

一清塗稅以免賠累塗稅原因網捕而設後漁塗被鄰豪佔奪反責定
邑額賠詳懇再三始杜遺累合邑永誌不忘

一酌丁課以甦民困海沙坍漲不時勢難多銷引目鹽使屢檄煎辦殺
然辦阻止請酌丁包課濟鹽調藥立石縣庭永爲定例

一賑饑饉以全民生邑無蓋藏每遇青黃不接之時詳請倉穀平糶貧者
授粟令其秋收自償已丑海颶異常急爲貸助免民露處并將倉穀聽
民零星各物兌換仍將所收之物赴府易米源源相繼民無菜色

一施良藥以救民疾蠱瘴易染貧不能醫爲之按方施藥歷年不輟丁
丑歲鄉嶴大疫延請良醫四人設局四所或有舉家危病者代爲僱人

調理民無夭札

一查寇盜以靖地方力行保甲之法絕其奸宄由鎮至定皆必查有居
址姓氏即金塘岱山普陀等人船數目各有考核奸莫能藏外戶不開

一釋無辜以重民命海爲盜藪已午兩年尤甚乃獨駕小艇指示舟師
擒獲難民被陷者百餘人盡爲剖割庚寅冬緣鄭蓋心案江浙大人出
關搜緝命佐籌畫凡有累及無辜咸審明請釋卒無撓之者祝網之仁
無不繪祀

一申片言以折民獄教養備至民本無訟即戶婚細事是非立決他若
捐財助美或代爲贖身或代爲婚配孝者資之養親逆者誨之於道以
故民不忍欺庭可羅雀

一協文武以安軍民定城兵多民少易生釁隙爲之調劑其間凡總帥
各營無不歡若平生以故兵皆帖服至兵出洋汛亦預給糧米免呼庚
癸而戎行咸戴父母矣

一絕派累以逸民力邑所屬普陀山麓有進香大人并江浙各憲時或

躬巡沿海惟獨出己資供應費儉適宜並不派民分毫致有攤累
一表貞燐以維名教邑有同歸大域係前辛卯死事諸人哀骨惻其累
露捐資修葺并詳請憲允創成仁祠三間置田十畝俾得列在祀典春
秋無廢以爲廉頑立懦之助
一纂志乘以備文獻邑當經始莫由禮章獨爲博采廣搜備海外之掌
故五易其稿始獲剞劂而入疆問政者得所據依矣

蓉浦書院碑記

文教之興有司其權衡者卽有任其培養者其功一也而祀以報功亦
自無殊故韓愈在潮文翁入蜀皆起斯文於榛荒絕徼之中士民不忘
厥始祀同青城文宿良有以也瀚洲越在海外沿革不一文教闕如
今上廓清海宇卽其地增定海縣治建學置博士弟子員歷今雲漢爲
章皆我在沚漸塍鄞慈諸邑實繇賢宰江陰繆公蓉浦久於其任招徠
拊畜乂之以生又大脩
孔子廟庭立義學陳六德六行以迪之民用興起減欲建祠肖公如潮

之肖韓蜀之肖文者用垂不朽適義學之前隔橋芙蓉數百株雜四時
花卉翠竹青松時與曇霧海霞相爲陰映士民合謀建書院於此因芙
蓉之盛用美厥名誌我公之號公時攝篆鄞邑不及知也歸見室已落
成讓勿敢居顧不容中毀急諭士民曰敬教勸學有司職也何報爲若
默誘其衷失鱗介而冠裳實文帝威爽式憑有以統三曾兩大也前祀
學宮者風頹雨蝕無以妥神盡其祀於斯室無虛建而文有攸寄其兩
得之況義學在前俾我髫髮時瞻樞軸庶其近水樓臺乎邑人承命之
後服公計之者尤謙而彌光因思有文帝之權衡不可無我公之培養
厥功維均今書院既主紫微旁祀爰尊山斗誰曰不宜爰倣
大成從祀例構東廡三間置公位其中公勿能禁且定人以予向在蓉
幕同贊邑乘稔公行誼有素徵予記之予惟書院之建與義學相表裏
古之家塾黨庠州序異名而同實維成均及郡縣學校各有專官他若
士大夫有能師道自任明禮義以教民者則名其所曰書院宋唐以後
相沿寖廣要多自名之而自爲之非衆志也今定人欲效親上之義迺
繫書院於公而我公惟思培士之基迺主書院於帝理固並行而不悖
較之文翁祀蜀韓公祀潮更得所宗而溯淵源於不替豈僅一時適館
之愛已哉公在定二十餘年蔬米醯鹽無不攜自江陰計所酌者在官
一杯水耳直方以大復甯謐自如堅而知爲儒者公先叔祖文貞公節
義文章爲東林首屈茲之政教翔洽蓋有自云公諱燧字雯曜蓉浦其
號也書院主文帝者誌公意也復繫以蓉浦者誌民意也余故詳記之
若夫政聲在
御屏之識名政績在計典之奏最而政澤又在孔邇士女與所攝郡邑
久飫不忘之人心茲不悉載

賜進士出身翰林院庶吉士慈水裘璉撰文

教諭會稽錢廷楨篆額
訓導錢塘程世楷書丹
典史上谷鄭師聖同誌

康熙乙未菊月閭邑士民公立

公籲留葬

康熙五十五年三月十二日定海縣閭邑士民黃灝夏惟泰朱允文陳
廷樞沈定國吳謙光王家齊范章鼎黃京謨陸懷虛堅夏惟謙夏正陳
榮王承第陳錦雲沈宏度程國柱沈良斌李光輔陳光家陳廷佐李廷
樞江釗劉天浩楊漢昭丁可久傅巖宋公義曾濬維王逢泰葉長春王
爾掄張世安竺懋仁馮伯臧虞有順徐顯文丁振鵬莊大猷劉瑞生孫
人傑張振公吳吉人徐國威苗振生洪瑞廷葉瑞明周振美王士奇陳
良才江絜孫玉如邑齊先厲亦先翁良能余省仁韓天一史鳴儒等呈
爲小民失恃閭邑奔號甲請批准留葬以慰輿情事竊定邑新展荒疆
殘黎凋瘵天賜縣主繆蒞臨茲土清操實政刻苦爲民學宮時葺祀廟
重興脩城郭建橋梁設義學置田延師嚴冒籍賑貧資讀築塘招墾按
丁包課清出塗稅之攤賠力絕關稽之需索招遠商增國課施藥療病
人無夭札發粟貸饑民免凍斃宛仲理減耗征科立同歸域以慰往
朝忠藎創成仁祠以妥閭邑祖先嚴保甲靖奸萌陸地從無竊盜外洋

亦鮮兇徒遇公事不派累絲毫每聽訟無濫刑閭閻草里書皿費之規除斟民運新之役一蔬皆發現錢粒米遵自家鄉出俸助婚捐賑嬰子民所願望竭其心思事所應爲不辭勞苦二十二年以來仁風惠澤難以枚舉甯波六邑無不呼爲外公定海兆民竟不知爲縣令此百千萬戶之人受浹髓淪肌之德不能一日相忘者去冬蒙憲薦舉瀕等誠恐匪遷失此父母方期懇憲預計扳留詎料署篆顧邑竟爾抱恙不起歸天之日鄉城雞犬徹夜不甯聞訃之時悲哭途號哀聲徧野因思縣主體原壯旺皆因爲民勤苦以致捐軀在縣主報國之念既終我小民慘痛之情難已今無恩可報願迎柩回定造墳拜掃春秋致祭少伸愛戴且生既愛我小民死必佑我荒土但恐縣主子孫不聽迎回只得公同奔籲伏乞憲天大老爺俯鑒輿情恩允作主據呈批准迎柩以慰鄉城之痛切以昭定邑之寵靈萬民焚頂激切上呈

府憲尚　批繆令居官懋績本府素所服膺一旦溘逝深爲惻惻爾等生既沾恩死切留葬愛戴若此誠爲古今所

僅見何忍拘禮拂情即向繆公子贊誠懇留可也

道憲俞　批生則歌頌歿則已爲士民於縣令在在皆是獨爾等留葬死後肥懇山衷非繆令德流周浹曷克致此仰候慰諭伊子願留之後再行批示

藩憲段　批據呈留葬於死後益徵戴德於生前宦績民情均所舉兒但伊子孝思或難曲從衆志爾等惟矢甘棠以寄孔邇可也

撫憲徐　批二十餘年民之父母終以勤勞王事而殂爾士民哀感之眞激爲公籲卽古稱桐鄉朱邑無以過之本都院披閱之餘且欣且感仰布政司傳諭該令就孤情願與否速行詳報

詳葬衣冠

閏三月初一日甯波府定海縣儒學教諭錢廷楨訓導程世楷爲遵期兩全詳請憲尊事本年三月二十七日據定海士民黃灝等公呈爲憲允留葬懇詳作主事詞稱竊念縣主繆老爺仁慈廉潔正直公明勤勞清苦廿有二年爲國爲民善政實難枚舉閭邑士民以及營伍莫不沾感戴德共祝長生永依父母不謂慘遭意外之變迸悲巷哭計惟留葬事如生世得拜掃以慰愛戴於萬一業經稟明師臺隨卽奔籲上憲幸蒙恩准下情瀕等奉批感激亟奔到鎮公同料理營葬事務豈期縣主公子反急開喪將次發引爲期甚促瀕等欲再赴憲轅懇求作主又恐往返稽時此間倉卒發喪必誤留葬始願而署任縣主又未到定莫爲主持爲此哀乞師臺憐察羣情詳憲俾蟻情得以上達瀕等在鎮守候不致歧違萬民慰願頂祝世世本月二十九日又據繆令之子貢生繆民坦呈爲稟求解諭士民俾得歸葬以慰故父之孝思以盡藐孤之子職事竊故父於三十四年赴任定海恐家屬分累士春先祖父母之主來署出入必告祭奠必誠忌日必易服減食二十二年以來每念身羈海外拜掃無期哭驚魂夢屬次乞休不意未蒙批允一病不起嗚呼戒諭生不得拜墓死者得葬易簀之時尚喃喃以此爲囑今因柩在

官署未便久停急圖扶柩返葬以慰旅魂詎料定邑士民黃灝等倡言留葬日爲環伺署前意阻歸柩未免用情過甚不顧人子之安泣思送終大事卽逆子不孝豈忍父葬他鄉倘生則身羈海外死復骨寒荒土生死無家何貴有子況垣母與父壯年分別直至歸危奔訣家遺孀婦諸孫從未拜見公顏猶冀撫棺一慟既空望於生歸復令旅櫬離條骨肉不得環哭寃沒不得躬親慘烈莫甚且故父孝思抑鬱半生豈得死後復離祖墓遵父遺命歸葬誠慮發引之時衆情纏擾貽恫九原定海署任猶未下車無由哀訴爲此叩籲師臺俯念父死勤官子當扶葬慰諭衆情解散免致起行擁阻垣赴前途自當血叩各憲俾父歸骨故鄉慎終之禮始全而九原之魂獲慰矣各等情到案卑職據此爲查已故定海繆令二十餘載憂勞海疆樂利久在憲臺洞鑒茲忽患病逝世士民如失父母思效留葬之例永奉慈嘗情詞眞惻繆貢生又以禮在慎終歷陳二十餘載生離遺命附骨先塋亟圖扶柩還葬卑職思與情似難強抑孝思豈容過違考唐王溱令洛陽宋趙師旦令江山皆以遺愛

在民留葬衣冠永爲拜掃倘繆令返柩日定邑仍存坏土如裳衣設而
愛敬存似爲兩便卑職已曉示士民俾無留柩第衆情未釋必得憲臺
批示以慰輿人之請以恤孤子之痛茲緣署縣尚未赴任卑職未敢擅
便理合詳請憲臺裁示遵行

府憲尚　批據詳繆令發引在即士民環請留葬而該令藐孤
又以禮在慎終堅欲扶柩歸里輿情孝思均難强抑
該學請以衣冠留葬事屬兩全且古人已有行之者
仰即慰諭士民勿爲阻留仍候轉詳繳

道憲俞　批繆令政績固已人人之深而定邑民情古道尤不
易覩既經批允留葬衣冠具見風裁卓越此繳

藩憲段　批繆令循良懷惠孤抱扶柩之痛傷均出至情既據該府詳以衣冠留
葬揆之古義可爲兩全仰候轉詳并請勒石永誌遺
愛可也此繳

撫憲徐　批留葬衣冠是亦愛棠畫像遺意也盛世有此賢令
定邑更多古風宜允所請用傳盛事此繳

呈請表墓

四月初一日定海縣士民黃灝等呈爲恭謝憲恩并籲表墓以奬循吏
以誌不忘事定海繆縣主二十一年撫字葛姓更生署篆蛟川奄忽逝
世士民號慟如喪慈母於三月二十一日曾銜小民失恃等情奔籲憲
轅願迎柩回定營葬永奉蒸嘗蒙批有仰布政司傳諭藐孤情願與否
等語續奉甯府批有士民環請留葬而該令藐孤又以禮在慎終堅欲
扶柩歸里輿情孝思均難强抑該學請以衣冠留葬事屬兩全等語士
民遵諭航海長號不能割捨遂相率匍匐送柩抵常見其弟姪子姓哀
毀骨立行道不忍覩聞又見其日費圃之家無長物幸蒙憲賜殯乃得
歸葬歎縣主之治有本縣主之廉莫及而憲天培養撫恤之恩爲不可
量矣但我定人爲令卜吉衣冠將掩而姓氏未彰今日謳思空對一坏
之土他年樵牧誰知三尺之封遺愛勿傳人心何慰伏乞憲天大老爺
俯電輿情旌奬循吏賜題珉石用表翁山庶峴首之碑無恙甘棠之澤
常存爲此瀝血銜恩上呈

撫憲徐　批所請淳誠足可風世故令遺愛爾等古風將兩不
朽矣碑額候給

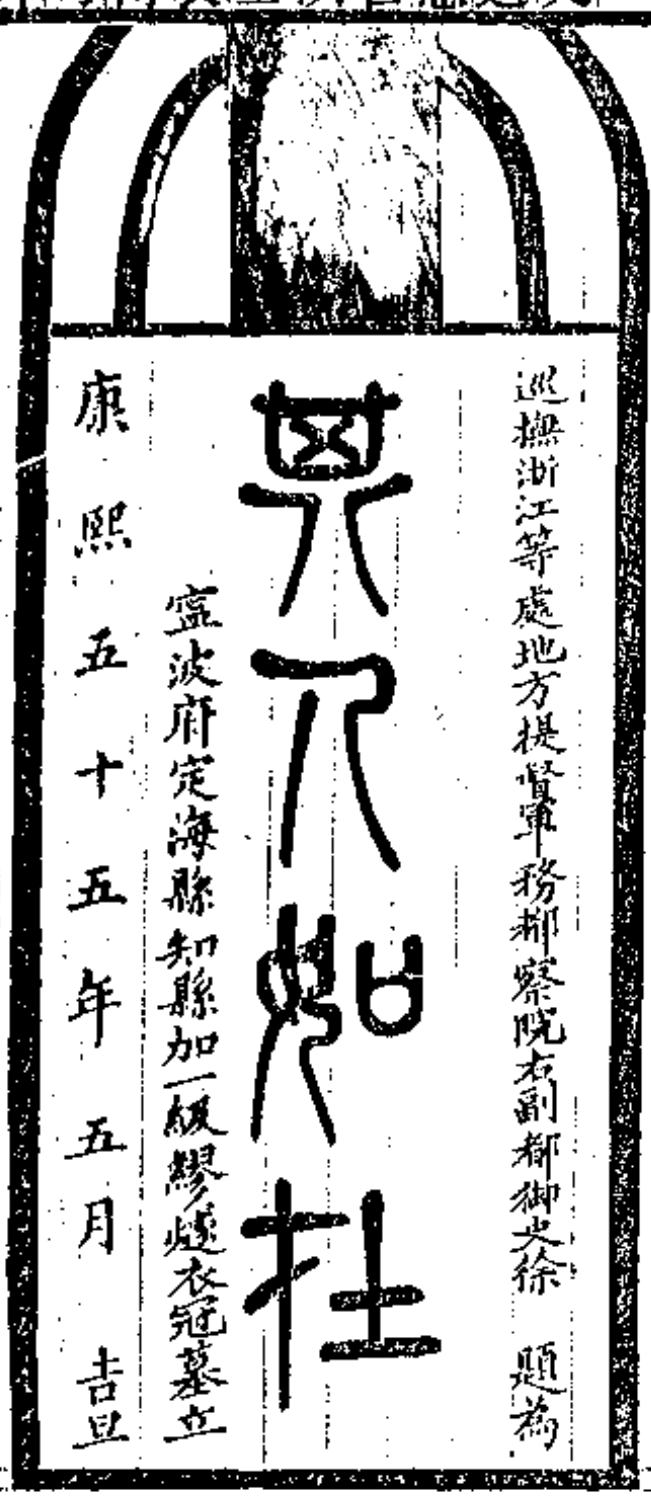

衣冠墓碑記

定海縣儒學教諭錢廷楨撰文

天下惟神之所在即德之可憑故發揚於上爲昭明非其迹之謂也君嵩悽愴若將見之實有無在而無不在者爲之鼓盪於無已耳定邑初展浮海復業者思有父母其人在乎是則可邇也歲乙亥適遭江繆公來宰是邦念身在其位當力任其難百廢俱興卒從其欲歷今二十二年負來者思公在隴畝橫經者思公在膠庠商旅往來者思公在闤市而且闔帥樂在同城寅友樂在同舟以故鄰邑質成合郡借蘇子稱鮮于君在一邑則安一邑在一郡則安一郡者誠不異是後賢政在薦剡名在

召對而民且惴惴恐失父母者實公之隱在繫人思也如之何其可不在也哉乃歲在丙申公候在白雲之鄉竟不在日出之所矣一時山川失色遠近無歸士民黃灝等數百餘人環泣靈車以爲公一日而不在民終身之失所生尚戴轅死惟留葬庶公之永在而邑不至闕其無人也嗚之上憲僉允獨以孝子哀號莫挑其志在彼在此幾無適從則勢

不可以在而情必欲其在者惟存一如在之象以致其誠耳此裳衣之設攝象于公急爲封植而中丞立碑賜額即以其人如在句揭之以慰定民若將見之之心也植苔著下吏幸遇古今未有之典敢綴言於中丞賜額之下以滋褒越乎但士民謂植一氈十年稔公在日之遺範且以民如在之心代達裳衣之請者不可無述因思聖賢立言渾化有能疏解之者不擇其人故植忘其謬賤仰惟誌額之由誠以人之在天下如水之在地中無所往而不在也必存其遺蛻而曰神專在是譬如鑿其井泉而曰水專在是豈理也哉況今有衣冠之可憑想像音容將在者其迹而如在者實結於百千萬人之心也迹有盡而心無窮是額之所以不朽歟謹疏其義以書公禕燧字雯曜號蓉浦江南常州府江陰縣人

康熙五十五年歲在丙申孟冬月吉旦

金華府通判晉定海縣事王文燦率士民立

甯波府定海縣儒學訓導程世楷書丹

呈懇代謝

十一月二十二日定海縣士民黃灝等呈爲恩銘海邑德遺重泉公懇轉詳再申恭謝事竊繆縣主撫定二十二載俾新展荒疆竟成樂土署篆蛟川忽焉長逝士民奔籲擎柩留葬三月二十一日曾以小民失恃哀叩撫憲蒙批二十餘年民之父母終以勤勞王事而殂爾士民哀感之眞激爲公籲即古稱桐鄉朱邑無以過之本都院披閱之餘且欣且戚仰布政司傳諭該令藐孤情願與否速行詳報等諭捧讀之下悲歡交集并蒙各憲俱准留葬不謂藐孤以禮在慎終而士民以情同赤子兩難割捨幸蒙府憲以衣冠留葬事屬兩全申詳撫憲蒙批留葬衣冠是亦古人愛棠畫像遺意也盛世有此賢令定邑更多古風宜允所請用傳盛事且蒙大老爺始則委員設祭於鎮署繼則賜銀恩助於杭城俯恤之德天高地厚隨於四月初一日爲恭謝憲恩再懇表墓事詞控轅蒙批所請諄誠足可風世故令遺愛爾等古風將爾不朽矣碑額候給即於初三日須發碑額內書其人如在四字行文到縣照式篆書碑

首糊工鐫刻豎立所葬衣冠處以表良吏完工之日仍具碑模報查業今碑墓粗成士民稍慰立亭碑上華表墓前爰置祭田蒸嘗世守則萬姓謳思雖空對一抔之土而憲天襃表實永爲千載之光庶九泉之下封榮三尺而海隅之地恩結千門是以山巔水涯皆歌憲德生銜死結咸戴洪恩翹叩憲轅再申恭謝謹榻碑模仰祈呈轉伏惟父師老爺俯念輿情叩賜轉詳上憲獎頂上呈

詳請獎勵

十二月初一日甯波府定海縣知縣曹秉仁詳稱已故繆令宰此新設復界海外荒邑二十餘載招集哀鴻勞來安戢其保障之功撫字之德感人定民者實已淪浹肌髓仰蒙憲恩鑒其實爲良吏列之薦剡奉命引見乃該令竟未獲赴都而卒復叨憲臺遣祭賜賻以品爵懸絕之下屬得邀贈恤備至之隆恩已爲近世所罕有更蒙俯順輿情批允留葬衣冠於定疆賜題碑額於墓所四字之褒不惟使該令之賢名得以光垂千古邑民之仰戴得以永矢不忘且可使後來之任斯土者亦無

不觀感而思奮矣既據士民捐模是懇代謝前來相應具文申送詳報至於定邑士民既已築墓豎碑又爲買田置祀服膺恩愛殷殷不已益見三代之直道至今未泯倘得再蒙憲恩批示獎勵將見民風益厚而坐致返樸還醇之效矣卑職未敢擅便理合詳請憲示遵行

撫憲徐批繆令遺愛在人士民綿懷彌切買田置祀古道足嘉碑模存卷徽

顯祀名宦

康熙五十五年六月初一日定海閭學廩增附生員黃京謨柴兆昆王家齊沈定國陳廷佐林楨材戎世翰黃灝陳光家盧堅楊仲達羅乾御陳三正李廷綱夏在彥陳廷樞沈良斌夏正金珽張永芳程國柱柴兆嵩張紹載張炳楊漢昭陸槐姚有光鍾培祐黃鶴年潘兆炎王世祿白瑞璋李光輔包霖謝緒瓚周毓英郭祥昌施天任王義徵唐銓王承第汪文炳鄭廷貴王允元唐廷麗孝斌趙子重等呈爲崇醇正茂藻茶宜陳公顯彰幽以昭大典事竊聞令與民最親思歌孔邇論以死爲定

善自不忘況沛膏二十二年藝以稼穡教以人倫即父母無此久怙將衰號百千萬姓設其裳衣薦其時食在聖賢亦許追陪故推

聖朝報功之典即爲小民銘德之思如定海邑侯繆父師者居吳公揖讓之鄉行可風世繼繆氏文貞之裔忠以孚民試政沂川遂捐金以代鍛繼來海邑乃翦棘以覓科頻尾與哀奚言封鮮羶首致感常見埋羊初止苫蓋數家綏之而國成萬室先特狐榛未俗教之而花發三春存荒邑之淳風庭多偃草沛桑田之靈雨畝有雙岐是惟久道而化成習安簪縱誰料罔極之難報警悼晨昏最可悲者鄉邑之質成即登舟以永訣更可痛者前

大廷之召對倏易質以遐昇寂寂靈車何來鶴迹蕭蕭素旐願葬牛眠乃赤子窀穸甫營莫奪寢門之痛幸慈父衣冠可瘞爲思非喪之歸事爲古所未經萬民展墓額曰其人如在撫憲題碑似此死後餘榮益驗生前大德但葬存遺愛既眾力之可成而祀屬憲恩信公評之不爽爲此連名公顯大宗師大老爺三湘光斗兩浙司衡志在揚清賜一言而

華衮功當懋賞予兩祭而秩柴庶海外鄉員亦得邀恩於俎豆將城中長吏胥舊政績於旂常矣激切望光徘徊俟命上呈

鄭學顯祀

六月初一日鄞縣閭學廩增附生員周定昌謝襄徐彩等呈爲公舉名宦以光大典事竊惟召伯化行南國有甘棠之詠國僑惠著東山興遺愛之悲直道自在人心公論出於士校川光俎豆以昭哀誠已故名宦定海縣前署鄞縣事繆父師者毘陵望族文貞後賢下雖千言卓矣奇童第一成均兩試裒然國士無雙篤行儀家矢孝友而夙敦至性長材經世履繁劇而更展鴻猷初筮仕於沂陽英蓍淬鍔繼補任於海外濫滇安瀾水利具興到處桑麻蔭野義庠既設一時桃李栽庭立碑碣於榷關使行旅者俱無横斂嚴主客之名籍俾土著者咸有舊思蓋瓦屋以易茅茨民有安居之樂繕城垣以資捍衛邑無不備之虞他若查海島而盜源清花腦玉環靡不身親閱歷民民志而獄訟息鼠牙雀角奚至庭有紛爭以故推轂出自上臺代庖及於鄞邑鄞江兩水爭移別渚

之花明郡句章咸沛涸鱗之轍下車伊始適逢招撫潢池分插不行纖帖閭閻枕席戢暴而橫行知忌電冤而株累無愁以至扇卧碑而士知嚮風造浮橋而民資利涉恤孤貧則疲癃者無漏澤施藥餌則天札者得更生勞撫字拙催科善難枚舉毋繭絲甯保障美不勝書蓋歷練老成廿二載熟諳治譜而沾濡洋溢千萬戶咸啟休徵乃治績已優方荷循良之薦奈心力告竭旋蒙霧露之憂哭奠塞巷塗似寇公之歸雷郡衣冠瘞邛隴等朱邑之葬桐鄉在鎮定各庠公評已著維爾東首邑配祀宜隆未慊輿情斯爲缺典恭遇大宗師大老爺風化提衡人倫藻鑑培忠植孝聿昭芳躅於幽微激濁揚清詎令賢員之湮沒伏叩彩批崇祀奉主入祠俎豆其閒必將昭奮興於有位輝煌斯舉何止慰瞻仰於

慈學顯祀

六月初一日慈谿縣閭學廩增附生員周鎔馮允昂秦象乾周經等呈爲恩德難忘追思愈切叩祈崇祀名宦以慰輿情事竊惟崇德錫功

朝廷之大典報功追遠草野之微忱苟非深結乎人心未易謳思於身後春花秋月雖既往而猶覺傷懷翠柏蒼松卽已凋而仍存愛惜誌不忘也詎敢數諸定邑故侯前署慈谿縣事繆公者甘載海邦集梯航者百國屢經攝篆徧樾蔭者四方故借寇當年浹以恩膏不負慈之名邑且歌廉昔日被其輝映果然明可爲州迨後航海呼閶遠人效其銘勒至今其人如在撫慰賜以鐫題蓋緣懋遺滋慼公摯篋尾而遽升遂致遺愛徒存民泣褒衣而留葬坵聯蓬島難爭遺蛻於句章人泣峴山僅懸畫像於慈水莫臨其穴何自呼愴思秋其祠庶幾饗胙且三邑哀詞已悲感夫憲聰而是邦公論猶懼湮夫令德爰述梗概以達肫誠生則來暮興嗟挹壺漿而迎百里死則歸來奚自陳蕉蕩而哭千秋恭遇大宗師大老爺祥開婺水紹孔孟之眞傳秀挺黃山合程朱而一派文瞻山斗筆定權衡倘有一字之可師每荷多方之獎掖況故侯懿德爰炳日星生雖追思實矢寤寐雖春秋二祭不足酬萬一於雲霓而俎豆四庠庶幾爭羣倫於奕禩其爲懽忭莫可名言倘獲恩命揭任光寵爲此

連名上呈

鎮海顧祀

六月初一日鎮海縣閤學廩增附生員邵汝堅陳栻邵重光等呈爲學宮之遺澤難忘名宦之成例可舉祈爲闡顯賜以褒崇事竊惟功垂不朽報食無窮故碑勒峴山晉人卽爲廟饗歌騰海宋世猶起專祠趙抃賑饑越國用尊於俎豆李疇驅虎漳浦式祀於春秋蓋其功德播在萬民是以休聲壽諸百世未有兩沐春風再沾愷惠言之可慕思之勿諼如故署令定海縣知縣兩署鎮海縣事繆公者司牧瀚洲二十二載之恩膏羣黎徧德借隸蛟水億千萬姓之愛戴土女歌呼甫下車而無利不興旋出政而有獎必勗撫字所及其興帶牛佩犢之謠催科不驚卽復煦煦羔羊之盛嚴丹黃以育士雲漢爲章施條教以維風頑殘斂跡服物不以累鋪戶淡泊自甘覺飲水之非多錢金不以責閭閻矜恤素著併鞭蒲之亦少嘉績既難於蹟述鴻猷尤著於邑庠創從前未有之規模廊廡煥采鐫歷代先賢之神主樽俎輝煌袖拂清風暮夜之金不入心如皎日蔀屋之困咸蘇眞惡冬之者以爲父母孔邇而畏之者以爲神明式臨也方期樹蔭長敷時切甘棠之慕豈意驚驂忽去轉深遺愛之悲環泣靈車鎮民未親夫宦蔡多哀留遺蛻定邑其葬其衣冠宛在一方尚歸來於華表宜膺兩祭乃昭格於殿庭蓋名宦係朝廷大典而報功實多士同心伏遇大宗師大老爺道義雲霄文章山斗輶軒所至久矣采風節而勵剛方草野永思願言附上庠而禮東序俾入蒸嘗之列允配廟廷之中則遺美必傳景仰於斯克永而崇勳必報風教亦有攸關爲此連名上呈

本月初九日各奉

學憲汪　批赴有司具呈照例取具事實詳奪繳

遵批呈府

六月十一日定海縣閤學廩增附生員黃京謨柴兆昆王家齊等呈爲仁濡必世德溢海疆懇賜表章以光俎豆事竊宰令與民甚邇常呼吸之相通恩澤沒世不忘豈幽明之或阻故維賢久任已徧洽其謳思況以死勤官更合行夫祭法可憐仁離襁褓哀彼失乳之窮黎所願久奉蒸嘗慰此傷心之下士前任定海縣知縣繆父師者學窮二酉才並三明系自文貞曾樹標於日下譜傳惠愛旋擢檄於山東簽仕沂陽童冠偕遊於化殫心荒政琴鶴不懼其煩奏成績於三年孳駒留下曜福星於一路竹馬來迎蓋天恤沈災必濟之以舟楫而公來滄海遂變之以桑田悲初集之雁鴻無由定宅甘久離夫琴瑟永作鰥人屏苞苴而室有懸魚翦荆棘而民皆獲稻當日舟山之地載以恩私今時定海之名奠其浩瀚招徠有術盡植桑麻教澤無窮徧栽桃李築廢塘而障海功難於鄭國之隄創義學而置田效倍於文翁之教乎以忠信庭可張羅化其奸頑人咸解佩歲荒未嘗伏伍柳營互映花封遇警閒慰大洋琴案代鸞鈴閣是以槿籬屏迹海不揚波且其守望相須鄉安同井政聲洋溢以神君而攝夫郡篆胥荷二天仁德沾濡以慈父而愛及鄰封莫非赤子再借寇恂於河內愛日晙川忽卧汲黯於淮陽隕星琴署二十二載之賢勞久任丁年浮海可憐白首無歸五十四年之循卓奏名上

計來朝早已蝌躬盡瘁士民奔至未及執手叮嚀童叟驚聞徒有撫膺號痛因念生成之德當知木本水源急思高厚之恩惟有愼終追遠乃民哀孔邇官於斯葬於斯永爲黎庶之瞻依而憲在兩難民有辭于有辭輒允衣冠之留葬靈車乍去泣隨千里蘭陵香座猶存悲咽一時蓉院其人如在撫憲躬書暨淚之碑王事獨勞中丞批賜飲冰之頌雖棠衣既設共抔土以成墳而俎豆未膺必連名以乞祀文宗查取其事實讀等繕錄以呈明竊思知子莫如父所有荒疆之賢宰難蔽憲聰有急則呼天惟茲嚴邑之流風永垂宦績奠海邑而常爲砥柱翔威鳳於溟洲創學宮而仍祀圜牆戴斷鰲於汪濊庶人知報本爭仰於流水高山而士感降庭時接於秋霜春露矣爲此頂德上呈

府憲尙批諸生公請繆令入祠具見愛戴在人候行縣牒學查取事實詳請可也

遵批呈學

八月十九日閣學廩增附生員黃京謨柴兆昆王家齊等呈爲砥海勵

深溯源意切蒙憲賜查事實懇師轉乞光榮事竊惟先憂後樂司牧立志於平時生榮死哀閭邑不忘於沒世功懋惟賞既獲崇報於循良死以勤官吏必推行於祭法前任繆父師者毘陵望族文貞後賢初任沂川懋帝三載繼來滄海柱砥廿年惟先集夫哀鴻來如歸市爰急蘇夫賴尾樂似趨淵幸際海不揚波實使民究安宅學培桃李義庠尤被光風塘固苞桑卜築常憂未雨相隨琴鶴嘗永別夫糟糠來賓苟虞且遠沾夫涓滴屏苞苴而廉生釜甑室有懸魚稅靈雨而春藕琴堂隴多馴雉恩沛二十二載父母孔邇渾忘浩蕩之天歲在五十五年哲人云亡驚失帡幪之宇故人皆孝子哀祈窀穸於崇陰而憲慰孤兒許葬衣冠於島墓且其人如在中丞題墮淚之碑名宦入祠府憲采由衷之論欲條分而縷析書不盡言但綱舉而目張世爲可法茲遇師臺蘇湖立教亦有論政餘閒僚友推誠況復炎光有素舉所知以上達固政績之非虛察邇言以轉詳益仁聲之可據申明當事俾列几筵則所謂伊人在水而時陳蘋藻云思彼美舞籥而永感榛苦矣爲此連名上呈

據呈牒縣

八月十九日定海縣儒學錢程查得海疆初展必賴照育之仁賢令獨勞其沐化成之久禮於有功德者必祀道之及庶民者可徵茲前任定海縣知縣繆諱燧者奠厥安瀾撫茲下邑惠而不費實百堵之皆興利之不庸乃再思之盡善春犁勸雨止聞黎庶謳歌夜柝披星惟課生徒時犒棄家甘載宦同僧舍蕭條

奏最一時名在海邦洋盜候乘鯨而仙去遺蛻徒留常望鶴以歸來靈承不替上憲表衣冠之墓特異遭逢小民乞俎豆之榮具呈事實質以見聞而不爽請夫祀典而非誣除將繆令蒞任政績繕寫清冊并生員黃京謨等結狀本學加具印結一并呈電外理合備由牒復貴縣照例核轉施行

據學詳府

十二月初一日定海縣知縣曹看得前任定海縣繆令蒞任當海疆初復之際即治邑如家下車適哀鴻甫集之時能愛民若子盡定之務備

城垣葺學室悉所經營勞來之方墾荒蕪築碶塘疏其區畫講學而文風蔚起作人廣絃誦之聲聽訟而廉譽茂騰恤民多懷保之惠市廛無擾遠商戴若神君糧糈濟艱營兵頌同慈父歷擢幾篆善政多端竭牛生之賢勞節同一致懋甘載之循績人無閒言羣黎既頂頌於海陬各憲復薦揚於

當宁已奉

俞旨允擢循良顧未膺晉秩之榮竟先赴脩文之召溯厥遺愛歷歷並非虛言稽其前徽班班總屬實事草野之歌思不泯學校之公論胥諧功德既洽於人心俎豆當崇夫祀典列之名宦事屬允宜今據該學呈送冊結前來理合加結申送仰祈俯賜核轉施行

府憲尙批仰候核轉繳冊結存送

據縣詳司

康熙五十六年二月初二日甯波府知府尙看得定海縣已故繆令宰民澤國習水蘇如甘蔗展績荒陬變榛蕪爲沃野養繼以教義庠學舍

之內不輟絃歌政出於仁罪獄訟庭之閒幾堪羅雀俯瞰城垣塘礫鐳銖無累閭閻稽巡保甲海洋姦宄絕迹疆域廣勞來之法遠人覩廛市以來歸爲德澤之加營卒幸饑糧之常繼故草萊初闢翕然從風甲陌新開咸歌樂土徧處嘗神明之照攝郡攝廳攝邑懋績常昭隨在仰教澤之隆思惠思仁思化頌聲咸作此二十二年之實政出百千萬次之舊畫而成者也現蒙卓薦首膺惜晷疾長辭未邀晉秩遂致哀騰兆庶欲迎棺留葬旋瘞衣冠大中丞表墓以題碑閣郡邑謳思而繪象茲閩諸生公籲風義堪嘉復綜縣學開陳事績可考足稱循吏宜允戶祝之藝情名入宦祠永配蒸嘗之祀典庶慰士民之望且風吏治之良今據該縣請詳前來理合據情轉詳憲臺施行

蔣憲段　批據詳繆令循績班班士民謳思不置咸請崇祀具見甘棠之愛仰候照例通詳候咨憲批示核轉繳冊

存

據府詳院

五月二十八日布政司段看得定海縣已故繆令賢勞久任以死勤官循卓久膺未邀晉秩廿年來牧邁草萊初展之時眾志咸歸乃賴尾急蘇之日興民行振文教海疆恃以維持脩塘礫蓄城垣苞桑於焉永固寇盜屏蹤考核力嚴乎保甲兵丁帖服戎行預給夫餱糧嘗攝郡篆咸繫懷於樂只或署鄰封每興歌夫孔邇若其禦荒甦困絕無懈怠之心乃於化聚鋤强更見振興之力生前繫慕乎人心死後宜崇夫祀典則報循良以彰德政慰兆民之素望酬賢宰之勤勞今據該府勘結前來擬合據情加結轉詳憲示飭遵爲此備由具申伏乞照詳施行

學憲汪　批據詳定海縣已故繆令二十二年撫績爲政實心兆姓謳思頌功頌德籲祀名宦用報循良情詞懇切復令勘結無殊如詳行縣置主入祠仍候督撫兩院批示繳結存

撫憲朱　批仰候督學兩院批示繳

督憲海　批如詳崇祀仍候撫學兩院批示繳

呈請兒業

乾隆十八年九月二十日貢生夏正王義兆葉燦王熾侯麟生員林茂材俞滔江周昌岐劉定劉五先王錫皆王煜呈爲公懇恩准兒業鈞批定案事竊盤嶼茶柴山十畝係前任繆公撥入義學歲諸屬額因前諭書院帶管以助義學膏火之費是以迄今未經過割蒙爲據定留心義學加意作養凡義學田地山蕩徹底清查詳勘此山應歸義學經管恩至渥也但生等臆計此山書院所管者多義學所管者少因此十畝之息而隔洋收取不若就近易產之爲愈也今查書院戶內有竭田十畝土名館東坐落衙頭地方現今以田作地臨衙一帶雜建房屋二十四間開張行市每歲可收租銀一十餘兩其屋後剩地至河爲界并堪蓄水養魚歲收其租無庸遠涉今議彼此互易俾書院統管盤嶼弗致紛更義學經管館東獲其近利亦兩便之道也曾經議兒允協非蒙鈞批不敢擅便爲此伏叩父師臺俯賜天裁恩准兒業千載德矣連名上呈

詳府摘要

嘉慶十一年二月十六日署寧波府定海縣事殷詳據黃興標黃興梧夏奎黃詔等詞稱竊標祖輩黃灝等五十九人於康熙壬辰年間公捐己資建造繆主生祠置產招僧管理歷久無異後被孫聖則奪管侵吞驚知控案蒙憲仍着僧人經理聖則不甘赴府圖翻府憲照依恩斷訊結並詳勒石永禁等情行知在案竊思該祠花息原係僧收僧存除應用外餘備不時之需一經貯庫必多未便是以標等呈請免貯憲庫並懇勒石遵諭奉蒙恩准轉詳茲奉府憲駁飭敢不祇遵惟是所收花息如若造冊報案盈餘錢穀造繳貯庫轉報府憲查核徵論動煩案牘諸事難辦且遇因公需用呈請給發難保無書役苛索情事日久月常勢必悉供胥差利竇轉致繆祀湮淪關係豈淺鮮哉爲此聲明再懇伏叩電念標等均欲永保繆祀常隆恩准據情詳復飭遵勒石永禁咸德廣

涯上呈等情前來據此卑職復查繆祠每年盈餘租息如若提貯縣庫歸官經理恐啟經胥藉詞需索之端應請飭如所請准其僧管僧存卑職仍不時留心稽察該住持僧人如有侵蝕冒銷情事即行究追斥逐另募誠實妥僧接辦合再據情詳請原擬碑式一並呈送仰祈憲臺察核批示以便諭飭勒石永禁實為公便為此備由具申伏乞照詳施行須至申者

計呈碑式

定海縣士民黃興標等呈為奉諭勒垂以杜侵焚以延久遠事竊前邑侯繆公忠國愛民咸感盛德標祖黃灝集倡五十九人於康熙壬辰歲捐資建立生祠名曰蓉浦書院聊為報答公謙讓中祀文治因改名文昌書院後公於丙申歲逝世留葬不遂設衣冠葬於北郊詳蒙撫憲徐諭飭勒碑旌表於祠當即置買田產并報升盤嶼等處田地永垂公祀惟恐柱內侵焚公議永招僧住收花辦祀柱首鑒察其事章程悉載錄班班可考近因柱內孫聖則經理未協標等不忍坐視於嘉慶九年

閱呈蒙縣主殷訊斷令將祠祀照實錄選擇妥僧經管聖則翻控府憲廣又如秦鏡仍照縣斷當堂取具甘結不許再行干預繆祀諭飭標等擬具碑式呈候核示等因到縣標等自應恪遵勒石永垂俾免後商干預幽明均感恩祀同垂所有祭祀俎豆承管規則著明實錄無容允列須至碑者

嘉慶十一年二月二十九日蒙

府憲廣　批如詳飭遵勒式存

遵諭飭錄

嘉慶九年十二月十三日蒙府憲廣訊斷乙未年添補私造實錄盡行毀滅當堂諭飭剛正飭理次年十一月初一日繆公壽誕縣主屢詣院拈香面諭前蒙憲飭重飭實錄理應速成毋延時日標等承諭緣於十一年三月間重飭另梓更名遺愛內有規條增減附載於後凡我同人新錄告成各執一本世守勿失餘送士宦表公德政庶繆祀歷久勿貢矣

重定規則

康熙年間創立書院營衣冠墓又買田置祀所以奉文帝報繆公冀垂永久也今遵憲諭用將舊有規條增減酌定開列於後

一梓潼帝君權衡文教禮行於學宮者昭大典也祀崇於書院者表興情也今定二月初四日敬備祭禮慶祝千秋以仰體我公奉神之至意

一清明為家掃墓之候也而我公諱日又在上丁今定三月初三日院中先設祭儀參拜畢即詣北郊祀衣冠墓唯敬以將之可也

一我公政澤久被海疆每遇元辰無不叩祝故蓬門悉敬以焚香而替院獨隆夫致奠今定十一月初一日彩觴慶壽齊集行禮毋少怠焉

一祭祀之禮雖曰甯儉毋奢然奢固失中儉亦未合豚不掩豆器等陶匏不足以盡其意之委曲也今定清明以及兩誕祭惟一致禮亦宜豐每遇祀期住僧應懸燈彩並備鼓樂五牲一副盤供七味碗菜十二茶點一卓糕桃燭麪饌飯羹湯加逢公壽加豕羊一副梨園一部以俟士民拈香毋得褻瀆此外再備祭飯一卓文帝與公彼此互供是非專祭

禮故從簡至謝年神福亦宜酌辦以上各祀須稱歲收之數以合時措之宜長短彙算不得冒銷

一元旦元宵資始資生禮莫隆焉今定文帝暨我公座前各點斤燭並陳果品以俟士民參拜至每月朔望各供清茶焚點香燭其每日朝夕惟焚香而已工作一人以為洒掃務須內外潔淨

一念昔留葬曾創未有之舉添茲附食聊通格外之情今定公壽之辰設羹飯六卓以供從前首事者雖名別官民而誼同父子民欲效乃侍食公必許其追陪且生者既受其餘則亡者亦叨其福況先輩之羹奠即為後嗣之酒食是泰而不驕者亦惠而不費也

一餕餘不祭而神惠宜彰故與祭之人並受其福今定三期享餕參拜者無有不許未至者不得紊爭三月初三日每人加以青餼十一月初一日各嘗麪并分胙肉亦如享餕之規以昭賞罰如我公壽誕縣主詣院拈香送胙肉壹腿羊肉半身學師與兩司拈香各送胙肉六片毋得減少

一民以書院爲報公之處而公以書院爲培士之區則書院設立師教所以承公意也今定院中每年延師一位用廣教益歲奉膳穀二千斤節儀四千文住僧按期奉楚毋失雅誼

一盤嶼曾設義館而僻壤子弟就傳無幾且艱於跋涉以致西席虛虛實無裨益緣集議及將是館必欲停止所有膳資改作鄉試盤費凡文士赴試者每科以叁拾千爲率祇給貧士照人均分至會試盤費廿千文凡舉子北上者亦照人分給以壯行色

一董事之宜設也院租可以俾僧經管至於奉祀延師等事儒釋異途未必措之咸宜今照向議仍擇清慎者一人爲總理四人爲副事不惟神靈師友之閒盡禮得人而產租亦賴其監核矣

一書院住持祀事攸關不比別處僧人僅焚香掃地也今定誠實戒僧一名凡收租辦祀俱歸責任毋得輕舉

一住僧終歲勤勤宜給以工資庶勞而不怨亦欲而不貪矣今定僧人及工作食用歲歸穀三千斤又終年香燭并祭期薪米及柱內同辦公

事之供應總歸穀二千斤如有盈虧住僧自管不得格外指銷

一念畝墩遍近衛頭盤嶼山僻處懸海每年租事積弊多端非勤慎不足以窮其蠹也今定秋收之時住僧躬親收運以充公用但戶刁頑不完者即行鳴官稟追毋得姑容

一帳目宜清也歲熟供新來處不易切勿濫諸一人今定十一月初二日住僧將本年錢穀出入彙算報清除開銷外倘有盈溢以備歲歉及備院等需如有侵蝕即令補足毋得徇情

首事名表

康熙壬辰歲黃灝等集倡五十九人各捐己資營建我公生祠並置念畝墩等處田地及升盤嶼一山永爲公祀報盛德也今特表之俾後世咸知首事姓名列左

黃灝　夏惟泰　朱允文　陳廷樞　沈定國　吳謙光
王家齊　范章鼎　黃京謨　陸懷　盧堅　夏惟謙
夏正　陳榮　王承第　陳錦雲　沈宏度　程國柱
沈良斌　李光輔　陳光家　陳廷佐　李廷樞　江釗
劉天浩　楊漢昭　丁可久　傅巖　宋公義　曾瑞維
王遂泰　葉長春　王爾掄　張世安　竺懋仁　馮伯臧
虞有順　徐顯文　丁振鵬　莊大猷　劉瑞生　孫八傑
張振公　吳吉人　徐國威　苗振生　洪瑞廷　葉瑞明
周振美　王士奇　陳良才　江絜　孫玉如　呂齊先
厲亦先　翁良能　余省仁　韓天一　史鴻儒

以上首事共五十九人

祀產總數

民田

盤字大　鼎五十七則　計二十五畝二分六釐
盤字東山鼎一則　計五分五釐
盤字大南鼎三則　計一畝三分二釐
盤字小茶鼎一則　計五分三釐

盤字定海鼎七則　計三畝一釐
甬字大洋鼎三則　計三畝三分五釐
皐字張蒲鼎三則　計一畝九分五釐

以上共民田三十五畝九分七釐

民地

盤字大　鼎六十二則　計四十七畝三分四釐
盤字東山鼎一十三則　計二十一畝四分
盤字大南鼎三十六則　計一十四畝四分六釐
盤字小茶鼎五則　計五畝五釐
盤字大茶鼎二十則　計一十二畝五分七釐
盤字定海鼎二十一則　計七畝三分八釐
盤字黃沙鼎一則　計一分三釐
盤字拍開二則　計一畝三分九釐
盤字長礁一十一則　計四畝九分六釐

雨字窩頭一則　計一畝七分一釐
雨字念畝墩一十二則　計三十四畝九釐
城字院基一則　計四分九釐
以上共民地一百五十畝九分七釐
塗田
盤字大　轄六則　計一十畝
盤字大南轄二則　計二畝五分一釐
盤字大茶轄七則　計一十畝五分七釐
盤字定海轄六則　計四畝二分六釐
以上共塗田二十七畝三分四釐
民山
盤字大盤嶼一山　計壹百畝
蕩田
盤字大　轄二十三則　計二十三畝二分一釐

盤字東山轄三則　計四畝五分九釐
盤字大龍岡四則　計三畝
盤字大南轄二十三則　計一十四畝二分五釐
盤字大茶轄四則　計二畝八分一釐
盤字定海轄七則　計三畝六分一釐
嶼字大轄五則　計一十一畝一分五釐
東字雨東橋七則　計一十四畝六分一釐
以上蕩田共七十七畝二分三釐
查康熙年間置有念畝墩之地并報墾盤嶼一山後復增置雨東
畧洩等處田產管業多年惟盤嶼改闢嘉慶五年業經清丈另造
魚鱗其餘仍舊所有實在畝分土名號段已詳戶冊茲不細錄僅
開總數以便醒目清其源塞其流不無小補云
盤嶼一山所墾斜田峻地瘠風水崩壞難以久種故不載明畝分
每年照租收息

時在嘉慶十一年冬

玉山陳瓊重修
柱首黃瀛二世孫興標監修
柱內夏惟泰四世孫奎敬書

繆燧字斐曜號蓉浦江陰人由貢生撰授山東沂水縣康熙三十四年任定海縣事縣當新展百廢未具燧殫精竭慮靡事不爲繕城濬濠堤堰百餘處增田數畝設學宮鑿泮池易櫺星門搆正副學署凡廟之有關祀典者悉次第興建役雖繁而民不擾其籌畫善也徵賦舊例十月完半稅四月全完定海田地荒瘠不能依時徵納爲行一條鞭法令民截數分完其踰限無完者先爲通融填解至開徵印票諸陋規革除務盡舊賦有塗稅一項本爲網捕而設後漁塗爲鄰豪侵佔民苦賠累燧申請上吏罷之居民日用之物必航海至府城購買緣關稅不遵稅限任意勒索甚至兩繳本屬碗碟煙籠之類悉入徵輸民不堪苦燧申請上吏得免其稅地故產鹽而縣民向無竈戶鹽使視爲利藪屢檄設廠砌盤官爲收買燧力持不可卒依江南崇明縣例計丁銷引每歲祇完鹽稅銀四十二兩有奇立石縣庭著爲永例設義學爲貧子弟延師教授置田購書以資其用士著不副學額援宣平縣例令外縣認墾入籍田賦充足士風蔚起丁丑歲鄉村大疫設醫局四所爲民治病全活亦多脩同歸域建成仁祠置產供祀以安勝國忠魂輯縣志八卷搜羅文獻以存歷代掌故在任二十二年政績不可勝紀民感其德立生祠燧不受改祀之書民乃立主於左廡名曰蓉浦書院五十五年三月卒於鎮時孝民埋以櫬歸縣民留葬衣冠於普慈寺側額曰其人如在春秋致祭踰年祀名宦祠越百三十九年而爲咸豐乙卯其五世孫步瀛字雲士以舉人任廳事廉明剛斷姦宄斂跡承先志重建義學購材甫畢以改調去屬後任終其事

繆公雲士先生重建義學記

語云莫爲之前雖美弗彰莫爲之後雖盛弗傳義學之設蓋自康熙年閒邑侯繆公蓉浦先生之所創建也嘗置田百餘畝爲師生脩膳資火之需又嘗置書數十種以資講習德政所感渝肌浹膚由是前輩黃灝等五十九人就義學後建功德祠曰蓉浦書院公謙讓命移學宮文昌像奉祀正廳以爲義學在前仰我鑿髦仰瞻樞軸庶爲近水樓臺蓋公

之懿德懋懋於我定海者情見乎詞有加無已雖父兄之望子弟不是過也厥後邑侯曹公秉仁脩葺之雍正年閒邑侯黃公應熊又重脩之其後時紀時葺歷年董事司馬道光二十年疊遭兵燹燬爲平壤時蕩析離居之後幾無有過而問者咸豐五年繆公之五世孫步瀛雲士先生爲廳同知追念遺愛舊蹟毅然決然慨然爲己任因命先以歲收租息於是年七月二十一日興工建造復捐廉俸七百緡給工料外屬當事置田產蓋不獨治縣有譜而繼志述事仰見繆公先後之大有造於吾定者如此其至也嗚呼盛矣同治九年王君薇遜肇慶司義學錢穀每以雲士先生牌位旁置西廡愀然於心爲余屢道及之因議更置卒不果今光緒八年當事者敦請薇遜司收館租課薇遜振刷精神廓清之整理之得租息六百餘緡九年除月課加生童膏火及別建院丁住屋三楹於西圃外得肅奉繆公神位於正廳併附祀有功於義學者爲虞趙二公後之拜謁者想夫述祖德裕孫謀不期而合映輝後先蓋

繆燧字雯曜少倜儻通經史年十六遊北雍受知祭酒陳司業宋拔第一康熙壬子北闈薦未獲售遂以例授縣職戊午謁選得沂水令時山左饑荒

吾特遣侍郎薩發賑將購米省會燧念往返需時且運費多不便請給現銀聽民自買當事以達

旨切責燧不爲動徐白因地制宜之義當事悟曰令能草疏乎燧立繕稿以進轉奏得

俞允既而帑金不敷傾囊以濟焉沂地貧積荒民逃賦逋燧不忍徵比遣一力歸鬻產得三千金代償逋欠兼買牛種招徠流亡民漸復業邑人歌頌之不忘以捕獲黠盜中途復逸吏議別調百姓涕泣請留不得補任浙江定海定爲新展海疆燧以澄清島嶼教養黎民爲務海水鹹不宜穀苗藉塘岸以禦鹽蓄淡燧爲設法修建墾田數萬畝境內豐稔海關戴請開玉環衢山等處部下其議燧以遠習勞民無裨國賦列議駁之其事得寢修葺學宮祠門齋樓皆煥然一新請增廩額至十名開設書院置田二百餘畝資膏火購經史數十部供誦習聽訟平情察理海洋崔苻設法擒之遠近莫不化服重修縣志體裁精密歷署本府及廳縣篆所至有惠政令海上二十一載年老勤事卒於官民懷其德呈請留葬子廩貢生民垣號泣力爭卒扶柩歸里上臺批令留葬衣冠以誌遺愛學士徐元夢碑其墓曰其人如在

行畧

公諱燧字雯曜同邑申港鎮人性孝友通經術有幹濟年十二遭大母變時父任北平公佐母治喪井井康熙四年乙巳遊京師詣國子監肄業例滿應授職公未就戊申年十九歸娶黃孺人壬子北試鵬首薦以三場謄錄誤未售歸益潛心經史甲寅遭大父憂勸父節哀董喪葬無失禮兄嫂卒代理家政撫兩孤勝己出及既娶出遺產授之丙辰援例授縣職戊午謁選得沂水令時山左饑遣賑者將購米省會公念往返需時腳費多耗請給銀聽民自買當事者勿聽公爭益力乃爲草疏奏得允官私便之又鬻受分產爲沂民償宿逋資牛種贖質子讀革蠹弊沂於是有生色矣又念沂賜文風未振乃勸課士所拔超維新相勳劉侃等後皆以科第顯有申某誤傷王姓慮罪嫁禍歷審不得實公廉得之嘗遇一滸衣婦有戚容心識之前途有奔控失妻者公指示果不爽遠近驚服有黠盜楊岑久漏網公欲除民患計擒之中途逸或請以脫犯某者與同名可影射公曰是欺也寧黜不敢遂被議既去沂歸承

色笑奉甘旨父母疾虔視湯藥逮喪葬盡哀盡禮歲乙亥公年四十有六補授定海令赴任時過沂沂民驚告曰此十餘年前吾邑之父母也爭送出境酒食獻遺不絕以某月日隻身涖任至則首以澄清島嶼撫綏黎民爲務修廢址百餘處墾田數萬畝旋葺學宮擴啟聖祠修御書樓鑿泮池易櫺星門建學齋請學憲定學額嚴主客之籍行認墾之例士著務得其半又請增廩額捐建義學置田二百餘畝購書數十部文教聿興焉念民貿易之苦也請立石鎮關永禁苛索有塩稅出自漁戶後漁塗被占舊額代償公詳懇獲免奸商計網鹽利誑鬻賣使議於定邑融辦銷引公條陳利害蒙允停止又於同歸域葺石垣表聯額揭成仁祠立守冢屋置田百畝春秋載入祀典若城隍廟文昌祠關帝廟火神廟天妃宮無不次第捐建易茅茨以瓦建東港馬嶴等橋以濟民涉革運柴例以蘇民力調劑軍民勿使淩虐每當春杪遊鄉耆出穀平糶貧者則計口授粟秋成或不能償則豁之遇疾疫施醫藥洽績較沂倍詳焉性善成人美有爲贖身者則如韓福樂文夏尚魁有代爲完

姻者則如余思孝有原聘爲兵厮所要將及花燭跣赴奪還者則如李生妻有遺孤幾偶鄉愚爲擇配助奩卒成命婦者則如某屬官女胡氏子童年苦孝公則延見優禮俾有資生韓氏子暴逆無狀公則委曲化誨卒成令嗣他若借妻匿騙之紹監公則治之是盜非姦之余成美公則察之蓋自抵任以來有利俱興有弊俱革無枉不伸無欲不給定民競稱爲外公外公云者尊而親之之詞猶沂民呼爲父母云爾中丞濱陽張公監已卯試於闈中察公才舉循卓科臣潛以資格薦遂寢時海氛未息公爲捕盜計募民駕小艇按其出沒部署舟師繼進皆就縛爲豁其誤觸法網者百餘人故閩粵江浙像祀公者不一而盜首未擒陽城張中丞惜其將及考成也康熙四十六年丁亥

聖駕南巡爲面奏請豁并得

賜御書以寵公亦曠古未有之遇也乙酉陽城主試再調入闈論各卷分三等以進公拔其尤者封呈五十揭曉十得其六益以覘公經術云丙戌委查海島諸處以清盜源公隨監司出洋兩閱月凡羊衝下八畫山花腦玉環半邊牛韭諸島無不躬歷權度要害而措置之戊子兼攝慈谿篆爲前令償虧帑邑有馮姓涉訟或以賄慫恿公公誓不以苞苴累也有誤入課銀千餘兩檢還之己丑嘉湖杭紹饑將購米外省公建言航海溫台價平期速歷指情形不爽遂陽黃中丞奠服即以委公官私皆便時公年已六十矣酷暑奔馳心力交瘁又是年海颶爲患晝夜振卹腴色漸減明年冬緣鄭盡心案監司大員出關搜緝令公從侍佐以籌畫捕獲中或誤及無辜輒訊釋無枉壬辰公年六十三具詳乞休胡道憲倡率力阻并委攝鎮海縣不數月又委署鄞縣公之署鎮也去重耗革蠹役裁漁船掛號陋規捐修學宮及四門浮橋及淮鄞適遇欽差招撫陳尚義等二百餘人到鄞當事者計以分插殺其勢公謂若輩野性未馴分則起疑甚不便遂處之公所推食解衣選印官以同居處多設巡察卒無滋擾以是知戢暴有署也時有連盜影射魚肉商賈者人人震怖公朱書一十二字曰本縣現署鄞篆爾等不得胡行示出即帖然服有一盜素爲民佃誣田主頓贓公識其寃不問捐銀六十兩

代償之盜愧返其半不受明年三月部檄陳尚義等出洋招撫公曰縱之出柳非計也力請遣盜首少馴者爲招撫眼目募良民駕送防護民以憑禍難之反覆百計十日始就緒而公病自此深矣然猶覆孤糧虛曾之弊造養濟院置田畝修江東浮橋施藥濟民疾不憚勞瘁如此先是海關戴疏請開玉環衢山公謂衢山四望汪洋離邑三百餘里鞭長莫及詳列五大害二無益駁覆三年至是得寢又二年委攝甯波府篆并海防印務九月赴省乞休不許十一月大計列薦題委護衛波海防清軍驛傳總捕同知并攝鎮海縣事康熙五十五年丙申公年六十有七織部孫公命作法華洞序甫脫草病益甚復陳請乞休不許公故隻身赴任至是黃孺人來訣痛甚二月晦前一日淮辭鎮篆三月甲午朏公易簀公事上以誠交友以信待下以寬文武聯若昆弟兵民戴如父母將易簀無一語及家事惟以定海邑乘及義學田爲囑又曰事可對君父心無累于孫定署座石銘也我一生不欺兩字耳既數日定邑士民奔慟謀留葬不獲已乃請留衣冠如唐宋王濂趙師旦故事云余故雅重公公孫永昌余壻也益耳熟焉因撮舉其事次年月作行畧

逸事

余夫婦皆難民也而余尤僇餘微公者久不覩天日矣余固人小字聰性識忠義遭世難被畧爲盜嗟乎聰乃與盜伍公奉天子命來定土誓清海氛擒不軌余亦在獲獲就僇又奚言獨恨抱此七尺不能爲聖朝奏微績寬以盜汙蠖每中夜飲泣旋自慰曰昔聞管夷吾遇盜卒拔之矧余乃甯從或勿治既又自悲古今如仲者有幾獲就僇又奚言乃公固擒伏如神善色聽曰汝甯從乎對曰然公曰汝能自新吾活汝聰忭躍曰生死唯命公乃力爲薦拔改名勇薦之幕府餘以戰勳又擢宦家女妻余宦家女者公已故屬僚金巡檢遁息漂流治所已字鄉愚將花燭公聞親赴之給其聘錢取回至是妻勇所謂難民者是勇益自奮謂天子神聖得此良牧願以報公者報天子公復指授方畧俾從幕府緝盜往輒奏績人咸慶公知人勇亦不

以次擢而百夫長而千夫長而城守而遊擊視官階如拾級然嗟乎勇僇餘也不得生者也而公生之而公教之而公推薦以成之人縱有厚遇嘗有如勇夫婦之遇公一人者管夷吾又何足道哉丙申上巳公易簀勇夫婦號赴苫次俄有士民數千洶洶圍署謀留公葬勇力諭不獲爲稟懇各大憲彼唐王溪宋趙師旦事葬公衣冠頭之勇復往緝盜殺敵誤擊副府舟將褫職公孫某爲懇諸上憲以誤事得解盡公之遺蘗於勇者又如此今勇且提鎮閩疆矣聞公初任山左口碑籍籍既仕定善政不勝殫述

聖天子南巡幸特賜

御書具載傳中夢庸資惟勇夫婦之所以遇公與公之所以厚勇者事頗詭世或勿詳故口授友人作爲傳畧以備公逸事云

此五世祖蓉浦公逸事也公在定海二十餘年善政不可枚舉定民迄今尸祝之公行狀所載某屬官遺息幾偶鄉邑爲擇配助奩卒成命婦者殆謂此歟抑別有所指歟燦章等得此文於故書帙中知係某公得志後追溯生平知遇之感與榮辱之由倩友人筆之於書以昭示來許者獨念某公以俘獲之餘使不遇蓉浦公焉得再覩天日可知天生一代偉人雖阨之瀕死而冥漠中早已豫爲之地一時遇合之奇方諸李學士之遇郭汾陽宗留守之識岳少保殆無多讓使非天下無事安知其奇功偉績不與古名將比烈哉今因增修族譜亟錄以付梓用彰公之知人某公惜遜其姓氏他日當求之福建通志也來孫燦章謹跋

繆公衣冠墓

江陰縣志繆燧字雯曜以例選浙江定海定海水鹹不宜穀燧脩築塘岸禦鹹蓄淡塘田數萬畝脩定海志詳學宮設書院增諸生廩額至十名奸民有爲盜海洋者設方略擒之署府事既各廳縣事所至有惠政任海上二十二年卒於官民懷其德呈請留葬于民垣不可大更令留衣冠葬之以誌遺愛定海縣志知縣繆燧康熙三十四年補任緒曾按順治十二年乙未復下舟山因海氛未靖明年遷徙城鄉民人內地至康熙二十六年立定海縣治已令李倜周聖化皆有政績繆公實繼之公又字蓉浦康熙乙亥任定海令至丙申自乙亥至丙申九二十二年在任最久蕩包賠築墾田塘堰惠心實政民至今賴之又脩成仁祠同歸城以表忠義屬耆老夏時搜采故實創定海縣志凡卷詳繪十七圖各大山環海縣境諸圖皆得諸耳聞目見至重制形勝田賦水利所關尤

屢皆確切詳盡洞悉原委雖於黃斌卿未能直筆海外少書籍於考古閒有疏舛然瑕不掩瑜亦經十數年精力以成之背後之人當補正之而不可輕加刪削也公嘗攝衢波府篆陷杭總捕同知未任卒以櫬歸邑人築衣冠墓於普慈寺側春秋致祭又於城北闢雪交亭故址立義學名蓉浦書院奉栗主以祀猶認衣冠拜墓門海鄉遺愛至今存何人恒襲鬻田宅莫保松楸到子孫

蓉浦書院

定海續志莊綸淵題書院產簿余籍毘陵距澄江百里早聞蓉浦繆先生之名今歲涖定閱乘志二十年經濟井井心竊儀之一日紳士左顧詢書院何以別於義學僉曰繆公功德祠也公讓此敢居易祀文昌之神後公辭世搢東廡三閒置公像曰蓉浦書院嗚呼公涖任嘗展復之初政教及人乃淪肌浹髓至此祀曰有功德於民則祀之公殆與朱邑文翁鼎峙不朽矣祀產向屬僧理名有實無茲以昇華生司其出納劉生爲之副又聽眾議以衍頭租兌撥義學以義學之盤纏山產併歸書院將一年所入脩葺廡輪奐重新蒸嘗不替至於撙節留餘徧植花木棠陰成茂芙蓉錦張與海霞爭輝皆是在某生矣余敢望之又題義學產簿癸酉秋余甫涖定過城北見大署於門曰義學詢厥所由則繆塾也蓉浦繆先生爲余同郡先達莅定最久善政彰彰邑乘尤雅意作人爰建此塾中講堂左右學舍翼以庖廚凡二十閒歷今數十餘年規模如昨嗚呼夫亦可見公之治矣比因司訓乏署往往倚寄於此紳士謂非建塾初心請專爲生徒敬業樂羣地余題之塾產分山繆公厥後曾公黃公後先繼置一一開列於左郭生敦品人也今司出納自能撙節俾繕完無缺脩葺有資至於奏雅歌風鼓琴秉籍海隅樸樕日進文明非俗吏所能爲也是在施絳帳者

廿年撫字竭深衷能使絃歌徧海東說到澄江何以報請生石室報文

光緒己丑六世孫荃孫假南菁院長定海黃元同先生所藏鈔本付刊並輯附錄丁酉七世孫九疇校出訛字數十修補訖庚子又得原刻本再校補正印行

六經遺事堂

明張氏約園關雎

有明之季吾鄉世家子弟起義不成以身殉國者若鏡川楊氏推官文琦兄弟四忠雙烈西湖陸氏按察副使字媚砌禮部主事街李氏主事西城董氏監軍德欽芍藥沚錢氏大學士蕭樂兄弟四忠江北屠氏職方主事獻宸難傻指數壽鏞訪其遺書或存或亡歎當時文網之密實足見其子孫之賢否也屠君用錫輯其八世族祖天生大理詩及傳記爲一卷以其所居別署題之曰六經堂遺事來請序乃述之曰大理原名懿忠更名獻宸爲太保襄惠公濬六世族孫少保簡肅公僑從玄

孫兵部侍郎大山爲其曾祖辰州知府本峻爲其王父寧州同知惟霖其父也幼有大志出陳忠貞公良謨之門甲申之變結棄繻社一時巨室子弟皆預焉江南又亡乃西探行省消息道出姚江則孫嘉績熊汝霖已起兵杖策謁軍門留參其軍錢忠介公肅樂會師江上忠介執其手曰君可謂先平陰之役而鳴者也大理募義從爲營軍於瓜瀝授車駕主事江上師潰角巾歸里初慈谿馮尚書元飈兄弟門下多奇士參豫北將諸幕大理欲因其力有所圖時海道中營游擊將軍陳天寵仲謨者北人也奪大理所居之半居之馮氏客因說爲二將軍者願自效詣密室遂定盟於是華過宜夏頻乞師於翁洲內外合約以復浙東事泄大理與過宜皆被執戊子五月二日死於鄞之譙樓下監國贈大理寺丞大理在獄語道若思德欽曰過宜不用僧負覊之言以至此也若思最與過宜厚亦咎過宜雖巽詞以謝不能無拂於中全謝山謂讀過宜對簿錄見楚石之壯而不諒天生若思之心長逝者之屈其有窮乎夫見義則爲何計利害害既至矣復何所諉其所謂念錯求生致家焚室

慘者惜之之詞也所謂力卸嫁罪非復平時激昂態者欲圖養以有爲也非誚之也大理獄中詩曰血痕甘化碧學復畏災屯嗚呼求仁而得仁有何怨乎壽鏞刻過宜言成過用錫亦攜冊來爰書其家世事蹟而論述之如此以見吾鄉世家忠義之盛而用錫數典不忘其祖實超乎尋常也民國二十三年一月後學張壽鏞序

明兵部主政天生公遺像

敬題遺像　從孫繼序

生負讀書養氣優一心夢寐爲神州祖生擊楫中流誓翟義捐軀夙願酬奕世莽蒼難報國盟天白馬不回頭丹青似解忠良意寫出鬚眉滿肚愁

同時殉義有華夏楊文瓚泣血椎心各慨慷生慕包胥能復楚死留精衛欲塡滄海雖鴻哀調酸難讀配朱宜人有絕命詞紫燕輕衫暗自傷公臨難時脫所服海青贈余高祖云以此酬汝東浙山川多烈士芳名海闊與天長

兩浙防護錄明兵部職方主事屠獻宸墓獻宸鄞縣人與楊文瓚同死妻朱氏殉之國朝乾隆四十一年賜謚烈愍在縣北一里陶家河之南用錫案公墓與少司馬竹墟公墓同入防護錄卽在竹墟公墓之後族人公葬之其地卽莊基也民國九年春滬杭甬鐵路謀擴軌道少司馬及公墓均被劃入族人大譁推用錫及芝泉友杏時遜倬雲爲請求代表時用錫方旅燕先慈張太夫人以忠魂烈骨之所繫郵命力爭因徧謁旅燕同鄉由李贊侯思浩張詠霓壽鏞協力

請求交通部並電旅滬同鄉會張讓三美翊同爲陳說更由諸宗老請於省路局及地方長官始得依據保存古蹟條例蒙部檄令鐵路局繞避於是少司馬及公墓永獲保存更修祀事爰繪墓圖俾有攷焉

墓圖

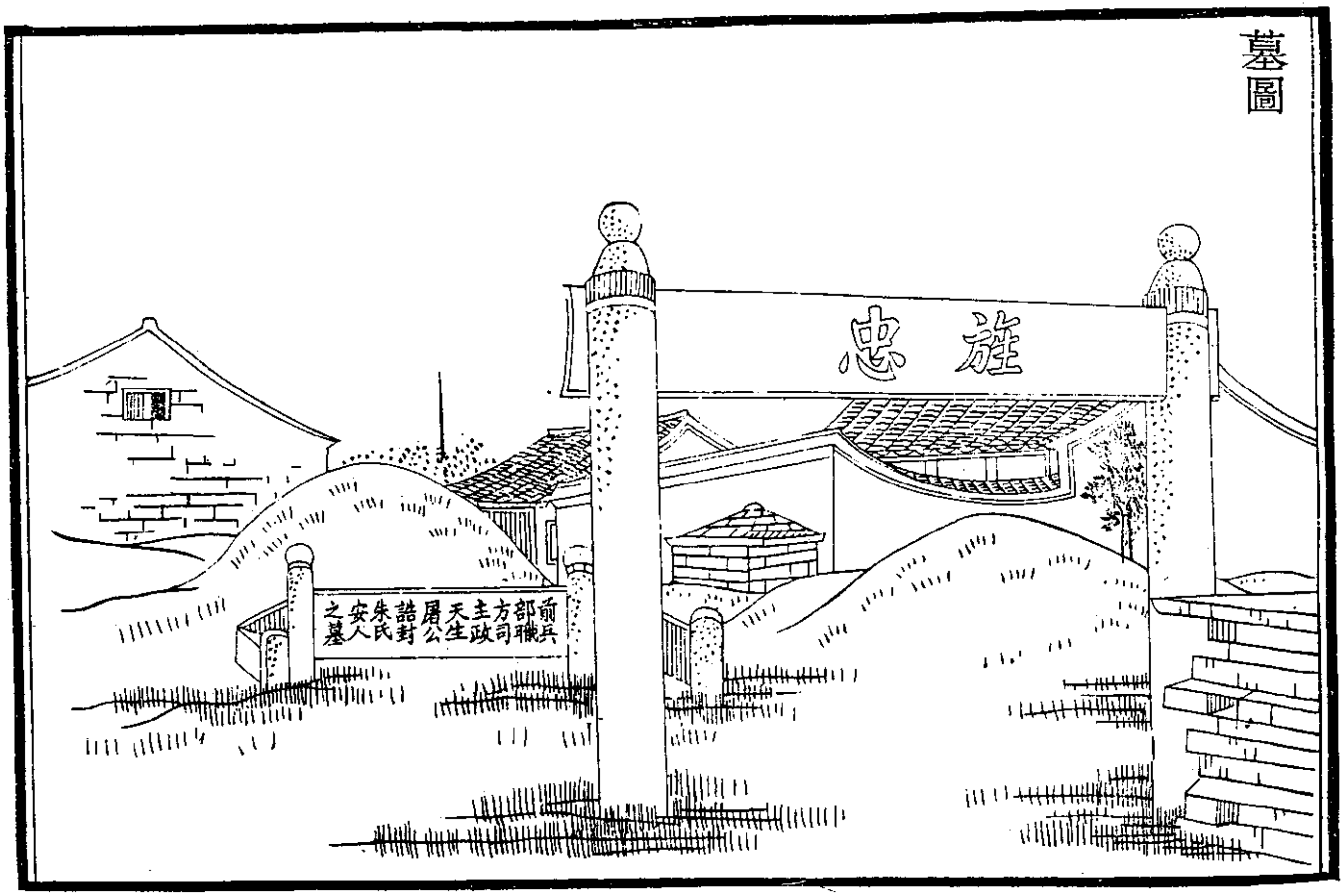

屠董二君子合狀　　全祖望

嗚呼古今殉國之士至於唐睢陽之六忠烈矣然觀張公所以語南八者惟恐同事諸君之死之不決而許公死于偃師稍晚遂起張公之疑向非後死者力爲表之將竟不免於議論矣惟段公倒用大司農印如岐如劉如何各不相引而卒之各相報以死偉哉殘明吾鄉戊子之難過宜華公爲之魁顧華公所紀對簿錄頗若不滿於屠董二君子而獨推楚石楊公之慷慨予詳考之華楊之抗詞不屈良不愧張公而屠董之心亦未嘗有

媿於許公特其形迹之閒有須暴白者遂不得比於段岐一輩爲可惜也予既爲華公夫婦合狀又爲楊公兄弟娣姒合狀偶繙對簿錄懼屠董大節之有晦也乃更作二君子合狀世有韓退之或採予文以當于嵩之考證未可知也

駕部屠公獻宸字天生鄞人兵部侍郎大山之曾孫推官董公德欽字若思鄞人兵部侍郎光宏之孫二家並以甲第雄於甬上稱世臣天生與若思皆負高才講氣節江南之亡也若思納衣巾於文廟慟哭時鄞之義師尚未動天生西向蕭山探行省消息聞潞王降而歸道出姚江則孫熊二公已舉兵天生杖策謁軍門二公奇之留參其軍事次日過宜華公等亦與若思擁錢忠介公起兵于鄞會師江上忠介執天生手慰勞之曰君可謂先平陰之役而鳴者也天生募義從爲小營軍于瓜瀝之龍王堂前尋授車駕主事若思亦以招軍輸餉功在六狂生之亞授監紀推官不受已而江上事壞並角巾歸里先是故尚書慈水馮公鄴仙兄弟門下多奇士至是多在大帥幕中天生欲因其力以有所圖客頗許

之天生之居故侍郎第也北來諸將奪其半以爲署有海道中營遊擊將軍陳天寵仲謨者北人也馮氏諸客瞰知其有異微說之二人乃請詣天生密室屏左右言曰吾二人故史閣部麾下也當江都失守閣部垂死遺言屬我輩必無負明室吾二人敢忘之哉將有所待而爲之以報閣部也吾觀公非凡人且一切來往蹤跡吾亦稍覺之公若弗疑願效死力天生聞之大喜天寵等即從衣領中出史閣部牒示之曰儻城下有警吾縛備兵使者以予公矣於是過宜頻乞師於翁洲內外合約

以復浙東用小牢祀史閣部於天生家陳仲二將軍預其盟會過宜以慈水大俠牽連被逮入獄若思與王評事石雁悉力營救出之已而翁洲許過宜以師期遂欲合諸道之師大舉而天生以二將軍之師爲內應若思曰諸軍既入城吾請任其餉乃盡斥賣其家貲以待先期而夫己氏告變諸道兵皆爲大軍所截不得進祗翁洲師次城下陳仲二將軍秣馬猶思應之海道孫某登陴以望駭曰敵兵翹首望城上而不發矢望內應也卽調城守營兵分鎭諸門居民敢有出衢巷瞻眺者卽擊

殺之陳仲二將軍不敢發翁洲知有備次日遽去而城中亦莫敢有追之者懼內變也天生與若思走天台初五君子之聚謀也過宜忼爽而疏天生與若思皆戒之曰同里中有外託氣節之名內實陰賊不可信者宜防之過宜不甚用其言至是洩之夫己氏者果其人也海道遣人大索追及天生等于天台執之過宜之入獄也已獨承其事謂天生等皆不與謀及大訊甬之諸義士聚議亦以過宜爲戎首必不得活而天生等皆尙可免況過宜旣獨承則天生等不妨養身有爲乃私爲之行賂於直指而密以書告天生等令弗爲過激之語天生與若思諸之獨楚石楊公不可於是直指坐華楊以死亦欲免屠董而爲夫己氏所持不克天生坐獄中謂若思曰過宜不用僖負羈之言以至此也若思最與過宜厚至是亦頗咎之過宜雖巽詞以謝而不能無拂於中故述二君子對簿之語稍稍以畏死誚之於是高公宇泰遣人謂過宜曰過宜極欲同志得全卒成王事今何其不廣乎過宜謝之嗚呼天生若思不過明經茂材耳非有析圭裂土之寵於前代必當濡首沒趾以相報于

焦原者也可以不爲而爲之則其拌一死亦可知矣其時之不欲遽死者不過欲圖後效以萬一得當上以爲故國下卽以慰死友非貪生也今但取過宜對簿錄中語誠足見楚石之壯而不諒天生若思之心長逝者之屈其有窮乎予詳過宜前後之言而暴白之亦猶李翰之例也天生等旣不得免卒與過宜同日死臨刑過宜欣然謂曰吾與二兄當共成長虹矣而陳仲二將軍周旋天生于難中甚力論者賢之監國還軍翁洲贈天生大理寺丞若思兵部郎中天生夫人朱氏賢而文其姥

恐其殉也守之夫人好言如平日而潛賦絶命詞伺姥之歸自經以從

孝子振趾公傳

公諱孝麟字振趾天生公子也隨天生公在姚江死於兵語詳全謝山歷常耆舊續集董小鈍春雨樓集中云案翻城之役事洩烈愍公與華楊同殉可謂死忠配朱宜人賦絶命詞從容自盡可謂死節鎮撫公從戎歸杜門謝客窮愁以卒可謂死義振趾公同父赴難兵潰亡身可謂死孝忠孝節義萃於一家何其盛也然而悲矣

鳧園公譜稿

用錫案見聞錄十三世叔祖孝來字兆熊今依譜更正

又案全謝山耆舊續集云一子死於兵董小鈍春雨樓集云五君子者華楊屠三公有妻楊公有父有弟董公有母屠公有子

族十九世孫屠用錫康侯輯

六經堂者族十二世祖大理天生公所居也天生公生明之季戊子翻城謀洩與楊文瓚楊文琦華夏王家勤諸公同罹于禍時有五君子及五烈之稱公配朱宜人殉節公子振趾與公赴義兵潰身亡忠孝節義萃於一門追溯往事宜有紀述顧書闕有閒譜牒所載與諸家筆錄暨遺逸吟詠尚有存者摭拾一二名曰六經堂遺事挂漏殊多覽者諒焉

傳略

通諡烈愍諸臣兵部職方司主事屠獻宸鄞縣人寧波破謀起兵事洩被執死之妻朱氏從殉見明史及通鑑輯覽勝朝殉節錄

主事屠獻宸於本朝乾隆四十一年賜諡烈愍大清一統志

屠獻宸字天生餘姚孫嘉績起兵獻宸謁軍門嘉績奇之留佐其軍事授兵部主事江上潰歸里巡道中營陳天寵仲謨者故在史可法麾下獻宸說之使華夏等各招外兵來會而以二將兵爲內應及事洩獻宸變服與其友董德欽走天台追及被執皆見殺德欽字若思亦世家子也乾隆四十一年賜諡烈愍乾隆鄞縣志列傳

屠獻宸初名懿忠字天生大山曾孫諸生屠氏見聞錄用錫案宗譜恩榮錄公由邑庠生監國授恩貢陳良謨未第時設教家塾獻宸常執經訊業後聞甲申之變良謨殉節獻宸設位而哭周恤其家雙柏廬遺聞南都亡獻宸西向蕭山探行省消息案雙柏廬遺聞余家去張冰槎尚書居不過數十武乙酉六月朔日值贈司馬介庵公祭祀畢冰槎急過曰君等尚不知耶南都已亡矣皆大哭駕部郎東裝往蕭山探行省消息聞潞王降而歸道姚江則孫嘉績熊汝霖已舉兵獻宸杖策謁軍門嘉績汝霖奇

之留參其軍事次日華夏等亦擁錢肅樂起兵于鄞會師江上肅樂執獻宸手慰勞之曰君可謂先平陰之役而鳴者也獻宸募義從爲小營軍于瓜瀝之龍王堂前尋授車駕主事已而江上潰全祖望撰屠董二君子合傳子孝來死之鮚埼亭集獻宸歸里先是故尚書慈谿馮元飈兄弟門下多奇士至是多在大帥幕中獻宸欲因其力以有所圖客頗許之有海道中營遊擊將軍陳天寵仲謨者北人也馮氏諸客敝知其有異微說之天寵仲謨乃親詣獻宸密室屏左右言曰吾二人故史閣部麾下也當江都

失守閣部垂死遺言屬我輩必無負明室吾二人敢忘之哉將有所待而爲之以報閣部也吾觀公非凡人且一切往來蹤跡吾亦稍覺之公若弗疑願效死力獻宸聞之大喜天寵等即從衣領中出史閣部牒示之曰儻城下有警吾縛備兵使者以予公矣於是華夏頻乞師于翁洲內外合約以復浙東用少牢祀史閣部於獻宸家陳仲二將預其盟合狀已而翁洲師期至遂合諸道師將大舉先一日謝三賓告變諸道兵皆爲官軍所截不得至祇翁洲師次城下陳仲二將秣馬猶思應之海道

孫枝秀登陴以望駭曰敵兵翹首望城上而不發矢望內應也即調城守營兵分鎮諸門居民敢有出巷衢瞻眺者即殺之二將不敢發翁洲師知有備遽去獻宸走天台枝秀遣人追執之戊子五月二日與華夏同死西市而陳仲二將者周旋獻宸於難中甚力論者賢之魯王贈獻宸大理寺丞續書舊傳國朝乾隆四十一年賜謚烈愍勝朝殉節諸臣錄獻宸兄鼎忠字禹銘乙酉閏六月偕獻宸在孫嘉績幕府魯王追敘其先世門蔭官以鎮撫獻宸殉節鼎忠杜門謝客續書舊傳時甬上遺民創結詩社皆欲招之鼎忠曰身將隱焉用文敦槃之會非亡國大夫所宜也謝不往窮居二十四年而卒屠氏見聞錄從子孝穆字世達獻宸臨死往收其屍解所服青衿與之曰爾願有氣節以此相貽孝穆嘗對之流涕孝程字世式女適孫嘉績子延齡後遭率連之累有勸其應試以保全門戶者孝程答曰吾五世相韓之家也而應試季父之血將化碧矣聞者咋舌與孝穆相繼悒悒死雙柏廬遺聞光諸鄞縣志人物傳

楊文瓚字贊玉崇禎己卯舉人與兄諸生文琦友貢生

華夏王家勤諸生屠獻宸並死難五人妻亦自縊以殉時稱甬上五烈萬斯同兩浙明季忠義考

駕部諱獻宸字天生兵部侍郎大山之曾孫江南之亡也天生西向蕭山採行省消息聞潞王降而歸道出姚江則孫熊二公已舉兵天生杖策謁軍門二公奇之留參其軍事次日鄞人亦擁錢忠介公起兵會于江上忠介執天生手慰勞之曰君可謂先平陰之役而鳴者也天生募義從爲小營軍於瓜瀝之龍王堂前尋授車駕主事已而江上潰角巾歸里先是故尚書慈水馮公鄞

仙兄弟門下多奇士至是多在北來諸帥幕中天生欲因其力以有所圖客頗許之天生之居故侍郎第也有海道中營游擊將軍陳天寵仲謨者北人也奪天生所居之半居之馮氏客瞰知其有異微說之二人乃親詣天生密室屏左右言曰吾二人故史閣部麾下也閣部垂死屬我輩必無負明室敢忘之哉將隱忍有待以報閣部也吾觀公非常人且一切來往蹤跡吾亦稍覺公勿疑願效死力天生大喜即從衣領中出閣部牒示天生曰儻城下有警吾縛備兵使者予公矣於是華公過

宜頻乞師于翁洲內外合約以復浙東用少牢祀史閣部于天生家二將軍預其盟已而翁洲師期至遂合諸道師將大舉天生以二將軍內應先一日故太僕謝氏告變諸道兵皆為大兵所阻不至祗翁洲師至城下陳仲二將軍秣馬猶思應之海道孫枝秀登陴以望駭曰敵兵翹首望城上而不發矢望內應也即調城守營兵分守諸門居民敢出衢巷瞻眺者即擊殺之二將不敢發翁洲知有備次日遽去天生與董公若思走天台枝秀遣人大索追及執之戊子五月二日與華公過宜楊公楚石四人同死于市而陳仲二將軍者周旋天生于難中甚力論者賢之監國還軍翁洲贈天生大理寺丞若思兵部郎中天生夫人朱氏賢而文其姥恐其殉也守之夫人好言如平日而潛賦絕命詞伺姥稍懈自經以死一子亦死于兵（甬上耆舊續集傳）

屠獻宸字天生兵部侍郎大山之後南都初破獻宸西行探消息聞潞王既降而歸道出姚江則孫僉事嘉績方起兵獻宸謁軍門孫公奇之留參其軍事及錢忠節至江上謂獻宸曰君乃先吾著鞭獻宸自募義旅為小

營軍瓜瀝之龍王堂前授車駕主事江上潰歸里里中故第為巡道中營陳天寵仲謨二人奪居其半二人素與慈谿馮元飈有故馮使客微說之二人歎曰吾史閣部麾下也閣部且死屬我輩弗負國今不得已納降受官吾觀屠君非常人且一切往來蹤跡吾亦稍覘知之遂與馮氏客共入獻宸密室曰公弗疑有事以告我願效力即從衣領中出閣部舊所授牒相示且曰吾不敢忘史公也獻宸大喜遂以語華董輩各招外兵來會而獻宸以二將兵應之及為降臣所首當事密遣慈谿兵

扼大蘭蛟關兵搗管江姚江兵拒山東所招兵無一至者獨舟山海師至城下巡道登城察之曰賊仰望城上而不發矢此必待內變即別調城守營兵守諸門餘人有出衢巷者斬之二將不敢動獻宸變服與其友董德欽走天台追及被執受誅妻朱氏自裁德欽字若思世家子錢忠節赴越傾家輸餉某軍薦授推官不拜及聞翻城之謀請自任犒師盡斥其餘產以待事洩與獻宸同死里人以華夏楊文琦楊文瓚及獻宸家勤合稱五君子乾隆鄞縣志 蔣稿忠義傳

以上大理公事略

兵部職方司主事屠獻宸妻朱氏以夫起兵被執死朱亦殉之准入祀節孝祠勝朝殉節諸臣錄

烈婦張氏錢塘人適鄞縣舉人楊文瓚國變後文瓚與兄文琦友華夏屠獻宸俱坐死張紉鍼聯其首棺殮畢即衣盛服題絕命詩徧拜族戚吞腦子不死以佩帶自縊而卒文琦妻亦自縊夏繼妻陸氏結帨于梁引頸就縊身肥重帨絕墜地復取帨結之而盡有司聞楊華三婦之縊遣丐婦四人至獻宸家防其妻朱氏甚嚴朱不得閒陽爲歡笑以接之數日防者稍懈因謂之曰我將一浴汝儕可暫屏丐婦聽之遂闔戶自盡時稱甬上四烈婦明史甬上四烈婦傳

張氏錢塘人適鄞縣舉人楊文瓚明亡文瓚與兄文琦友華夏屠獻宸俱坐死張紉鍼聯文瓚首棺殮畢題絕命詩自縊死文琦妻沈氏夏繼妻陸氏皆自縊有司聞三婦死遣丐婦四人至獻宸家防其妻朱氏甚嚴朱陽爲歡笑以接之數日防者稍懈因謂之曰我將一浴汝儕可暫屏丐婦聽之遂闔戶自盡時稱甬上四烈婦大清一統志甬上四烈婦傳

獻宸俱坐死張紉鍼聯夫首棺殮畢即衣盛服題絕命詩以佩帶自縊而死文琦妻沈氏亦自縊夏繼妻陸氏結帨于梁引頸就縊身肥重帨絕墮地既復取帨結之而死有司聞楊華三婦之縊遣丐婦四人至獻宸家防其妻朱氏甚嚴朱不得閒陽爲歡笑以接之且時時誚三婦之徒自苦也數日防者稍懈因爲之曰我將一浴汝儕可暫屏丐婦聽之遂闔戶自盡浙江通志甬上四烈婦傳

屠獻宸妻朱氏獻宸爲魯王鶴部同楊文瓚文琦華夏死國難楊華妻皆殉之有司防朱氏俱死遣婦人伴之甚嚴朱不得閒暇爲歡笑且時誚三婦之徒自苦也數日防者懈因謂之曰我將一浴汝儕可暫屏遂闔戶自盡時與楊文瓚妻張氏文琦妻沈氏華夏妻陸氏稱甬上四烈婦乾隆鄞縣志烈女傳

朱氏名萬善屠獻宸妻賢而文屠氏見聞錄獻宸同楊文瓚文琦華夏死國難楊華妻皆殉之錢志有司聞三婦之縊遣婦四人防朱氏甚嚴朱不得閒暇爲歡笑以接之且

時時誚三婦之徒自苦也數日防者稍懈因謂之曰我將一浴汝儕可暫屏婦聽之闔戶自盡○案全祖望屠董合狀云其姥恐朱氏之殉也守之好言如平日而潛賦絕命詞伺姥歸自經與明史互異時與楊華妻稱甬上四烈婦明史列女傳光緒鄞縣志

屠鶴部獻宸妻朱氏賢而文其姥恐其殉也守之夫人好言如平日而潛賦絕命詞自經以從一子亦死于兵甬上耆舊續集傳

以上朱宜人事略

遺詩

喜陳仲二將軍豫盟

英雄事去歎身孤邂逅將軍氣誼孚按劍虞淵終欲返撫膺滄海未云枯銅駝荊棘丹心切鼎社邱墟赤手扶閣部當年遺命在報恩寧願碎頭顱

獄中

今日知何日圜扉繫此身淒涼狂魎詬慘淡野狐呻擊楫成虛夢縛雞慨夙因血痕甘化碧寧復畏災屯舊雨悲同聚高談各自酸生辰憐我薄天地爲誰寬淚盡難興楚椎窮莫報韓空餘無限恨拋撇委荒棺

右大理遺詩

非矜巾幗具鬚眉大義當前不可虧自分甘從夫壻死有何貪戀有何悲具一作有自分一作地下死一作去國殘家破萬邅迍劍樹刀山盡集身阿姥見憐當以德不須防守未亡人一作覆巢完卵情安顧裂帛投繯願所親又作覆巢之下無完卵求活偷生玷此身

右朱宜人絕命詞

遺聞用錫案族伯宗伊字莘農撰屠氏見聞錄有所考證均加按語以下十二條均載見聞錄

陳恭潔艮謨公未第時設教家塾與余家祇隔一牆鶴部

兄弟嘗執經請業每抗論古今感懷時事輒作班超投筆終軍棄繻之想崇禎癸未恭潔北上拜送河干揮淚而別後聞甲申三月十九日之變恭潔殉節設位而哭又時時周卹其家雙柏廬遺聞

宗伊案恭潔公居郡學側與儀部公鼎園毘連余家宅後去張冰槎尚書煌言居不過數十武乙酉六月朔日值贈司馬介庵公暨陸淑人二代祭祀甫祭畢尚書急過曰君等尚不知耶南都已亡矣皆大哭駕部即東裝往蕭山探行省消息是日余家罷享尚書年少於

駕部而時與之講氣節究壬遁故後駕部殉節尚書哀輓有記探陰符天戈其挽之句指前事也雙柏廬遺聞

家伊案忠烈公居郡學射圃旁

族祖韋翁先生美開國難後自以明室世臣不肯屈身集親表巨室子弟爲棄繻社於是願入社者楊氏則太僕美益玄孫刻本作閩誌曾孫誤今以謝山甬上耆舊續集正之文琦文瓚屠氏則侍郎大山曾孫獻宸董氏則侍郎光宏孫德欽翰林樾曾孫劍鍔周氏則尚書應賓孫御天陸氏則副都御史世科子宇爌宇爆李氏則尚書康先孫振璣振玘徐氏則大理寺卿時進從子鳳垣施氏則都督僉事翰子邦玠高氏則都御史斗樞子宇泰吾家則族祖木千棹先生暨曾王父兄弟大稱大程皆豫焉而武進王忠烈公章子之栻以忠烈曾知縣事故來僑寓亦願入社鮚埼亭集天生之居故侍郎第有海道中營游擊將軍陳天寵仲謨者北人也奪天生所居之半居之先是慈水馮公留仙兄弟元颺元飈門下多奇士至是多在北來諸帥幕中天生欲因其力以有所圖客頗許之瞰知二將軍有異微說之二將軍乃親詣天生密室屏左右言曰吾二人故

史閣部可法麾下也閣部垂死囑我輩無負明室敢忘之哉將隱忍有侍以報閣部也吾觀公非常人且一切來往蹤跡吾亦稍覺公勿疑願效死力天生大喜即將衣領中出閣部牒示天生曰儻城下有警吾縛備兵使者予公矣於是華公過宜夏頻乞師於翁洲內外合約以復浙東用少牢祀史閣部於天生家二將軍豫其盟鮚埼亭集甬上耆舊續集

江南之亡也天生西向探行省消息聞潞王降而歸道出姚江則孫嘉績熊汝霖二公已舉兵天生杖策謁軍門二

公奇之留參其軍事次日鄞人亦擁錢忠介公肅樂起兵會於江上忠介執天生手慰勞之曰君可謂先平陰之役而隕者也鮚埼亭集甬上耆舊續集

姚江孫氏爲簪纓望族慈水馮氏爲東林領袖皆海內所推而閣部嘉績父刑部郎中應本寧州公壻暨閣部子戶部尚書延齡烈愍公姪世式公壻津撫元颺子行人愷章烈愍公姪世奉公壻皆吾家快壻兩家多奇士故駕部始同孫氏舉兵繼欲因馮氏客之力有所圖也雙柏廬遺聞

直指問曰吾聞屠爲謀主房子大可藏奸曰屠固世家

薄宦裔耳明時會文其所今廢久矣華檢討夏對傳錄

五君子之禍屠公獻宸董公德欽皆謂降臣宜加防範華職方夏不能盡用其言以致事洩囚中頗相咎及對簿屠董二公謀養身以爲後圖而職方又不以爲然遂微有參辰然華志節剛勁而機事稍疏屠董智計深密而形迹反似乎畏死者其心實未嘗乖也卒之屠董與華同死可以釋睢陽張許之疑全太史祖望句餘土音

天生若思董德欽臨刑過宜華夏欣然謂曰吾與二兄當共成長虹矣鮚埼亭集

駕部於順治戊子五月二日與華吉甫檢討夏楊瑤仲推官文琦董若思郎中德欽共死於譙樓下時先曾王父世達公以仲子往收屍駕部解身上所服海青與之曰爾頗有氣節以此相貽望日後讀書繼志勿墜家聲也從容赴義如此雙柏廬遺聞

翻城之役議分道集兵華氏夏主中甄而屠駕部以內應之兵佐之馮氏京第主西甄而李侍郎長祥以東山之寨相援楊氏兄弟文琦文琦主西南甄則大蘭之師也王評事家勤主東南甄得死士三千餘人甬上耆舊續集

其夾瓜瀝左右而營者故錦衣徐公啓睿侍御錢公肅圖之支軍夾龍王堂左右而營者故太常林公時對駕部屠公獻宸及南雷黃氏宗羲之支軍其湖山之小營侍御餘姚長官王公正中之軍盛嶺之小營侍御慈谿長官王公玉藻之軍此皆六家軍之麾下也鮚埼亭集

江北屠氏吏部尚書諡襄惠浦左都御史諡簡肅僑兵部侍郎大山禮部主事隆辰州知府本畯殉難職方主事獻宸共六望全謝山甬上族望表

遺蹟

六經堂　大理烈愍公所居宗譜遺蹟錄

用錫案六經堂在縣治西北鑒橋東竹墟公遺宅之內

兵部烈愍公獻宸墓　葬老界鄉陶家河東乾隆鄞縣志

北門文昌閣鄉賢祠　屠獻宸宗譜恩榮錄

鄞縣學前旌忠祠　屠獻宸宗譜恩榮錄

用錫案公於清乾隆四十一年正月奉旨賜謚烈愍准入忠義祠嗣與公兄鼎忠同祀旌忠祠今旌忠祠雖廢吾甬人方請恢復爲民族光而未得也

爲之慨然

贈詩

追輓屠天生　張煌言

雉壇曾記探陰符其挽天戈泣血呼我似魯連還抗節君爲翟義竟捐軀旌頭應避祁連冢匕首空藏督亢圖歸去延陵須掛劒只愁零落是楷模

哀故兵部主事屠公獻宸　李鄴嗣

秉心儻獨堅一往豈酌勢投鑊不知炎洪濤將攪揭直欲撼爪牙忘其能攫噬乃識忠信人成敗非逆計吁嗟屠樞曹身本司馬系四世承國恩憤激每灑涕自參姚水軍捐軀已夙誓流離重矢天當餐不嘗臘千金散市兒剖腹亦蠻隸遂得招北軍翻然願執銳噬臂密相期義感非游說予時登其堂慷慨曾互締主歃已有人儒生亦裹爛帛書聯久遠旦夕若有濟誰能測皇天大運別有畀禍起每垂成操刀終自殪城郭走黃沙悲風聞切切薦紳各掩門路人袂沾淚毅死公不懲夜臺應目皆誰取孤臣心白日鐫墓碣

五月二日諸君子難日延僧施食　李鄴嗣

法螺動春浮諸天奔走急老僧列梵筵懺咒異宿習特召爾毅魂竦劒此宵集惟恐雜彪羶神杵不使入蕭蕭諸公齊瓶漿酹空溼妙諦了幽明虹吐亦暫蟄遙望十六陵更灑金鐙泣斷首諸國殤餘味欲徧及香食出旛林固非茲土粒施畢凜送迎森然吹骨立

華吉甫楊楚石屠天生董若思四義五月二日已時就刑是日午時嘗食聞變咽不得下投箸走筆書此　徐振奇

乾坤慘澹風日悲曛孤憤於邑傷我懷人胡昊穹兮降

屯俾貘貐之齦齦旣欺我君父并殄滅其貞臣貞臣兮
子衿之死彌忒兮此心觀者雷吼兮死者沈沈壯士名
成兮遺恨深平生未了兮望來今

高郎隘夫以泗水鼎樂府見示問之知爲默農輩
作也各以絕句一首系之　第一首哀天生　全大程

聞道刲羊祭少師將軍割臂誓天時尾箕靈爽空千丈
竟不先期殲叛兒謂陳仲二將軍祭史少師於屠天生家以乞靈也叛兒指逆紳

弔華王屠董二楊六君子　董隆吉

逆鴟競逐老梟飛害鐵偏從義士圍涕淚宋陵時已盡
頭顱柴市去如歸請衣報國天應晦留篋遺人道未違
藏史南山何日出敢望之子配瓊妃

即事爲戊子五君子作　全吾騏

千古興亡事三生忠佞因四明雖僻壤累葉有貞臣爲
恨鴟鴞毒來屠猿鶴頻荒洋空駐宋大里莫逃秦告密
紛紜至刊章次第陳虞潭功不就李俏恨難伸蹈海傷
皇甫埋名義子眞袁鏞先投首孫郃早投綸毳幕徧郊
野殯波染市闔青楊都喪魄赤堇亦傷神板蕩天何醉

飄零我不辰城南堆黑障江北徧青燐土室方延首重
城正拂塵偷生同苑結感事倍酸辛牡蠣灘頭夢金鼇
背上輪天心如可問上念孑遺民

題勝朝殉節諸臣錄詩　清高宗

信史由來貴煇彰勝朝殉節與羶薌五常萬古旣云樹
潛德幽光允賴揚等度早傳遂及宋宋李若水從欽宗至金營不屈而死
金人相與言曰遼國之亡死義者十數南朝惟李侍郎一人　後先直邁漢和唐諸臣
泉壤應相慶捨死初心久仍償

誓復仇薤露詞屠董二君子辨誣　全祖望

五君子之禍屠公獻宸董公德欽皆以降臣宜
加防範華職方不能盡用其言以致事洩囚中
頗相咎及對簿屠董二公謀養身以爲後圖而
職方又不以爲然遂微有參辰然華志節剛勁
而機事稍疏屠董智計深密而形跡反似乎畏
死者卒之屠董與華同死可以釋睢陽張許之
疑

中丞眞男兒南八豈愛生良思爲後圖即以報良朋不
用蒯徹言一蹶莫可拯耿耿虞淵志未肯投沈冥漸離

誓復仇含垢登秦庭如何金石交不諒吾丹誠烏頭詎能白馬角詎能生至今拌一死即以報良朋同君白首歸一笑裘裝行

鄭北雜詩　　袁鈞

駕部曾分瓜瀝營華楊董氏其捐生一門全節從妻子況復遺民有阿兄屠駕部獻宸同錢忠介起事軍于瓜瀝之龍王堂前事洩與華檢討夏楊推官文琦董推官德欽同日就戮妻朱氏自經一子死于兵兄鼎忠嘗官鎮撫至是杜門謝客窮愁以終

用錫案鄭山雜詩載光緒鄞縣志其五十首此首係詠天生公故節錄之

六經堂　　從孫繼序

用錫案此詩詠先世古蹟作也

不負詩書學能全節烈身瑰琦懷遠略齷齪笑陳人翟義心同激魯連意獨眞他年青史在底事見悲辛

敬題先烈愍公遺像　　從孫繼序

生負讀書養氣優一心夢寐爲神州祖生擊楫中流誓翟義捐軀夙願酬奕世華嘗難報國盟天白馬不回頭丹青似解忠良意寫出鬚眉滿肚愁

同時殉義有華夏楊文瓚泣血椎心各慨慷生慕包胥能復楚死留精衛欲塡滄離鴻哀調酸難讀配朱宜人有絕命詞紫燕輕衫暗自傷公臨難時脫所服海青贈余高祖云以此酬妝東浙山川多烈士芳名海闊與天長

戊申五月七日爲先烈愍公懸旌忠二字匾額于堂上以誌恩榮敬賦二律　　從孫繼序

聖恩浩蕩大如春錫典遙頒泉下人碧血久埋蒼蘚古綠切重樹白碑新褚淵抱愧齊朝祿袁粲流芳宋室臣麥秀黍離成往事遙憐洛邑有頑民

旌忠匾額懸華堂閭里爭傳第宅光世事百年悲泡影此日泉臺悲感切蕭蕭風影動垂楊

天生元配投繯殉夫臨終有詩　　張煌言

碧血流乾滄海塵深閨誰是未亡人曾聞脫珥都忘緯豈惜磨笄並化燐荀女當慙珠未碎明妃莫怨玉難春臨危猶作離鴻調字字遺丹在縞巾

屠兵部妻朱氏　　董守諭

生女願如鼠誰當幹母蠱凜凜義烈閨惟恐不爲虎天生偶楊華奮身寫裙帔遺木稱未亡號泣頭顱下宗親

無心知徒以好言撫原寬須臾死隱忍計門戶況復骨肉疏束約拘官府孺人黯自傷婉言辭丐姥入門無人聲絕命于尺組獨往慰君魂修名光烈祖嗟彼二姓人至今冷齒齵巾幗誕偉男風規豈少補

莫嘵嘵薤露詞 屠烈婦俞姥 全祖望

屠夫人早辦從死爲乳姥守之不得聞夫人乃婉辭謝之若將不死者是夕姥暫離夫人死之姥愛我當以德莫嘵嘵出姑息昔郎揮千金思邀降將力一擲既不中塡溝非所惜降將亦欷歔旌旄變顏色而況妾伉儷偷生安可得姥愛我莫姑息請暫歸度今夕詰朝姥來庭寢門聞哭聲

吉甫瑤仲天生質玉授命之後其閨人相繼縊頸義不受辱須眉丈夫所難也爲賦四烈婦詩

高斗樞

丈夫方利見志氣何崢嶸聳鞍彎玉弩揮劍壯金城皇輿一以零悵怳失所憑改服干非類華膴靦爲榮偉哉我良友百折矢孤誠扶義驅匪茹屯蹇遂捐生捐生慘未已誅閨愁孤煢洵美楊少娥婉嫕多姱聲憑尸纔一

慟之死百無縈盥櫛施袗禍靚妝佩華瓊再拜辭尊嫜遺誥申天經含笑引絳羅芳魂倏沈冥少娥既云徂長娥亦繼傾昆弟稱二難娣姒允雙貞更有華與屠同聲載相賓手杵長腰米進之老姑庭託孤于密友下宮寂不驚淚向高天灑魂從子夜征晨扉迴不啓泉臺一笑迎 屠孺人以夜分縊 懿此數巾幗足愧諸冠纓豈惜守空閨所恥履荒廷一死大誼畢遑知身後名哀哉困羈辱同仇有素盟不死如有圖虛生竟何成撫膺懷百疚涕淚浩縱橫

祭祀

族祭九世祖竹墟府君十二世祖天生府君文 從孫繼序

正直立朝不屑權奸之媚激昂舉義惟圖廟社之存既克善其貽謀亦無慙乎繩武緬維世廟纘基分宜實豺狼之當道亦越魯藩監國方王類燕雀之處堂見君寵之甚專誰敢少違其怒知天心之已去孰肯徒盡其忠而乃絕賄賂之行失歡要路整戎兵而往冀復舊疆輕遭虎口幾難保其餘生得附龍髯遂甘拚夫一死此三

司馬之閒所以名高張范而五君子之列得以美比華
楊者也遞時論定歷久迹彰昭亮節勝朝恩許以復官
鑒孤忠清代榮邀夫賜謚於是枌榆景仰史冊流傳允
不愧四明之望族莫不推喬木之故家矣某等感深霜
露念切本原追維二祖之同揆久擬一朝以合祭豈意
主政公騎箕之日正逢司馬公降嶽之辰爰集宗人恭
修祀典特懸遺像敬展孝思嗚呼得罪原甘詎知罷職
歸田竟獲陶家之報德殺身何悔祇識舍生取義遑思
謝氏之尋讎祖德宗功並昭垂乎孫子前輝後映宜永

享乎烝嘗敬奉十三世叔祖考明殉節恩貢生振趾府
君祔食尚饗

公祭會弁言　二十世孫燮

維我歷祖代著偉奇或以政績顯或以文藝名而以節
烈著者則有十二世叔祖天生公焉公爲少司馬竹墟
公之曾孫辰州太守漢陂公之孫寧州同知二水公之
季子世受國恩公生丁叔世清兵入關明社爲墟當南
都失守公即西向行省探消息聞潞王降而返道出姚
江與熊相國孫尚書同舉義旗會師江上錢忠介執公
手而慰之曰君可謂先平陰之役而鳴者也是吾寧人
之起義公實首舉焉乃天不祚明卒以身殉當時惕於
威焰負屍草葬僅覆抔土公之後裔因毀家紓難亦遭
中落未修祀事迨清高宗純皇帝追念前烈賜謚旌表
從曾叔祖鳧園公重修公墓祇立一橫碑而祀典仍付
闕如也民國九年杭甬鐵路工程處擬推廣軌道建築
貨棧將公墓劃入路線忠魂烈骨行將摧殘闔族聞之
驚皇失措公開大會推定族叔康侯族姪友杏倬雲時
遜爲請求代表而燮亦與其列奔走呼號函電交馳得

邀部令照保存古墓例飭路局設法繞避宗老語燮曰
公墓已得保存矣一抔之土既不足以慰忠魂亦何足
以彰觀瞻汝其圖之又語燮曰公之忠義昭示千秋殉
難之期理應追悼汝其舉之燮奉命不敢懈亟爲公墓
設立祭壇復於墓前建樹石坊而以旌忠堂額列示後
世繼乃籌集經費釐訂條程自辛酉歲五月二日爲公
殉難之期始開會追悼邀集族人公祭之祭位設於六
經堂因公之遺宅也與祭者首及宗房長暨各房幹事
俾闔族皆得瞻公之儀容也年司祭事之任歸諸義莊

事有專司也禮經曰有其舉之莫敢廢願後世子孫遵行勿替而奏於表彰之責始克告慰焉爰書其事之顛末於簡端民國十年夏正辛酉歲五月

公祭會後序　二十二世族孫志恆

烏虖青天乃缺孰追媧后之功碧血不枯莫雪精禽之憤積千秋之遺恨匣劍將飛鳴兩閒之不平泥塑亦泣心灰不死捐頭腦而猶甘鼻火常燒灑血淚而欲竭古來義憤所激一往無前裂金石之心作頑懦之氣如吾十二世叔祖主政公者永可悲矣惟公贅纓舊族文獻

世家慕班超之投筆景終軍之請纓仗策謁軍門血眸欲裂翻城圖內應俠氣如生勵身世于滄桑斡乾坤之板蕩卒至譙樓風雨恥爲于禁之囚海道網羅終成常山之節而叔祖妣朱宜人淑德雖鳩詒謀翼燕陡聞奇變誓不欲生大丈夫殺身成仁賢內助椎心泣血覆巢完卵絕命詩字字嘔心裂帛投繯未亡人絲絲搵淚始則負屍而歸正寢繼則紉首而殉義夫縱防範之綦嚴陽爲歡笑卒見危而授命早有死心大義當前甘從夫壻于泉下克昌厥後試看今日之域中十三世叔祖振趾公痛翻城之役哭父則搶地呼天死姚江之兵追母而舍生取義節義萃于一門忠孝傳之百世今日者蛇豕噴張屢煽甘溟之燄鯨鯢跋扈莫澄碧海之波敗羊皮繭紙之盟窺界碣而思啓索馬絹銀繒之賦塡谿壑而不盈聞警報則志士拊膺演和議而壯夫奪氣誠得如我叔祖者力圖恢復志決尋仇即令蹈平甌脫難抵黃龍懾服強胡未修白雉而山河兩界知漢將之皆飛風雨二陵豈秦師之敢逞不亦使黠虜寒心狡夷斂迹也哉惜乎九京不作莫甦義士之魂百代流聞空揮恨

夫之淚往事已矣來日大難願子孫世世居故里心仰精忠庶祭祀年年于此日共陳俎豆是爲序

公祭會祭文　二十二世孫志恆

列鼎鳴鐘誰識易代衣冠之恥攀龍附鳳疇興故宮禾黍之悲惟公挾策從軍欲挽天心之已去毀家紓難但知大義之當爲此募卒編小營執殳作錢張之先導翻城圖內應祭纛要陳仲以同盟所謂舊不顧身誓必報國者也豈意舊巢盡覆半壁終危一敗於江上之潰師再敗於謝氏之告變卒至遭海道網羅鐵索寒孤忠之

膽聽譙樓風雨青衫留碧血之痕甘死答君恩洵不愧三大人之後喪元稱志士實無慙五君子之名宜乎枌榆景仰視王頭馮臂以同欽典冊流傳追武穆文山而並壽矣某等食先人之舊德守喬木之故家恭遇殉難之期特開追悼之會懸遺像於堂率子孫而羅拜獻清酤之酒摭事跡以陳詞想今日漢族重光尊夏攘夷得慰英魂於冥漠願此後祖靈永安愜聞優見來歆公祭之烝嘗敬奉十三世叔祖考明殉節恩貢生振趾府君祔食尚饗

六經堂遺事附錄

世系

一世　二世　三世　四世　五世

季一 字邦彥自無錫徙鄞始祖娶周氏葬老界鄉胡家橋之原

宗二 諱慶字維善號靜齋娶鍾氏葬父塋側

福一

福二

福三 字天佑號慈眞娶朱氏葬祖塋側

德源 嗣福一居桂林

德慶 嗣福二居北平

德瑞 居縣之江東買席橋

德明

德祥 子浩

六世　瑜　字廷彩號松窗晚年遷居縣西北祝都橋年八十有九明弘治諭祭二壇敕葬老界

七世　湘　清　號丹山謚襄惠

八世　渭

九世　大山

十世　本畯

子皐

子雲

子眞　字士玄號草堂娶陳氏葬老界鄉上字河西北之原

子良

子華　諱順娶周氏葬馬郎河北之原

十一世　惟縹　字陽說一字公雨號二水由庠生入太學歷官陝西寧州同知娶閻氏葬父塋側著

十二世　蠡忠　亮忠

十三世　孝胤　孝則　孝穆

儀

僖

佳　字朝周號介庵憲宗朝以恩貢例授宣義郎七品散官遷居郡學東甘溪潭即今六經堂娶楊氏葬上字河西北祖塋後

十四世　祠著有司馬集竹墟集及詩集二卷竹墟近稿各一卷

十五世　公祠後建生祠祀之詳辰州田成龍撰世繼堂記

字國望號竹墟嘉靖癸未進士累官兵部右侍郎兼都察院右僉都御史總督湖廣川貴三省軍務致仕娶陸氏贈淑人葬老界鄉葉家敦之原墓入昭護錄十餘種都祀鄉賢祠有專府湖廣辰州

字田叔號字紹蘭一漢陂由官湖廣辰州府歷官湖州府知屠州卷湖廣辰州府有尚書別家河北之原娶黃氏葬沃界鄉老家河嘴著解情采編毛詩鄭箋詩言五至諸書計七百五十二

- 孝程 — 字世達天生公殉國難負屍歸六經堂正寢
- 鼎忠 — 孝則 兼承 字明九號禹銘由庠生與弟獻宸同參孫嘉績幕府授都督禁旅鎮副獻宸殉節杜門謝客窮愁以卒娶周氏葬亭亭墳右側著醉詞三十闋并自爲序詳續甬上耆舊集暨氏宗譜
- 懿忠 — 孝巖 字世瑞號諱獻宸字明初號天生殉國難振趾恩貢事蹟詳續配朱氏殉

- 師見明史甬上四烈婦傳及縣志傳
- 甬上耆舊集春雨樓集暨氏宗譜無嗣 孝宗 — 景行 字道民
  - 之龍 出亡
  - 之鳳 出亡
  - 之蛟 字起躬
- 孝來 字兆熊未娶

十六世 十七世 十八世 十九世

- 可元 — 繼繩 — 宗德
  - 繼模
  - 繼訓 — 宗飛 — 用賓
- 可亨 — 繼烈 — 宗飛 兼承
  - 用霖 — 聚規 字彙源
  - 用臧

用錫案十二世叔祖獻宸公譜名懿忠字明初號天

99.5萬 第二五五冊

生行貞七十三先世居汴之尉氏縣敦仁里避金亂
隨宋高宗南遷至開慶閒始祖邦彥公自無錫徙居
明州甬江桃花渡之北六世祖明封太子太保吏部
尚書松窗公瑜遷縣治西北一里許祝都橋七世叔
祖介庵公卜居縣治郡學東甘溪潭號六經堂世居
于是公曾祖竹墟公大山祖田叔公本畯父二水公
惟霖公由郡庠生補恩貢授兵部職方司主事生萬
曆三十四年丙午八月二十二日申時清順治五年
戊子五月初二日巳時殉於郡之譙樓事聞監國贈
大理寺左寺丞進階奉政大夫年四十有三清乾隆
四十一年追諡烈愍入祀忠義祠娶朱氏諱萬善都
司介之孫女封孺人加贈宜人公就難時從子世達
公孝穆負屍歸安於正寢宜人吮血紉首棺殮畢將
殉防不得閒逾月防懈自經殉節入祀節孝祠生萬
曆三十五年丁未二月十四日清順治五年戊子六
月二十三日殉節年四十有二合葬江北老界鄉葉
家墩陶家河東竹墟公墳後莊基中全祖望撰傳及
狀墓入防護錄子三孝麟字振趾恩貢生死國難於

姚江無嗣孝宗孝來次室陸氏出孝來無嗣孝宗子
景行

吾鄞自陳忠貞公甲申殉國而後丙戌畫江之役錢忠介公舉義旅分汛瓜瀝與孫熊章沈諸公稱六家軍張蒼水公首迎魯王建國江干翻城一役五君子奮不顧身四明一片土忠義之氣甲於寰宇嗚呼盛矣先十二世叔祖明駕部天生公爲少司馬竹墟公之孫私淑忠貞畫江翼主同參機宜翻城內應並塗肝腦抗節之奇死事之烈三百年來猶凜凜有生氣焉用錫少時讀書古娑羅館右爲忠貞公祠左之六經堂卽駕部公故居嘗聞先人言忠貞殉節公卽就此設位而哭與陳仲二

將軍盟卽於此以少牢祀史閣部及公畢命譙樓從子孝穆公負屍歸朱宜人又於此吮血紉首返文山之骨收國子之元則斯堂也卽與公千古可也自明而淸公之子孫每於五月一日祀少司馬而以公配曰輝映社鼎革而後河山生色日月重光丹心碧血含笑九原於是諸宗老創設公祭會登堂拜獻以誌舊蹟並以墓入防護錄得援保存古蹟例永久保守俾世世與祭宗人其負其責茲以張君詠霓刊刻四明叢書詢公遺籍昭穆緜遠著述隨國難而消滅雖置千金求一編而不可得僅於家集得詩數首吉光片羽固徵文考獻者所不能恝然置也爰並公之事蹟彙爲一編顏曰六經堂遺事而以公之遺像墓圖謝山合狀冠首並附世系因書數語俾後人有所考焉其和建國二十二年七月十九

世孫用錫謹識

六經堂者屠竹墟少司馬之祖介庵先生之所築在甘溪潭天生先生讀書處也壽鏞少嘗會文屠氏家與斯會者若陳季衡時夏范仰喬賢方賀逸仙紹章未與斯會而心折其詩文者若毛价臣宗藩盧霞青霞今皆作古人矣康侯年少於壽鏞而最好客故一時文人皆集然所謂六經堂者與古娑羅館一西一東瞻仰斯堂徒聞父老傳述壽鏞既以四女月梅妻伯系伯系名潤規爲康侯長子出嗣於其從兄用鏄以是與康侯過從益密不幸伯系由德國留學歸甫三年而亡四女守節撫子壽鏞方

刊四明叢書即命四女錄其家乘凡天生先生遺蹟可考及贈弔詩皆手鈔焉得之大喜蓋時方校過宜言讀謝山誓復仇薤露詞謂華志節剛勁而機事稍疏屠董智計深密而形跡反似乎畏死者卒之屠董與華同死可以釋睢陽張許之疑是刻過宜言尤不可不刻天生先生文集今文集雖不可得而康侯錄其遺詩述其遺事凡四女手鈔者均爲編入向之大喜者今更大快爰付諸梓然因之而念及故人思及亡壻又不能不悵然也癸酉冬張壽鏞跋

將軍南渡傳卷十

史官章頴纂

劉錡

劉錡字信叔秦州成紀人也父仲武爲西甯都護童貫宣撫陝西護招徠僞王子臧征僕哥收積石軍積石軍與西甯州接仲武詣貫計事貫許以便宜大觀間熙河經畧使劉法以兵取積石軍王師與番軍夾河而陳兩月未克方造舟爲梁以濟仲武自西甯夜以精騎三千由平越萬公嶺出虜不意涉無人境三百里擣其虛拔之禽臧征僕哥檻車至闕下仲武召對特命其諸子之未仕者悉官之錡

其第九子也補三班借職政和六年差充秦鳳路經畧司書寫機宜文字宣和二年改熙河蘭鄯路同前職調官京師先是高俅嘗爲端王邸官屬上即位欲顯擢之舊法非有邊功不得爲三衙時仲武爲邊帥上以俅屬之俅竟以邊功至殿帥上謂俅曰吾疇昔之夜夢劉仲武其諸子安在俅以錡對即日召見奇之特授閤門祗候未幾差潼川府路廉訪使者以從仲武修築囉逖川功轉承節郎又以平蕩駱駞割踏地轉保義郎欽宗登極轉成忠郎靖康元年七月鑄面奏廉訪職事詔延和引對劉仲武之子錡奏對詳明議論可采特授閤門宣贊舍人九月差和岷州兼洮東安撫總領番兵將北虜大酋曰黑風而王其號者犯陝右至新店子爲內河統制劉惟輔所殺其衆敗而退經畧使張深遣隴右都護張嚴率熙秦兩路兵進襲之至鳳翔五里坡嚴會諸將議嚴欲下戰錡曰未知虜虛實不可輕進宜駐兵察覘之嚴不聽兵下坡伏發嚴死之深以嚴不用錡計致敗乃以錡爲隴右都護建炎二年知西甯州兼沿邊安撫隴右都護夏人與女眞連和遣統軍沒細征牟率兵侵鎮武軍人分兵攻大通城錡率精兵與蕃漢弓箭手至臨宗寨值大雪錡勒士卒銜枚而進逮聽陳乳畧河上與大通城對賊懼錡分遣別將自上流踏冰而濟

直擣夏人輜重寨賊分兵救之錡乘勢渡河掩擊夏人大敗殺沒細征牟復取二城斬首虜數千級自尒夏人兒啼輒怖之曰劉都護來樞密使張俊使蜀爲宣撫處置使奏錡敗夏賊功特授右武大夫閤門宣贊舍人陞熙河路兵馬都監知西寧州兼隴右都護建炎四年宣撫司便宜黜陟特授右武大夫開州團練使涇原路經畧安撫兼知渭州八月宣撫司遣將復永興軍虜人大恐急調大酋兀述輩由京西路晝夜行來陝右九月兀述與粘罕等皆會而五路之師亦至耀州大戰於富平原錡身率將士先薄虜陣自辰至未殺獲頗衆會環慶帥趙哲擅離所部哲軍將

校望見塵起驚遁而大軍亦退既而諸軍各還本道未幾慕洧以慶陽叛攻環州宣撫司令錡解圍錡曰金人大軍屯青鷄嶺下涇原正當其衝環州事輕軍不可動宣撫司强其行錡至環州與洧相拒虜果以輕兵破涇州次至潘原縣錡留別將張中孚李彥琦捍洧親率精銳赴渭州已無及矣乃移沿瓦亭金人犯青交店錡率衆禦之一日數戰虜敗退中孚彥琦降賊錡斂兵還益昌紹興元年宣撫司以錡不能撫循兵將致敗罷涇原帥落遥郡降授武略大夫差知岐州統制文政州兵馬二年差充統制成都府路弓兵三年差成都府路兵馬鈐轄兼節制文龍州未幾

宣撫司以大敵侵犯梁洋控扼門隘責任非輕理宜先賞特復右武大夫開州團練使是月差充宣撫司統制官綿威茂州石泉軍沿邊之撫使司參議官四年兀述大舉兵入蜀吳玠拒之檄金州王彥熙河經略使關師古以兵來援皆不至唯錡以兵援玠上遣使入蜀還得錡姓名而樞密使張浚亦嘗薦之即日召對除帶御器械等差江東路總管建昌府駐劄六年差權提舉宿衛親兵五月命與福建路總管劉光烈兩易已而各免行十月差充兩浙西路淮南東路沿海制置使車駕在平江解潛爲騎帥王彥爲客院都統制兩軍之士交爭於市即日罷二帥以錡主管馬軍司公事合二軍以將之且兼殿司之職扈從幸金陵七年六月差兼都督府諮議軍事八月差充淮南西路制置副使十月差知廬州兼淮西安撫時酈瓊既叛劉豫廢其屬將宋超以二千人來降十一月詔錡以降兵入奏處超等既定還合肥八年七月差樞密院都統制以所部兵駐京口九年正月除果州團練使神龍衛四廂都指揮使權主管侍衛馬軍司公事復河南赦天下十年除錡濟州防禦使仍舊軍職充東京副留守兼節制軍馬繼又令以兵戍陳汴隨軍家口留順昌錡乃以馬軍司之兵行即王彥所剿八字軍也八字者以赤心報國誓殺　賊爲文又

益以殿司二千人兵至渦口方食暴風拔坐帳錡驚曰此風賊兆也主暴兵即下令兼程而進五月十五日至順昌府未至三百里錡捨舟與官屬將佐先抵城下守陳規見錡語之故虜太子兵十二日已寇東京矣初阿骨打守海上之盟不肯背約侵陵中國吳乞買立羣酋皆主用兵既滅遼有吞噬中夏之意在位十二年無歲不用兵擅立撻辣知主弱又外有蒙國之擾欲自取之獨忌兀述握兵在外故建議以河南地歸于我所以抑兀述之權撻辣居中故其言易入既而謀頗泄兀述密疏以告亶亶用兀述而誅撻辣兀述舉兵來邢州以大閱名起國中兵聶黎字堇

入山東三郎君入陝西李成入西京兀述率三路都統與龍虎而王其號者及韓翟二將軍入東京留守孟庾降兀述分兵復取河南地破順昌入淮甯降蔡州列郡皆不能固東南騷動金人初遣三路都統既下淮甯且來取順昌錡聞之諭諸將遣騎促選鋒游變老幼輜重舡九百餘艘入城十八日虜騎入陳州距順昌三百里錡俾官屬杜亨道王義賓以朝廷所給贍軍錢物數告規且告以斂兵入城規與錡計合十九日錡招屬官諸將議守禦或欲就舟順流而下錡激以忠義諭之禍福且曰虜方講好乘我備馳以重兵來不能遏其銳則國家之憂叵量況此城粗可

守守規亦以有米告卽召諸將曰吾意已決敢言去者死分部諸將許青守東門賀輝守西門鍾彥守南門杜杞守北門遣斥候募民爲鄉道遣間採又數日虜兵入蔡州距順昌二百七十里又犯項城陳之屬邑也犯泰和距府城七十里諸軍老稚既登岸錡俾鑿舟沉之錡之家寘寺中積薪於門戒其人曰設禦敵有不利卽焚吾家無辱虜手也三軍皆奮男子備戰守婦人礪刀劒皆曰平時人易我八字軍今日當爲國家立功下令士卒不得登城有號驗者登城摧圮多亟葺治芟薙荆榛取僞齊所作癡車以輪轅埋城上撤民戶扉周匝蔽之時鄜延路總管劉光遠以路梗留新知永興軍椰倪從行皆以軍事任之或提舉四壁守禦凡六日而備禦畧具通判汪若海以檄詣在所錡以奏附若海行卽與官屬登城區處城外事城外有民居數千家悉焚之二十五日虜游騎涉潁伏兵發禽銀牌千戶阿黑殺阿魯輩詰之乃知韓翟兩將軍營白沙渦距城三十里錡夜遣千餘人襲之殺虜兵多二十六日早復與虜兵遇殺傷倍多辰巳間所遣兵自北門還錡往犒之次日虜兵馳報龍虎者及三路都統皆自陳州來濟師越二日合軍逼城下環城三萬餘騎錡令盡開諸門虜疑不敢近四門出兵激勵而用之巳午間虜兵愈逼城以破胡弓

射之翼以神臂弓强弩射之虜衆稍稍引去錡以步兵邀擊獲其器甲及擒女眞漢兒餘皆赴水死逮暮尚有鐵騎數千在水之外錡復出兵擊之獲韓將軍旗刀甲三十日戰士歸營錡勞之如初六月旦虜兵尚留舊棚有獲女眞漢兒者知已遣銀牌使趨汴告急兀述矣初二日虜兵營於城之東材距城二十里錡遣騎將閻充夜以銳卒五百襲之餘兵設伏以待虜兵之亂而擊之募土人知嚮道者引兵入其中軍以捨撤其氈帳朱漆奚車中有一酋遽被甲呼曰留我卽太平不聽殺之連破五寨電光有凡髡首辮髮環耳者悉殲之殺戮倍前日又二日伏兵得女眞兵

知其乏糧或言乘此屢捷順流全軍而歸錡乃會諸將城上酌酒而誓曰今日機會天造地設況已屢挫其鋒軍聲已振雖衆寡不侔然可前不可卻賊營距城纔二十里而兀述又領兵來若舍順昌不惟前功俱廢一軍老幼豈能盡保驅致侵擾兩淮騷動江浙則生平報國之心反爲誤國之罪雖萬死何以謝天下願堅忠孝心誓與此城俱存勿與此賊俱生諸將皆感動思奮且俾轉以諭士伍聞者益厲虜兵退營辦攻具有指畫城東南作必攻狀錡令嚴備西北數日果增兵攻西北時方盛暑早涼時不與之戰迨未申間彼疲憊氣索則遣兵出西門虜兵方疑懼間又

以數千人出南門戒令勿喊俾以短兵鏖戰虜既屢敗乃追十五里營錡募壯士百人人持一器蓋合竹爲之若金市井兒戲吹者夜半薄虜營電所照則百人皆奮擊電止則匿不動虜營大亂百人者聞吹聲則聚虜兵莫之測終夜自戰積屍盈野退軍老婆灣自是抱鞍而寢足不履地一日錡遣千餘人薄虜營以致師虜不動千人不得退衆方憂之錡遣數百人持一繡旗自城門並行而出過千人前分東西行作橫陣戒前行者曰旗至則於先遣者逆旗而入虜聯貽間則先出者魚貫入城矣俄聲金旗以次還虜兵不敢動又嘗戰久兩軍俱憩虜兵有掬水於河而飲者錡命一壯士裹肉入兵行間謂之曰爾軍無糧汝飲水必飢也請食此虜人爲之奪氣錡遣兵卒渡潁水直趨虜營方戰錡伏兵發虜退走兀述將至錡會諸將問策安在或曰今已三大戰軍士傷者衆兀述至不可當不若渡淮錡正色曰朝廷養兵十五年正爲一朝緩急用何可見大敵而退且虜騎無數十里之遠躡後追我奈何請爲諸君五日退兀述衆皆以爲然錡呼帳下曹成二人諭之曰吾遣爾爲間還當有厚賞第如我言彼必不殺汝乃遣五十騎前行道二人騎隊中教以遇敵則佯墜馬使爲所得虜酋問我何人則曰太平邊帥子弟喜聲伎奉養朝廷以兩

國通和使來守東京圖逸樂爾二人遇虜騎如錡教有執之以告兀述者兀述喜曰可蹴此城爾令諸軍不用負擔車砲具以行明日錡行城上二人還縋以上二人荷械反接有文書係械上錡取焚之兀述重兵與三路都統諸大酋兵來薄城人馬蔽野槀驢駑牛馬充牣其間氊車奚車以百數亦有朱車攻城具來自陳州糧食器甲來自蔡河數遣輕騎逕城下至門數責諸酋用兵之失皆答以南兵非前日比明日國王臨陣當自破之蓋兀述稱天下兵馬大元帥越國王也下令曰順昌若是可以靴尖蹴之河中來日府牙會食所得婦人金帛悉聽自取之男子三歲以

上皆殺之每一事則折一箭以警其衆初九日平明兀述合龍虎及三路都統韓將軍翟將軍兵四集環城下鐵騎十餘萬行陣如山旗幟大小有差五色旗各七按方分植黃者中軍也順昌東西兩門受敵虜兵先攻東門錡亦自東門出兵應之賊攻退諸將議欲先擊韓將軍錡曰不然若擊韓將軍雖退兀述以精兵上則不可當矣法當先擊兀述兀述一敗則餘者無能爲矣將戰有風從北來衆懼錡曰諸軍第結鞋飽食食已風當同辰巳間四門悉出兵風果回揚砂石書晦塵埃翳天虜兵不能正立仰視戰數十接軍士奮擊統制官趙樽韓直皆身中數矢戰猶不肯

已錡令其屬扶以歸士殊死鬬入虜陣中斫以刀斧虜兵大敗即拔寨走是夕大雨平地水深尺錡行城上不持蓋水盈靴問虜營水三尺餘又徙營稍西乙卯虜掘塹急自白龍澗南延袤二十餘里衆皆曰是將深溝固守以困我錡曰非也亟備追錡虜且遁矣丙辰虜兵竭營北去錡遣兵追之死者萬數方大戰時兀述被白袍乘甲馬以所將牙兵三千人出入陣間往來督戰虜兵皆重鎧號鐵浮圖又曰拐子千戶戴鐵兜牟周匝綴長簷其下有氊枕三人爲伍貫以皮索後以拒馬擁之人進一步拒馬亦進進不可卻官軍以檢標去其兜牟大斧斷其臂碎其首虜人又以鐵騎爲左右翼號拐子馬皆以女眞爲之號長勝軍攻堅或戰酣然後用之自用兵以來所向無前至是亦爲我師所殺戰自辰至申賊敗遽以拒馬木障之少休城上鼓聲不絕乃出飯羹坐餉戰士如平時賊披靡不敢近食已撤拒馬木深入所賊又大破之棄屍斃馬血肉枕藉幟旗器甲堆積如麻葦鄰瓊孔彥周趙榮皆故將叛降北方者將戰時單騎立陣前無人徒之衛亦不任以攻戰之事有河北僉軍告官軍曰我輩元是左護軍本無鬬志所可殺者兩翼拐子馬爾故我師力擊之兀述平日恃以爲强者什損七八賊初涉濠耀兵曰嚇城城上悉以破胡弓神臂

弓臨下射之虜營亘西北十五里每暮鼓聲震山谷父老皆言有生以來未之聞然虜營讙譁終夜有聲虜人遣人近順昌城切聽城中肅然無雞犬聲兀述帳前甲兵環列持燭照夜其衆分番假寐於馬之上倘大雨虜人於營外植鹿角柵外開小壕錡出百餘騎擾之虜兵挂甲挽弓護作雨甚官軍入城賊器甲皆敗雨不止泥濘夜又以兵刼之晝夜不得休息頼河暴漲或報作筏係橋急十二日尚立砲架置推牌斧斤不絕虛立旂幟以疑城上人而人馬多溺死棄砲架推拒馬木敗甲破車積高於山弓刀劍槊亦委之而去懼我師尾襲之猶有匿山谷間以伺人出

而襲擊者自五月十七日虜兵至順昌六月初七日兀朮至營潁河北亘三十里十二日皆退凡二十有五日兀朮之敗也復皆會於陳州兀朮慙無以自解歸過三路都統韓翟兩將軍千戶毛可皆以柳條笞之有差虜人有言入中原十五年未嘗敗一敗於吳玠以失地利敗今敗於順昌眞以戰而敗順昌之敗三郎君亦敗於陝西若我師乘其獘兀朮可擒也旣敗乃以三路都統守南京韓將軍守潁昌翟將軍守陳州兀朮與龍虎各以其兵之東京當時議者謂今欲以淮西京西之兵與夫淮東陝西之兵共圍兀朮難以必勝不若以淮西之兵塞其南窺之路京西之

兵道河陽渡孟津淮東之兵舉淮陽渡彭城陝西之兵下長安渡蒲坂則河朔之民必響應契丹黑水渤海諸國必各爲其主以自封殖如此則兀朮可不戰而擒女眞可不加兵而滅也初兀朮在汴諸酋遣使告急兀朮於龍德宮見之卽靴而騎出門而上卒隨之至陳州一夕具糧食而行自汴七日至順昌錡亦遣使告急在所詔錡擇利班師錡以方禦敵不敢奉詔詔淮西宣撫使張浚遣行營護軍統制王德將所部兵赴順昌德窺浚意遷延不行虜兵退而德始至乃以解圍聞賊退之十日詔錡先發軍中家口之鎮江遂以輜重暨老幼并被傷士卒舟載而東初錡以兵經順昌遇敵前順昌守王山降虜在虜兵中錡故不敢用順昌官吏守城乃置令牌遇出戰非帶號甲不使登城居民大豪皆不使與軍事城中閭戶莫敢犯令游奕統領田守忠正將李忠以勇力敢深入死之乃取陣殁將士大冢瘞之城外民廬毀撤者酬其直捕得間諜者多不殺遣之去雖虜人亦自謂南侵十五年無如此戰必是假外國兵或鬼神爲助爾錡以所獲阿赫殺并契丹人五十餘輩俘獻闕下有忌疾之者移書貴要謂順昌城下無虜兵乃兩河與諸路簽軍爾惟上深知錡功捷聞卽日拜鼎州觀察使未幾除樞密院副都承旨上謂宰執曰用兵之際賞

罰欲明劉錡以孤軍首挫賊鋒兀朮遁去其功卓然自觀察使便除節鉞卽日降麻秦檜等承命而退授錡武泰軍節度使侍衛親軍馬軍都虞候沿淮制置使遣使持空名告身千五百金帶盌銀絹付錡犒師錡不敢專以告還乃上有功人姓名自朝廷推賞云統兵官立功者以金帶或盌賞之有過者疏其失殺其功過之大者杖之降爲隊卒累所賜銀二十萬兩絹二十萬疋第高下行賞將田守忠李忠戰殁其屬不卽救免死其能致力助其主將者厚賞之當在順昌時錡所領兵不滿二萬城上備禦與夫護營壘據安路巷陌倉庫悉分兵守之出戰者不滿五千人而

當精兵數十萬能以寡爲衆號一時雋功蓋未有若錡者宸翰褒諭曰卿之偉績朕所不忘既勝諸將或問錡敢以不滿萬人拒數十萬之衆何也錡曰吾料順昌城堅吾士銳倉有數月糧且劉豫蓄毒藥數屋它物稱是時方盛暑吾以逸待勞天時人事吾皆得之是以守又問虜送文書何不使人覘之錡曰彼或虛張軍勢以懼吾心或爲甘言以離吾衆或指斥朝廷非臣子所忍聞是以不觀之又曰何以知戰日風回曰吾自有以察之復問何以不許一人登城曰彼軍盛戈甲耀日望之無際吾士卒見之則氣奪矣衆皆歎服自是中國之威大振命韓世忠張浚岳飛各

以本路宣撫兼司南北招討使並進兵自閏六月至七月世忠取海州浚取亳州宿州飛取蔡州陳州京東西響應岳飛軍屯潁昌別軍屯郾城兵斷不得合遣驍將楊再興擊賊不利再與戰殁飛以急告錡或言當言於朝而後發兵錡曰皆王事也待報則無及矣遂往助之即遣別將雷仲柳倪直趨太康縣諸將曰賊在沙河而詣太康非路也錡曰第如言我軍至太康彼必退矣其夜軍至太康虜果解去殿帥楊沂中既爲淮北宣撫使又以錡爲宣撫判官入覲寵賚甚渥是年九月定功行賞錡軍立功官兵奇功四官奇功高者又兩官第一等功三官二等二官三等一官錡所上也十一年兀述率兵四十萬犯淮甸詔錡全軍渡淮捍禦所將七軍兩軍留巢縣五軍至東山先是錡兵退至東關見其地負山面水乃引兵據之以遏虜衝軍勢復振兀述已陷廬州次侵和州錡移屯濡須塢至尖山清流下關兩與賊遇皆勝至柘皋皆平地虜自以爲騎兵之利也隔河相拒會夜大雨錡遣人會合張浚楊沂中之軍是時浚爲宣撫使詔沂中副之自臨安六日而至翼日諸將各以軍來而浚未至錡與諸將分軍爲三並進渡水擊賊統制田師中欲俟浚至統制王德怒曰事當機會復何待錡即與德上馬率先迎敵沂中軍繼之兀述鐵騎十餘萬分兩隅夾道而陣德奮勇與師中先薄其右隅陣動錡與諸軍合擊之德引弓射其一酋斃之因大呼馳擊諸軍鼓譟虜兵以拐子馬分兩翼進德鏖戰大敗之追至東山虜復益兵整陣拒戰錡以步卒列陳而前虜兵望見曰此順昌旗幟也即退走明日浚至諸軍皆會浚之姪子蓋指呼諸軍錡呼子蓋語之曰爾安得擅麾吾軍如此號令將安出它日如是當以軍法從事浚聞之不悅自是與錡有隙初諸軍之捷議當並以奇功奏浚獨仰錡功數日內侍至勞賜諸軍錡軍獨不與錡益撫士卒無恚意又數日諸軍復廬州班師忽濠州王進告急浚以諸軍往解圍至黃

蓮華距濠六十里頡兵不進濠州失守錡謂浚曰我軍乏食不如退師就糧浚不從意虜兵且退欲以收復濠州爲功錡曰賊得一州而遽退必有謀也宜嚴備之浚不從俾沂中將神勇步騎六萬人直趨濠州果遇覆而敗還時大雨水潦遲明錡軍至藕塘則沂中軍已入滁州浚軍已入宣化錡軍方食浚遽至曰虜有兵來近奈何錡曰楊宣撫兵安在浚曰已失利還矣錡語浚無恐容錡自以步人禦敵願宣撫觀之錡麾下皆曰兩大帥軍已渡我軍何苦獨戰錡曰順昌孤城旁無赤子之助平地千里虜騎縱橫之地吾提兵不過二萬猶足取勝況此吾地利且有銳兵三

萬可以制虜遂設三覆以待之俄而浚至曰探者之妄也乃浚所遣戚方殿後之軍爾錡與浚益不相下一夕浚軍士縱火刼錡軍擒得十六人梟首槊上餘皆逸錡往見浚浚怒謂錡曰浚爲宣撫爾乃判官何得斬浚軍人錡曰不知宣撫軍人但斬刼寨賊爾浚曰有卒歸來言未嘗刼寨呼一人出對錡正色曰錡爲國家將帥有罪宜撫當言於朝豈得與卒伍對事長揖上馬去浚沂中錡皆班師諸軍既至滁州錡與浚沂中分路之和州浚沂中自宣化渡江軍至建康錡駐和州不渡以聞而聽命焉得詔許乃渡遂還太平州浚沂中益憾之是役也三軍進退皆主於浚而沂中浚之腹心軍旅之事二人謀之錡不與聞浚沂中既還朝言淮西事時秦檜爲相主其說罷錡宣撫判官岳飛奏乞留錡掌兵初飛與浚同至楚州撫諭韓世忠軍飛與浚議不協歸至行在飛請獨留自是不掌兵其僚屬皆奉祠而去金人亦遣莫將還持兀述書來詔劉光遠曹勛使於兀述凡三四遣使往返韓世忠張浚除樞密使飛副樞密使未幾臣僚言世忠之罪上留章不出世忠亦秦檜陰謀丐罷而奉祠飛以張憲事下棘寺南北書問往復至五六而和議成割海泗唐鄧歸女眞畫淮中流爲界凡海泗漣水之民在南者歸之淮北濠楚盱眙昭信諸縣戶口并

南商之在淮北者亦許還南而和議益堅矣七月除錡知荊南府充湖北路安撫使凡三任錡精於吏事庭無留訟賢士不遠千里而至錡聽訟明有盜其主之妾以逃發而妾失所在獄以殺妾鞫之誣服錡因訊囚察其寃後數日果獲眞盜錡兄錫亦知兵富平之役錫所將兵別屯大軍雖潰而虜追兵見錫軍旌旗不動乃不敢追後爲慶遠軍節度使奉祠居湘潭而卒錡卽丐祠祿歸經紀其家卜築邑之東湖因號曰松湖娛意山水絕口不及時事家無金帛儲俸給亦以周親故凡奉祠十年上知其貧紹興二十五年詔給眞俸賜田百頃太師秦檜益惡之未有以發也

是冬檜薨卽日除錡知潭州兼湖南路安撫使錡知一路利病官吏善惡悉皆及民二十七年除錡太尉知荊州錡至卽伺敵人動息請增邊備詔招効用一軍未幾得三千人創荊南一軍詔收嶺南摧鋒軍又入鄂州與騎司之兵合萬餘人聽錡節制後虜人犯邊荊南一軍頗立功軍政至今嚴整錡嘗臥疾上賜札問寵眷優渥其姪泥閤門宣贊舍人幼子淮皆賜五品服三十一年詔赴闕易鎮威武軍除鎮江都統制京東河北東路招討使是冬亮犯淮簽軍六十萬十萬出清河口以當淮東之師二十萬出淮西京西三十萬隨亮又分爲三十萬出戰十萬護從十萬奪

渡口錡以兵駐清河口虜以氊裹船載糧而來錡使善沒者鑿舟沉之錡自楚州退軍至召伯鎮虜兵犯真州錡之揚州帥劉澤以城不可守請退軍瓜洲金人萬戶高景山犯揚州境至皂角林十月二十六日錡遣將員琦設伏强弩俄發掩虜兵入運河及湖中三千餘人斬高景山俘數百人以捷聞上曰錡在淮東屢捷可謂與國家宣力賜茶藥器皿金五百兩銀七萬兩以犒軍降詔獎諭先是虜人議留精兵在淮東專以禦錡而以重兵入淮西大將王權不從錡節制不戰而奔潰錡自清河口退師揚州以舟楫渡眞楊之民於江之南詔兵屯瓜州錡病求解兵柄留汜以千五百人守瓜州又令李橫以八千人固守二十七日詔錡專防江錡遂渡江還鎮江十一月二日金人遊騎犯瓜州我帥以克敵弓射卻之時知樞密院事葉義問督師江淮至鎮江錡疾病以李橫權錡軍事義問督鎮江兵渡江衆皆以爲不可義問强之中軍統制劉汜固請出戰錡不從汜拜於家廟而行虜以重兵侵瓜州又分兵東出江皋逆趨瓜州汜先退橫以孤軍不能當亦卻失其都統制印左軍與後軍之兵多溺於江橫汜僅以身免左軍統制魏友後軍統制王方死之方諸軍渡江而北也錡使人持黃白幟登高山望之戒之曰賊至舉白幟合戰舉二幟勝

則舉黃幟是日二幟舉踰時錡曰黃幟久不舉吾軍殆矣錡憤懣疾益甚詔詣闕除萬壽觀使遣使宣醫勞問再三知其不可起許致仕是月薨於都亭驛年六十五宋史云都督府泰賀軍事虞允文自采石來督舟師與金人戰允文過鎮江謁錡問疾錡執允文手曰疾何必問朝廷養兵三十年一拔不施而大功乃出一儒生我輩愧死矣召詣闕提舉萬壽觀錡假都亭驛居之金之聘使將至留守湯思退除館以待遣黃衣諭錡從居別試院錡疑汜累已常懼有後命三十二年閏二月錡發怒嘔血數升而卒贈開府儀同三司恤典加厚初錡在江北知虜衆未可攖其鋒宜以謀勝之戒淮上諸郡背淸野且料其旬日不能渡江必有變亦常以此告義問矣義問不知兵督軍渡江故敗去亮之殞纔數日耳方亮之南也枚舉本朝將問其下孰

敢當之者皆隨姓名而答如鄉黨至錡則莫有應者乃曰朕自當之逮其南也兵出淮東與錡對而自提兵三十萬號五十萬由壽春渡淮去錡知書識義理故用兵先計後戰慷慨尚義氣直不下人其爲宣撫判官也宣撫使張浚以姪子蓋私故怒之錡引義力辯既出統制張宗顏曰宣撫每笞辱人必頰動今日頰動矣錡叱曰爾輩乃可辱吾爲國家將帥詎可辱耶錡嘗隨父官所牙門水斛滿以箭射之拔箭水傾注隨以一矢窒之人服其藝之精諸將如郭振趙樽員錡許青郭剛許贇王明王世雄劉澤皆錡之部曲也紹興乙亥虜使館都亭驛與其副飲酒其副不肯飲

詞之曰酒中安得有劉四麻何不飲有使虜者見其麾卒怒詈馬之不食草者亦云蓋其威名著於南北而制於二大帥不得專進止故勝則錡不得與其功不勝則錡專任其咎錡之罷宣撫判官也岳飛言於朝欲留之掌兵錡與飛同功一體者也錡退而飛誅飛誅而議和成矣非天乎

宋史傳云世錡通陰陽家行師所避就錡任揚州命盡焚城外居屋用石灰畫白城壁書曰完顏亮死於此金主多忌見而惡之遂居龜山人衆不可容以致是變云

論曰錡比諸將最後出張浚在關陝得之一見奇其材任以將帥之寄錡亦有志欲自奮立浚還薦之朝上謂錡材識諸將莫及又嘗謂宰執曰近有言錡之過朕徐察之皆無其實讒名遂息錡之忠惟上知之而一時輩流嫉其能力沮遏之使其志不獲伸自順昌之捷聲名驟出諸將上檜聽一二大將之言不復使之掌兵飛乃抗章留之檜又詎肯聽之哉順昌之役虜亮年十八以萬戶從軍錡之勝兀述之敗亮所親見也故其出師也欲自當錡而卒不果且亮爲東京留守日嘗語人曰張韓劉岳謀畧智勇皆不在兀述下但一時議論不協和故其功少虧爾亮之言豈虛乎哉

重刊宋朝南渡十將傳卷之一終

岳飛

史官章潁纂

岳飛字鵬舉相州湯陰縣人也世力田父和有賢德河北薦饑和能自節飲食以濟飢者人皆賢之飛之在母也有老父過門聞其母聲曰必生男也當以功名顯致位三孤及生有大禽若鵠飛鳴於室之上因名焉未彌月河決內黃西水暴至母姚氏寘之巨甕中衝濤乘流而下及岸得不死少負氣節沈厚寡言性剛直意所欲言不避禍福天資敏悟强記書傳尤好左氏春秋傳及孫吳兵法家貧抬薪爲燭達旦不寐爲文初不經意人取而誦之則辯是非

析義理若精思而得之者生而有力未冠能引弓三百斤弩八石學射於周同同射三矢皆中的以示飛飛引弓一發破其筈再發皆中能左右射亦以教士卒由是軍中皆善左右射屢以是勝同死朔望必鬻衣設卮酒鼎肉於其家上奠而泣引同所贈弓發三矢乃酹父知而義之撫其背曰使汝異日得爲時用其徇國死義之臣乎飛應之曰惟大人許之以身報國家何事不可爲宣和四年飛年二十員定府路宣撫劉韐募敢戰士備胡飛首應募韐一見奇之使爲十隊長相州劇賊陶俊賈進攻剽縣鎮官軍屢戰不利飛請以百騎滅之韐與步騎二百飛豫遣三十人易衣爲行商人賊境賊掠之以歸置部伍間飛以百人夜伏於山之下而自領數十騎逼賊壘賊易其兵少出戰飛陽北賊乘勝追逐伏兵起先所遣三十人賊中擒俊進於馬上遂俘其衆知相州王靖奏其功補承信郎會朝廷罷敢戰士前命竟不下宣和六年賊張超率衆數百圍魏忠獻王韓琦故墅飛適在焉怒曰賊敢犯吾堡耶超恃勇直前飛乘垣引弓一發貫其吭而一墅賴以全是歲應募平定軍爲效用士稍擢爲偏校靖康元年高宗皇帝以天下兵馬大元帥開府河朔至相州飛因劉浩得見命招羣賊吉倩輩與以百騎飛受命自領四騎入賊營諭以禍福解

甲受降凡三百八十人補承信郎分鐵騎三百令往李固渡與虜軍戰於侍御林敗之殺其梟將轉成忠郎從劉浩解東京圍與虜兵相持滑州南飛乘浩馬從百騎習兵河上河凍冰合虜兵忽至飛迎擊斬其將虜衆大敗斬首數千級得馬數百匹以功遷秉義郎大元帥次北京以飛軍隸留守宗澤靖康二年是年改元建炎正月戰於開德以二箭殪金人執旂者二人縱騎突擊奪甲馬弓刀以獻轉修武郎二月戰於曹州飛被髮揮四刃鐵簡直犯虜陣士從之大破之追奔數十里轉武翼郎澤大奇之謂飛曰爾勇智材藝雖古良將不能過然好野戰非古法今爲偏裨

尚可他日爲大將非萬全計也因授以陳圖飛曰古今異宜夷險異地豈可按一陳之圖兵家之法在於出奇不可測識始能取勝澤曰如爾所言陳法不足用耶飛曰陳而後戰兵之常法然勢有不可拘則運用之妙存於一心澤默然良久曰爾言是也五月大元帥卽皇帝位改元建炎飛上書數千言大槩以謂陛下已登大寶社稷有主已足伐虜人之謀而勤王御營之師日集兵勢漸盛彼方謂吾素弱正宜乘其怠而擊之而李綱黃潛善汪伯彥輩不能仰承陛下之意恢復故疆迎還二聖車駕日益南又令長安維揚襄陽準備巡幸有苟安之漸無遠大之畧恐不足

以係中原之望爲今之計莫若請車駕還京罷三州巡幸之詔乘二聖蒙塵未久虜穴未固之際親帥六軍進邁北渡則天威所臨將士一心士卒作氣中原之地指期可復書奏大忤用事者以爲小臣越職非所宜言奪官歸田里八月飛詣河北招撫使張所一見以國士待之借補修武郎閤門祗候充中軍統領所嘗從容問之曰聞爾勇冠軍自料能敵幾何人飛曰勇不足恃也用兵在先定謀謀者勝負之機也故爲將之道不患其無勇而患其無謀是以上兵伐謀次兵伐交欒枝曳柴以敗荆莫敖采樵以致絞皆用此也所本儒者聞飛言矍然起曰君殆非行伍中人也因命坐促席與論時事飛慷慨流涕曰今日之事惟有滅賊虜迎二聖復舊疆以報君父耳所曰主上以我招撫河北我惟職是思而莫得其要亦嘗計之否飛曰昔人有言河北視天下如珠璣天下視河北猶四肢言人之一身珠璣可無而四肢不可暫失也本朝之都汴非有秦關百二之險也平川曠野長河千里首尾綿亘不相應接獨恃河北以爲固苟以精甲健馬憑據要衝深溝高壘峙列重鎭使敵入吾境一城之後復困一城一城受圍諸城或撓或救卒不可犯如此則虜人不敢窺河南而京師根本之地固矣大率河南之有河北猶燕雲之有金坡諸關河北

不歸則河南未可守諸關不獲則燕雲未可有當思及章貫取燕雲事爲失策國家用兵爭境土有其尺寸之地則得其尺寸之用因糧以養其兵因民以實其地因其素習之人以爲嚮道然後擇其要害而守之今貫不務以兵勝而以賄求虜人既得重賄陽諾其請收其糧食徙其人民與其素習之士席卷而東付之以空虛無用之地國家以爲燕雲眞我有矣則竭天下之財力以實之不知要害之地實彼所據彼俟吾安養之後一呼而入故取燕雲而不取諸關是以虛名受實禍以中國資夷狄也河南河北正亦類此今朝廷命河北之使而以招撫名越河以往半爲

胡虜之區將何以爲招撫之地爲招撫職事計直有盡取河北之地以爲京師援爾不然天下之四肢絕根本危矣異時虜既得河北又侵河南險要既失莫可保守幸江幸淮皆未可知也招撫誠能許國以忠稟命天子提兵壓境使飛以偏師從麾下所向惟招撫命爾一死烏足道哉所大悅借補武經郎命飛從都統制王彥渡河至衞州新鄉縣虜勢盛彥軍石門山下飛約彥出戰不進飛疑彥有他志抗聲謂之曰二帝蒙塵賊據河朔臣子當開道以迎乘輿今不速戰而更觀望豈眞欲附賊耶彥默然彥幕下有勸彥殺飛者彥不應飛怒獨引所部鏖戰奪虜纛舞而示

諸軍諸軍皷譟爭奮遂拔新鄉擒千戶阿里孛又與萬戶王崇戰敗之明日將戰候北川飛豫戒士卒曰吾已兩捷彼必併力來吾屬雖寡當爲必勝計不用命者斬及戰士卒多重傷飛亦被十餘創與軍中皆死戰卒破之獲士馬不可勝計夜屯石門山下或傳虜騎復至一軍皆驚飛堅卧不動虜卒不來糧盡累日殺所乘馬以饗士間走彥壁乞糧彥不與乃引所部益北擊虜又戰於太行山獲馬數十匹擒拓拔耶烏居數日復與虜遇飛單騎持丈八鐵鎗刺殺虜帥所謂黑風而王其號者走其衆三萬虜兵破膽飛自知不爲彥所容乃自以一軍歸宗澤澤以爲留守司統制未幾澤死杜充代之建炎二年合別將與金人戰於胙城縣大敗之又戰於黑龍潭龍女廟側官橋皆大捷擒女眞李千戶渤海漢兒軍送留守司七月從間道保護陵寢八月三日與金人大戰汜水關虜騎將馳突飛躍馬左射殺之虜衆亂奮擊大破之留守司檄飛留軍竹麓渡與虜相持糧盡飛密選精銳三百伏前山下令薪交縛兩束四端然火夜半皆舉虜疑救兵至驚潰追襲大破之以奇功轉武功郎三年正月賊王善曹成張用董彥政孔彥舟率衆五十萬薄南薰門外鼓聲震地充謂飛曰京師存亡在此舉也飛兵纔八百人衆懼不敵飛曰賊雖多不整也

吾爲諸軍破之左挾弓矢右運鐵矛數騎橫衝其軍果亂後騎皆死戰自午及申賊衆大敗轉武經大夫杜叔五孫海圍東明縣飛戰擒之轉武畧大夫借英州刺史三月王善圍陳州縱兵出掠充檄飛從都統制陳淬合擊之飛遣偏將岳亨以遊騎絕其行剽之路獲其餉卒牛驢善兵不敢復出二十一日戰於清河大敗之擒其將孫勝孫淸以歸所降將卒甚衆轉武德大夫授眞刺史四月又檄從淬合擊善衆六月二十日飛次崔橋鎭西遇善軍敗之飛單騎與岳亨深入執馘以還杜充棄京師之建康飛說之曰中原之地尺寸不可棄況社稷宗廟在京師陵寢在河南

尤非他地比今一舉足此地皆非我有矣他日欲復取之非損數十萬之衆不可得也充不聽遂從之建康師次鐵路步與賊首張用戰敗之至六合檄討李成破之盤城成退保滁州充命王瓊討之瓊提兵瓦梁徘徊不進輜重在長蘆成遣輕騎五百襲奪之不獲掠民百餘人刼裴凜犒軍銀絹飛方渡宣化鎮聞之急以兵掩擊賊兵殲焉得其梟將馮俊還所掠之人成奔江西瓊竟不至滁而返十一月金人大舉兵與李成共寇烏江縣充閉門不出諸將屢請不答飛扣寢閣諫之曰勍虜大敵近在淮南睥睨長江卧薪之勢莫甚此時公乃不省兵事萬一敵人窺吾之怠

而舉兵乘之公既不明其事能保諸將之用命乎諸將既不用命金陵失守公能復高枕於此乎因流涕被面固請出視師充應曰來日當至江滸竟不出十八日虜由馬家渡渡江充遣飛等十七人領兵二萬從陳淬與虜敵戰方酣大將王瓊以數萬衆先遁諸將皆潰去獨飛力戰會暮後不至輜重悉爲潰兵引以還士卒乏食乃全軍夜屯鍾山遲明復出戰斬首數千諸將皆欲叛去成方首亡爲盜麾下亦有從之者飛灑血厲衆曰我輩荷國厚恩當以忠義報國立功名書竹帛死且不朽若降而爲虜叛而爲盜偷生苟活身死名滅豈計之得也建康江左形勢之地使

胡虜益據向以立國今日之事有死無亡輒出此門者斬詞色慷慨士皆感泣又招餘將曰凡不爲紅巾者從我於是傅慶劉經以軍從充竟以金陵府庫與其家渡江降虜餘兵皆西北人素服飛恩信有密說以俱叛而北者飛陽諾之有頃其首領各以行伍之籍來飛按籍呼之曰以爾等之衆且强爲朝廷立奇功取中原身受上賞乃還故鄉豈非榮耶必靜洗舊念乃可相附其或不聽甯先殺我衆皆懼呼曰惟統制命遂盡納之兀朮入臨安飛領所部邀擊之至廣德境中六戰皆捷斬一千二百一十六級擒女眞漢兒王權等二十四人俘諸路劇頭簽軍首領四十八

人察其可用者結以恩信遣還虜中令夜斫營燒毀七鞑九鞑砲車及隨軍輜重器械乘其亂縱兵交擊大敗之俘殺其衆駐於廣德之鍾村時糧盡飛資糧於敵且以家貲助之與士卒最下者同食將士常有飢色獨畏飛不擾民市井販鬻如常時虜之發軍涉其地敗皆相謂曰岳爺軍也爭來降附前後計萬餘人虜侵溧陽縣飛遣劉經將千人夜半馳至縣擊之殺獲五百餘人生擒女眞漢兒軍僞同知溧陽縣事渤海太帥李撒八等一十二人及千戶留哥建炎四年正月金人攻常州守臣周杞遣官迎飛從之且欲據城堅守扼虜人歸路以立奇功會城陷未及行郭

吉在宜興掠吏民令佐聞飛名奉書邀飛且調邑之糗糧可給萬軍十戰飛得書遂赴宜興及境吉已載百餘舟逃入湖矣飛遣步將王貴傅慶將二千人追而破之驅其人船輜重以還羣盜馬皐林聚精銳數千人飛遣辯士說之盡降其衆有張威武不從飛單騎入其營手擒斬之收其軍常之官吏士民棄其產業趨宜興者萬餘家邑人德之圖其像以祠之曰父母之生我也易將軍之保我也難四月金人再犯常州飛邀擊四戰皆捷擁溺河不勝計擒女眞萬戶戶少主孛堇漢兒李渭等十一人復尾襲之於鎮江之東戰屢勝詔就復建康飛即將兵以往二十五日戰

於清水亭金人大敗橫屍十五里餘馘耳帶金銀環者一百七十五級擒女眞渤海漢兒軍四十三人獲馬甲一百九十三弓箭刀旂金鼓三千五百一十七五月兀述復趨建康飛設伏於牛頭山上待之夜令百人衣黑衣混虜中擾其營虜驚自相攻益遲卒於營外飛潛令壯士銜枚於其側伺而擒之初十日兀述次於龍灣要索城中金銀縑帛騾馬及北方人飛以騎三百步卒二十人自牛頭山馳至南門新城爲營遂戰大破兀述之衆所獲負而登舟者盡以戈殪其人於水物委於岸者山積斬首禿髮耳垂環者三千餘級僵死十餘里降其卒千餘人萬戶千戶二十餘人得馬三百匹鎧仗旗鼓以數萬計牛驢輜重甚衆兀述奔淮西飛入城撫定虜無一騎留者六月獻俘行在所上詢所俘人得二聖音問感動久之飛奏曰建康爲國家形勢要害之地宜選兵固守比張俊欲使臣守鄱陽備虜人之擾江東西者臣以爲若渡江必先二浙江東西地僻亦恐重兵斷其歸路非所尚也臣乞益兵守淮拱護腹心上嘉納賜鐵鎧五十金帶鞍馬鍍金鎗百花袍褒嘉數四初叛將戚方掠扈成軍老稚以歸方詐約成盟還所掠伏壯士殺之屠其家成死其部曲相率歸於飛廣德守亦以書告急於飛會有詔飛討之飛以三千人行營於苕嶺時

方發兵斷宣橋以自固飛矢著橋柱方得之大驚遂遁飛遣傅慶等追之不獲俄益兵來飛自領千人出凡十數合皆勝方復遁去飛窮追不已方困知必不免會張俊來會師方亟降俊置酒令方出拜號泣請罪俊力爲懇免飛謂俊曰招討有命飛固當稟從然飛與方同在建康方遽叛去固嘗遣人以逆順論之不聽屠戮生靈騷動郡縣又誘殺扈成而屠其家且拒命不降比諸凶爲甚安可貰俊再三請飛呼方謂之曰詔討既赦爾死宜思有以報國家方再拜謝立於左當廣德之戰方以手弩射飛中鞍飛收矢於服曰他日擒此賊必令手折之以就戮至是收矢與方

方寸折之惟謹流汗股慄不敢仰視時有刪定官邵緯上書廟堂言飛驍勇沈毅而恂恂如諸生頃起義河北嘗以數十騎乘險據要卻胡虜萬人之軍又嘗在京城南薰門外以八九百人破土寇張用五十萬之衆威震夷夏而身與士卒之下者同食民間秋毫無擾如處金人留軍江南爲東南之患則奮不顧身克復建康爲國家取咽喉之地江浙平定其力也廟堂以其書奏七月宰臣范宗尹奏事因言張俊自浙西來盛稱飛可用上曰飛杜充愛將充失臣子之節而能用飛有知人之明遷飛武功大夫昌州防禦使通泰州鎮撫使兼知泰州飛辭通泰之命願以母妻

并二子爲質乞淮南東路一重難任使招集兵馬掩殺金人收復本路州郡乘機漸進使山東河北河東京畿等路次第而復報聞八月金人攻楚州急發書樞密院趙鼎遣張俊援之命飛隸俊節制俊辭曰虜之兵不可當也趙立孤壘危在旦夕若以兵委之譬徒手搏虎并亡無益鼎再三辨俊亦再三辭鼎奏曰俊若憚行臣願與之偕俊復力辭乃詔飛率兵腹背掩擊令劉光世遣兵而以飛隸光世節制上數使人促光世親率兵渡江光世行幕下或止之遂已上聞之乃願鼎曰移文不足以盡意卿可作書與光世詳言之鼎移書光世又不肯行時雖已語飛行而飛方自行在歸宜興盡提所部兵赴鎮元未之知也十九日飛發宜興二十三日軍至江陰俟舟飛聞警輕騎而先二十六日入泰州未視事籍郡敢勇士及部轄使臣效用責其願從軍狀盡收其馬寘之教場集射而取中的多者得自擇一馬單射得百人已賜甲五十副并作院甲五十與之分爲四隊常置左右初九日飛軍既濟二十日抵承州韓戰彌月三戰皆大捷殺其大酋高太保擒女眞契丹渤海漢兒軍又俘阿王李董及里眞阿王里白打里蒲速里酋長七十餘人送行在上賜札褒嘉并賜金注椀一琖十金人既陷承楚詔光世措置保守通泰時飛在承州泰州盜

起王昭寇城東張榮寇城北詔飛還守通泰乃旋師自北岸村至柴墟屢戰皆捷諜報金人併兵二十萬將取通泰俄光世復違詔不遣救兵飛以聞十一月有詔泰州可戰即戰可守即守如其不可且於近便沙洲保護百姓伺便掩擊飛顧虜勢盛泰無可恃之險初三日全軍退保柴墟戰於南顯塘金人大敗擁入河流者不可勝計相持累日而泰州爲鎮撫使分地不從朝廷命餉軍糧餉乏絕封虜屍以繼糜初五日乃下令渡百姓於陰砂飛以精騎二百殿金人望之不敢逼遂屯江陰時劇賊李成乘亂據江淮十餘州兵三十萬有席卷東南之意遣其將馬進犯洪州

二月詔張俊爲江淮招討使紹興元年正月張俊入辭感言李成之衆上曰成兵雖衆不足畏因諭俊曰今日諸將獨汝無功俊遽曰臣何爲無功上笑曰如韓世忠擒苗傅劉正彥卿殆不如也俊悚恐承命而退乃請以飛軍同討賊從之二月飛至鄱陽與俊軍合三月初三日次洪州賊連營西山王師不得渡俊懼召飛計之曰俊與李成前後數戰皆不利其爲我計之飛曰甚易也賊貪而不慮後若以騎兵三千自上流出生米渡出其不意破之必矣飛願爲先鋒以行俊大喜從之初九日飛被重鎧先諸軍躍馬以濟潛出賊軍之右飛首突賊陳所部從之賊大敗降其

卒五萬人飛追之二十五里及河渡上橋纔數十騎而橋壞後騎莫能進馬進引軍五千回攻飛飛以一矢殪其將麾騎攻之大敗進走筠州飛屯軍城東十一日賊復引兵出布列橫亘五十里飛以紅羅爲幟刺岳字其上白之平明選馬軍二百人建旗鼓而前賊易其少薄之伏發大敗走飛使人呼曰不從賊者坐當不汝殺應聲坐者八萬人死者不可計坐者皆解甲擇所獲鎗刀衣甲器仗之堅全者束之令降卒負以隨軍弊者藏之筠川之帑分隸降軍三日乃畢進以餘卒奔李成所成時在南康之建昌飛夜引兵銜枚至朱家山偃兵伏藏於茂林待之進至伏兵一鼓出林間賊衆大敗殺獲步兵五千人斬其將趙萬進以十餘騎走成怒引兵十餘萬來飛遇之樓子莊合戰大破成軍降其卒二萬餘人獲馬二千匹進之兵自武寧縣至江州道中殺及降三萬人成自獨木渡趨蘄州飛以騎軍追之又發步卒渡張家渡夾擊之殺其將馬進孫建及他首領甚衆成軍晝夜走飢困死者十四五至蘄州又降其卒萬五千人獲馬二千餘匹棄器甲金帛無數成走降僞齊江淮平相州人張用有勇力號張莽蕩其妻尤勇帶甲上馬敵千人自號一丈青以兵五萬寇江西俊詔飛語之曰非公無可遣者問用兵幾何飛曰以飛自行此賊可徒

手擒俊固以步兵三千益之飛至金牛頓兵遣一兵持書諭之曰吾與爾同里人忠以告汝南薰門鐵路步之戰皆汝所悉也今吾自將在此汝欲戰則出戰不欲戰自降降則朝廷錄用各受寵榮不降則身殞鋒鏑或爲俘囚雖悔何及用與妻得書拜曰果吾父也敢不降遂俱解甲飛受其降以歸俊謂僚佐曰岳觀察之勇畧吾與汝曹俱不及也及招降馬進餘黨之潰者數萬人飛汰其老弱得精兵萬餘人以歸俊俊奏功飛第一七月充神武副軍統制命權留洪州彈壓盜賊十月授親衛大夫建州觀察使建寇范汝爲陷邵武軍江西安撫大使李回檄飛分兵三千保

建昌軍二千保撫州飛以岳字幟植城門賊遊騎望見相戒勿犯民賴以安十一月賊將姚達饒青以萬餘人逼建昌飛遣王萬徐慶將建昌之軍討之擒青達於四望山十二月升神武副軍都統制紹興二年正月詔以飛治軍整肅勇於戰鬬賜衣甲一千副時飛年三十曹成擁衆十餘萬由江西歷湘湖執安撫使向子諲據道州賀州二月命飛以本職權知潭州兼權荆湖路安撫都總管且以韓京吳錫及廣東西峒丁刀弩手將兵土軍弓手民兵與飛會以捕成又付之牌以金書併黃旗十招降羣賊十七日飛發洪州成聞飛來謂其人曰岳家軍來矣乃豫令其軍分

路逃去十九日成引兵趨全永犯廣西獨留其中軍乘飛未至縱兵四掠三十日飛至茶陵先遣兵趨郴及桂陽伺成動息有詔察其受招與否爲進退飛數以上意諭之成不聽飛乃上奏曰內寇不除何以攘外近郊多壘何以服遠比年羣盜競作朝廷務廣德意多命招安故盜玩威不畏力强則肆暴力屈則就招若不畧加勦除蠭起之寇未可遽殄詔許之閏四月入賀州境成寨於太平場飛未至賊屯數十里按兵立柵會得成諜者縛而坐之帳下有間飛出帳召軍吏調兵食吏曰糧且盡矣奈何飛曰促之耳不然且返茶陵以就倆已而顧見成諜者以手循耳頓足而入乃令逸之諜至成軍言之成大喜期明日來追飛軍是夜飛命士蓐食夜半悉甲趨達嶺初五日未明已破太平場軍盡殲其守隘之兵而焚其營成大驚明日進兵距賀城二十里成募敢願戰者三萬餘人據山險捍官軍飛麾兵掩擊賊衆大潰追至城東江岸成奔桂嶺路詔不以遠近追捕又以暑月暴露降敕書撫諭飛進兵趨桂嶺其地有北藏嶺上梧關達嶺號爲三軍隘成先引兵據北藏嶺上梧關自已爲得地飛至成以都統領王淵迎戰飛麾軍疾馳不陳而鼓之淵軍大潰殲其守隘者奪二隘而據之成亟遁去十三日成復選銳將自北藏嶺夾擊官軍飛

以兵迎之成敗馘一萬五千餘級獲其弓箭刀鎗無數成又自桂嶺置寨至北藏嶺且六十餘里所據皆山險溪澗隘道人馬不可並行成自守達嶺賊衆十餘萬皆河北河東陝西之潰卒驍虜健鬬飛所部纔八千人而騎最少不及成軍十之一十五日飛進軍達嶺分布嶺下一鼓登之成軍四潰所殺及掩入溪水者不知其數成自投嶺下得駿馬而逃飛舉其寨有之及其鎗刀金鼓旗幟歸其所虜人民於田里禽其將張全成竄連州飛呼張憲王貴徐慶謂之曰曹成敗走餘黨蠭潰處其復聚爲盜今遣汝等三路招降若復抵拒誅其酋而撫其衆謹毋妄殺累王上保

民之仁於是憲自賀連慶自郴道貫自郴桂陽降者二萬與飛會連州凡降者用其首領而給其食乃益進兵追成成走宣撫司降其徒有郴政者率衆走沅州欲爲成報仇爲張憲所擒其將楊再興走躍大澗中憲欲殺之再興曰願執我見岳公遂受縛飛見再興奇其貌釋之曰吾不汝殺汝當以忠義報國家後卒爲名將死於戰嶺表悉平時蠻夏行師烟瘴之地賊兵以疾死者相繼而官軍無一人死於疾癘者蓋拊循之有方也六月十一日授中衛大夫武安軍承宣使依前神武副軍都統制初詔飛平曹成日赴行在尋以江州爲控扼要地命飛以所部及韓京吳錫

軍屯江州比入江西境安撫大使李回檄令招殺馬友將郝通之衆飛遂至筠州降之選其兵得精兵一萬八千人因奏所得兵足已防江韓京吳錫軍更不須發乃以京錫撥隸荆湖廣南宣撫司馬友復犯筠州及聞飛軍來遽進去軍至江州劉忠之餘黨四千餘人寇蘄之廣濟縣又李通已受招在司公山不肯出令飛掩捕悉平之李回奏以舒蘄光黄接連漢陽武昌盜賊併委飛招捕十二月亡將李宗亮誘張式以兵叛紹興三年正月宗亮式夜至筠州焚剽飛遣徐慶傳選捕滅之二月上遣鄭莊齎金篋酒器賜飛如賜韓世忠應召飛赴行在江西宣諭劉大中奏飛提兵素有紀律人情恃以爲安今飛以軍赴行在恐民不安盜復起乃不果行又以親札賜李回令專委飛捕盜時虔吉盜羣起吉則有彭友李動天及以次首領號十大王虔則有陳顯羅閔十連兵十數萬寨五百餘所相表裏拒官軍侵寇循梅廣惠英韶南雄南安建昌汀邵武諸郡李回奏乞專委飛討捕廣東宣諭明橐亦奏虔賊爲二廣患欲飛招捕知梧州文彥明奏虔州盜寇入廣東乞委飛討捕劉大中亦連奏以飛爲請上始專以虔吉寇付飛平之四月飛至虔州聞彭友立柵於固石洞儲蓄甚富飛至則已離固石洞悉其兵至雩都候官軍飛遣辯士二人說之

賊曰爲我語岳承宣吾寧敗不肯降毋以虛聲恐我遂與戰友躍馬馳突飛麾兵擊之擒友等於馬上餘曾散走橫屍滿山谷獲衣甲器械無數還其所掠二萬人餘酋復退保固石洞洞之山特高水環之止一徑可入飛頓兵瑞金縣自領千騎至固石復遣說之不從飛乃列騎軍於山下皆重鎧持滿黎明遣死士三百疾馳登山賊衆大亂山下鳴鼓呼譟賊皆棄山而下爲列騎所圍疾呼勾命倉卒投隧而死者衆飛令止殺悉聽下山投降或請戮之飛蹙然曰愚民殺之何益且主上既赦其人矣命籍其金帛入備邊激賞庫撫其勇銳者隸諸軍餘悉縱之授徐慶等方畧

捕諸郡賊以次敗降擒賊大小首領五百餘人初隆祐后至章貢軍民逆命有密旨令屠虔城飛既平諸寇乃駐軍三十里上疏請誅首惡而赦脅從不許飛請至再上乃賜曲赦仍諸飛裁決六月入城論囚以諸酋罪之尤者誅之餘悉稱詔貸之時又有劉忠之將高聚犯袁州飛遣王貴擊之擒聚及其徒二百餘人降其衆三千殺其僞統制方某又張成亦以三萬人犯袁州陷萍鄉復遣王貴焚其寨殺死甚衆俘五百人明日復戰遂擒成而降七月召飛趙鼎奏虔民習於頑累年爲患飛雖已平蕩恐大軍起行之後復聚衆請留五千人屯虔州又以密院之請分三千人

屯廣州一萬人屯江州九月飛至在所上使人諭飛令繫金帶上殿十三日入見上拊勞再三賜衣甲馬鎧弓箭各一副金線戰袍金帶手刀銀纏鎗戰馬海馬皮鞍各一賜御札於旗曰精忠岳飛令行師必建之又賜雲弓箭戰袍銀纏鎗各一犒官軍甚厚十五日詔落階官授鎮南軍承宣使依前神武副軍都統制江南西路沿江制置使十八日諭旨三事令飛於江州興國南康一帶駐劄諸屯軍馬許遇緩急抽差一也江上有軍期急速與制置會議不及許一面隨宜措置二也舒蘄兩州增隸飛節制三也二十日賜銀二千兩犒所部將士二十一日改除江南西路制置使二十四日除江南西路舒蘄州制置使二十七日以李山軍馬隸飛二十九日改差神武後軍統制仍制置使十一月令王瓊折彥質遣吳全吳錫兩軍併聽飛節制十二月以李橫牛皋隸飛時僞齊使李成合虜兵五十萬大舉南寇攻陷襄陽府及唐鄧隨郢州信陽軍故鎮撫刺史史如李橫李道翟宗董先牛皋等俱失守僞齊於每郡置將又有溯寇楊么與僞齊交通欲分軍船五十艘攻岳鄂漢陽蘄黃順流而下李成以兵三萬益楊么舟師自提兵十七萬由江西陸行趨兩浙與么會朝廷患之始命於江南北岸水陸戰守處常爲備又命於興國大冶通洪州之

路措置隄防多爲間探日具事宜以聞又命防備鄂黃等州及漢陽軍又於下流鄂岳備賊營之潛渡爲寇者飛與幕府僚吏語及二寇或問將何先飛曰先襄陽襄漢既復李成喪師而逃楊么失助矣第申嚴下流之兵以備之然後鼓行紹興四年三月除兼荊南鄂岳州制置使飛乃奏乞復襄陽諸郡以爲今欲規恢復不可不爭此土宜及時攻取以除心腹之病上以諭輔臣趙鼎鼎奏曰知上流利害無如飛者於是以親札報飛曰今從卿所請已降畫一令卿收復襄陽諸將惟是服者舍之拒者伐之追奔之際無出李橫舊界畫一之目以湖北帥司統制官顏孝恭崔

邦弼兩軍併荊南鎮撫使司馬軍併聽飛節制諸州既復併許隨宜措置差官防守如城壁不堪守禦則移治山寨或用土豪或用舊將牛皋等主之四月令神武右軍中軍各選堪帶甲馬百匹付飛軍二十五日以金束帶三賜飛將佐五月除黃復州漢陽軍德安府制置使飛提兵至郢州僞將京超勇悍號萬人敵以蕃漢兵萬餘人來飛渡江至中流顧謂幕屬曰飛不擒賊復舊境不涉此江初五日抵城下飛躍馬還城以策指東北敵樓顧謂衆曰可賀我也超乘城以拒飛飛使張憲問之曰爾曹受國家厚恩何得叛從劉豫超謀主劉楫出應曰今日各事其主毋多言

也飛怒甚會軍正告糧之飛問糧餘幾何曰可再飯飛曰可以當矣翼日巳時破賊黎明鼓衆薄城一摩並進衆皆登城超投崖而死殺虜卒七千人積屍與天王樓齊高劉楫就縛至飛前責以大詛南鄉斬之復郢州遣張憲徐慶復隨州僞將王嵩聞憲慶來不戰而遁退保於隨飛遣牛皋裹三日糧往未盡三日城已拔執嵩斬之得士卒五千人復隨州飛領軍趨襄陽李成聞飛來引軍出城四十里迎戰左臨襄江王貴牛皋等即欲攻之飛笑謂之曰且止此賊屢敗吾手意其更事多必練習今其疎暗如故步卒之利在險阻騎兵之利在平曠成乃左列騎兵於江岸右列步兵於平地雖有衆十萬何能爲乃舉鞭指貴曰爾以長鎗步卒由成之右擊其騎兵指皋曰爾以騎兵由成之左擊其步卒合戰馬皆應鎗而斃後騎不能支退擠入江人馬皆溺激水高丈餘步卒死者無數成軍夜遁復襄陽駐兵城中僞齊益李成兵屯襄北江新野市號三十萬欲求復戰飛先遣王萬以兵駐清水河以餌之飛繼往六月五日賊悉其衆以衝官軍萬與飛夾擊之敗之六日復戰又敗之使萬追擊橫屍二十餘里上賜札曰李成益兵而來我師大捷乃卿無輕敵之心有勇戰之氣之所致也因以見賊志之小小耳嘗降親札令卿條具守禦全盡之策

若少留將兵恐復爲賊有若師徒衆多則鏹餉疲勞乃自困之道卿必有以處焉飛奏曰臣切觀金賊劉豫皆有可取之理其所愛惟金帛子女志已驕惰劉豫僭臣賊子雖以儉約結民而人心終不忘宋攻計之謀正不宜緩苟歲月遷延使得修治城壁添兵聚糧而後取之必倍費力陛下淵謀遠畧非臣所知以臣自料如及此時以精兵二十萬直擣中原恢復故疆民心效順誠易爲力此則國家長久之策也在陛下睿斷耳如姑以目前論之襄陽隨郢地皆膏腴民力不支若行營田之法其利爲厚今將已一月未能耕墾來春即可措置陛下欲駐大兵於鄂州則襄陽

隨鄂屯留軍馬又於安復漢陽亦屯駐兵兵勢相接漕運相繼荆南聲援亦已相接江淮荆湖皆可奠安六州之屯且以正兵六萬爲固守之計就撥江西湖南糧斛朝廷支降券錢爲一年支遣俟營田就緒軍儲既成則朝廷無餽餉之憂進退攻守皆兼利也惟是葺理之初未免艱難必仰朝廷有以資之基本既立後之利源無有窮已又此地秋夏則江水漲高外可以禦寇內足以運糧至冬後春初江水淺涸吾資糧已備可以坐待矣於今所先在乎速備倉食樹置屯守之兵可善其後臣今亦候糧食稍足即過江北雖番僞賊勢衆多臣當竭力勦戮不敢少負陛下時

方重深入之壑而王燮以大兵六萬討楊么未平營田之議自是興矣七月進兵鄧州問李成與金賊劉合孛堇陝西番兵會于州西北置寨三十餘所以拒官軍飛遣王貴等由光化路張憲等由橫林路會帥掩擊憲至鄧城外三十里遇敵兵數萬迎戰王萬董先各以兵出奇突擊賊衆大潰降執番官楊德勝等二百餘人得兵仗甲馬以萬計劉合孛堇僅以身免賊將高仲以餘卒退保鄧城閉門堅守十七日飛引兵攻城將士皆不顧矢石蟻附而上一鼓拔之生擒高仲復鄧州上聞之喜謂胡松年曰朕素聞飛行軍有紀律未知能破敵如此松年曰惟眞有紀律所以能破賊捷奏至後殿進呈上曰岳飛籌畧頗如人意令降詔奬諭仍遣中使傳宣撫問賜銀合茶藥幷問勞將佐犒賞有差二十二日復唐州又復信陽軍擒僞知通凡五十人襄漢悉平川陝貢賦綱馬之路始通飛辭制置使乞委任重臣經畫荆襄詔不許趙鼎奏湖北鄂岳最爲沿江上流控扼要害之所乞令飛鄂岳州屯駐不唯江西籍其聲勢而湖南二廣江浙亦獲安妥乃以襄陽隨鄂唐鄂信陽併爲襄陽府路隸飛飛移屯鄂州二十五日除清遠軍節度使湖北路荆襄潭州制置使仍神武後軍統制特封武昌縣開國子食邑五百戶食實封二百戶賜金束帶一九

月九述劉豫舉兵七十萬聚糧入寇二十一日詔備軍馬舟船於衝要控扼之地分布防禦時具諜探動息及備禦次第已聞二十五日詔飛爲荆襄武昌控扼計仍措置楊么二十七日詔飛察虜情實嚴爲之備二十九日詔令凡控阨處分兵嚴備有警率將士極力捍禦十月五日詔令疾速措置更遣諜探日一具奏虜兵侵淮圍廬州上賜札曰近來淮上探報緊急朕甚憂之已降指揮督卿全軍東下卿夙有憂國愛君之心可即日引道兼程前來朕非卿到終不安心卿宜悉之飛奉詔出師池州先遣牛皋渡江十二月飛自提軍趨廬州與皋會上遣李延幹賜飛香藥

併賜札撫問時僞齊已驅甲騎五千逼城皋以所從騎遥謂虜衆曰牛皋在此爾輩何爲見犯虜衆愕然相視及張岳字旗與精忠旗示之虜衆不戰而潰飛謂皋曰必追之去必復來皋追擊三十餘里虜衆相踐及殺死者相半殺其都統之副及千戶長數十人擒番僞八千餘人得馬八十餘匹旗鼓兵仗無數軍聲大振廬州平紹興五年二月飛入覲賜銀絹二千疋兩承信郎告一母封國夫人孺人封號二冠帔三眷禮甚厚賜諸將金束帶及牛皋以下二十九人併立功官兵五百六十四人各轉資受賞有差授飛鎮寧崇信軍節度使依前神武後軍統制充荆湖北路

荆襄潭州制置使加食邑五百戶食實封二百戶進封武昌郡開國侯又以明堂恩加食邑五百戶十二日除荆湖南北襄陽府路制置使神武後軍都統制招捕楊么蓋鼎州鍾相之餘黨自建炎末鍾相敗死么率其餘衆居湖湘間其徒有楊欽劉衝周倫黄佐黄誠夏誠高虎等聚兵至數萬立相之子儀謂之鍾太子與么俱僭稱王官屬名號車服儀衛金擬王者有三衙大軍所居稱內文書行移不奉正朔蠭鼎澧鼎上流程昌禹以車船拒之盡爲所獲吳全崔增戰敗不返兵力盛强根據龍陽武陵沅江湘陰安鄉華容諸縣水陸千里操舟出沒東犯岳陽至臨湘縣西

犯江陵之石首至枝江縣北犯江陵至荆門南犯潭州至巴溪官軍陸攻則入湖水攻則登岸大將王瓊出師兩年無功賊氣愈驕一時將帥皆以非歲月可平宵旰之慮甚於邊境飛所將皆西北人不習水戰飛獨曰兵亦何常顧用之何如耳今國勢如此而心腹之憂未除豈臣子辭難時也三月奉詔進兵自池至澧遇天大雨泥潦難涉飛躬履泥塗以率士卒皆奮躍忘勞所過民不知兵上聞之曰岳飛移軍長沙所過無毫髮擾民私遺士卒酒食皆償其直所至歡悅賜詔獎諭有曰至發行殯之泉傾用酬迎道之壺漿將至澧先遣使持檄至賊中招諭先使鼎字程昌禹遣劉醇荆湖南北路宣撫使孟庾遣朱質湖廣宣撫使李淵遣朱詢荆南鎮撫使解潛遣史安湖南及諸軍遣姚遇十七人郡守和景亦累遣人招諭賊皆殺之至是所遣使叩頭伏地辭飛叱之起曰吾遣汝汝決不死使受命已行至賊巢即厲聲呼曰岳節使遣我來諸寨開門延之以檄授賊皆奉檄跪誦或問岳節使安否么之部將黄佐謂其人曰岳節使號令如山不可玩若與之敵萬無生全理不如速往就降岳節使誠信人必善遇我遂帥所部詣澧城降飛釋其罪撫勞之以聞于朝擢佐武義大夫閤門宣贊舍人賞與持厚佐出復單騎按其部問勞亦至明日召

佐使坐具酒飲酣飛撫佐背謂曰子眞大丈夫知逆順禍福況子姿力雄壯不在時輩下果能爲朝廷立功名一封侯豈足道哉欲遣子復至湖中視其便利可乘者擒之可以言語勸者招之子能卒任吾事否佐感泣再拜願以死報乃遣佐歸湖中又有戰士三百餘人來降飛皆委曲慰勞命其首領以官優給銀絹縱之有復入湖中者亦不問居數日又有二千餘人來降飛待之如前日時張浚以都督軍事至潭參政席益與浚語及之益疑飛玩寇欲奏聞浚笑曰岳侯忠孝人也足下何獨不知用兵有深機胡可易言益慙而止四月黃佐襲周倫寨擊之倫大敗走殺之

及掩入湖死者衆擒其統制陳貴等九人奪衣甲器仗無數焚其寨柵糧船無遺者佐遣人馳報飛即上佐功轉武功大夫仍撫勞所遣將士第功以聞統制任士安慢王燮令不戰飛鞭士安百使餌賊曰三日不平賊斬之士安乃宣言岳大尉兵二十萬至矣及所見止士安等軍賊乃併力拒之飛遣兵設伏士安戰垂急伏乃起四擊之賊敗走獲戰馬器甲無數追襲過茍陂山殺獲不可勝計士安移軍與牛皋屯龍陽傳縣之南逼賊巢賊出攻之官軍迎擊賊又敗走上賜札諭之曰朕以湖湘之寇迺誅累年故特委卿爲且招且捕之計聞卿措畫得宜朕甚嘉之五月召張浚還浚謂飛曰浚將還矣經營湖寇已有定畫否飛袖出小圖以示浚曰有定畫矣浚按圖熟視移時謂飛曰浚視此寇阻險窮絕殆未有可投之隙朝廷方召浚歸議防我盡且罷兵規畫上流俟來年徐議之飛曰何待來年都督弟能少留不八日可破賊都督還朝在旬日後耳浚正色曰君何言之易耶飛曰王四廂以王師攻水寇則難飛以水寇攻水寇則易浚曰何如飛曰湖寇之巢難險莫測舟師水戰我短彼長以所短犯所長此成功所以難也若因敵人之將用敵人之兵奪其手足之助離其腹心之託使之孤立而後以王師乘之飛請除來往三程以八日之

內俘諸酋於都督之庭浚亦未之信也乃奏曰臣只候六月上旬若見得水賊未下即召飛來潭州分屯潭鼎入馬規畫上流軍事訖赴行在飛遂如鼎州六月二日楊欽受黃佐之招率三千餘人乘舡四百餘艘詣飛降飛喜私謂左右曰黃佐可任也楊欽驍悍之尤者欽既降賊之腹心潰矣欽自束縛至庭下飛命釋其縛以所賜金束帶戰袍與之即日以閤授武義大夫又命具酒使王貴主之禮遇甚厚犒賞其屬有差欽感激其徒皆喜悅降之晚飛乃復遣欽歸湖中諸將皆力諫飛不答兩日欽盡說余埗劉說等降未降者尚數萬飛詭罵曰賊不盡降何來也杖之復

令入湖是夜以舟師掩其營并俘欽等其餘黨殺獲略盡惟么負固不服方浮游湖間夸示神速其舟有望三州和州載五樓九樓大小德山大小海鰍頭以數百計舟以輪激水其行如飛水上左右前後俱置撞竿官軍近之輒破又官舟淺小而賊舟高大賊矢石自上而下官軍仰面攻之見其舟不見其人飛伐君山木多爲巨筏塞湖中諸港又以腐木亂草自上流浮而下擇水淺之地遣善罵者二千人挑之且行且罵賊不勝憤揮瓦石追而投之俄而草木壅積舟輪礙不行飛亟遣兵攻之賊奔港中爲筏所拒官軍乘筏張牛革以蔽矢石羣舉巨木撞賊舟碎么舉鍾

儀投於水以繼之牛皋赴水擒么至斬首亟送都督行府僞統制陳瑫等亦刼鍾儀之舟獲金交床金鞍龍鳳簟以獻率所部來降飛亟領黃佐楊欽等軍入賊營餘酋皆大驚曰是何神也戛誠劉衡俱就擒黃誠窘懼亦與周倫等首領二百人俱降牛皋請曰此寇勞民動衆累年不勦殺何以示威飛曰彼皆田里匹夫耳始惑於鍾相妖巫之術相聚爲姦後乃沮於程吏部欲盡雪恥之意故懼而不降苟求全性命而已今楊么已誅鍾儀亦死餘皆國家赤子徒殺之非主上好生之意也連聲呼官軍曰勿殺勿殺牛皋服其言而退飛親行諸寨慰撫之以少壯有力者籍以爲軍老弱給米粮令歸田畝願歸爲民者二萬七千餘戶皆給文書遣之又命悉賊寨之物盡散之諸軍而焚其寨凡三十餘所揭榜青草洞不數日行旅之往來居民之耕種如無事時湖湘悉平獲賊舟凡千餘數鄂渚水軍之盛遂爲沿江之冠自飛興浚言至賊平果八日浚歎曰岳侯殆神算也即日上之朝上遣內侍傳宣撫問仍賜金合茶藥及撫勞將士賜詔褒諭又賜親札褒其功初夏誠劉衡等嘗誇其寨柵之固城池樓櫓之盛曰人欲犯我須是飛來至是其言始驗詔飛兼蘄黃州制置使飛以目疾乞解軍事上不許又詔飛軍以三千將額八月二十二日詔飛

於襄陽府路復州漢陽軍鄉村民社置山城水寨處疾速措置備禦條具以聞九月加檢校少保加食邑進封公還軍鄂州日率將士閱習軍容嚴整張浚按視還以聞十月賜詔褒諭十二月除荆湖南北襄陽府路招討使十五日賜臘藥二十一日遣使傳宣撫問賜銀合茶藥紹興六年正月大行山忠義保社梁興等百餘人奪河徑渡至飛軍前以聞上曰果爾當優與官以勸來者若此等人來歸方見敵情遂詔飛接納二月兼營田使以都督行府議事至平江府飛自言去行所不遠願一見天顏詔入見面陳襄陽唐鄧隨郢金房均州信陽軍舊隸京西路乞如舊制又

襄襄陽自收復後未置監司無以按察州縣上皆納之以李若虛爲京西南路提舉兼轉運提刑司公事又令湖北襄陽府路有缺官自知通以下許飛自擇强明清幹者任之及得薦舉改官陞擢差遣其蠹政害民贓汚不法者得自對移放罷十九日陛辭賜酒器金二百兩士卒犒賞有差都統張浚至江上會諸大帥於坐中獨稱飛可倚以大事乃命韓世忠屯承楚以圖淮陽劉光世屯廬州以招北軍張俊屯盱眙楊沂中爲俊後翼特命飛屯襄陽以窺中原謂飛曰此君之素志也勉之飛遂移屯京西三月易武勝定國兩鎮之節除宣撫副使置司襄陽加食邑五百戶

飛以宣撫重名自非廊廟近臣及勳伐高世者不可委授上章力辭詔不許四月上命至武昌調軍飛丁母國夫人姚氏憂上遣使撫問即日降制起復勑本司官屬將佐本路監司守臣躬請視事賻贈常典外加賜銀絹千匹兩葬事令鄂守主之飛扶櫬至廬山連表懇辭且乞終喪上悉封還其章親札慰諭又累詔趣起乃奉命復屯襄漢七月命飛凡移文僞境於宣撫職位中增河東二字及節制河北路五字八月遣王貴郝政董先攻虢州寄治盧氏縣下之殲其守卒獲糧十五萬石降其衆數萬上聞之以語張浚曰飛措置甚大今已至河洛則太行山一帶山寨必有

逼謀者自梁興之來飛意甚堅十三日遣楊再興進兵至西京長水縣之業陽僞順州安撫張宣贊孫都統皆失其名及其後軍統制滿在以兵數千拒官軍再興出戰斬孫都統擒滿在殺五百餘人俘將吏百餘人餘悉奔潰明日再戰於孫洪澗破其衆二千復長水縣得糧二萬石以給百姓官兵於是西京險要之地盡復又得僞齊所留馬萬匹芻粟數十萬中原響應又遣人至蔡州焚其糗糧詔襄之九月劉豫遣子麟姪猊許清臣李鄴馮長甯以我叛將李成孔彥舟關師古合兵七十萬分道犯淮西劉光世欲舍廬州張俊欲棄盱眙同奏乞召飛東下欲令飛獨當其

鋒而已得退保都督張浚聞之以書戒張俊曰賊豫之兵以逆犯順若不勦除何以立國平日亦安用養兵馬今日之事有進擊無退保遂言於上曰岳飛一動則襄漢有警復何所制力沮其議光世竟舍廬州退保采石上憂之乃以親札付俊曰不用命者以軍法從事俊光世始聽命還戰上猶慮其不足任復召飛初飛自收曹成至平楊么凡六年皆以暑月行師得目疾及是疾愈甚聞詔即日啓行上亦遣醫官相繼至軍療治會麟敗飛至江州如初詔十一月十九日奏至上語趙鼎喜其尊朝廷誦司馬光資治通鑑名分之說以稱之賜札曰聞卿目疾小愈即提兵東

下委身徇國竭節事君於卿見之良用嘉歎今淮西賊遁未有它警已論張浚從長措置卿更不須進發其或襄鄧陳蔡有機可乘即依張浚已行事理從長措置亦卿平日之志也飛遂還軍時僞齊於唐州北何家寨置鎮汝軍屯兵聚糧爲窺唐計飛遣王貴董先等攻毀之有僞五大王劉復擁兵出城迎敵初十日貴等遇之於大標木依山而陣衆數十倍一戰俱北橫屍蔽野直抵鎮汝軍焚其營而有其糧僞都統薛亨以衆十萬掠唐鄧貴先嚴兵待之既戰陽北俾馮賽以奇兵繞出其後亨果來追先回兵夾擊賊大敗生擒薛亨及僞河南府中軍統制郭德等七人殺

獲萬計俘獻行在所謂五大王者以匹馬逃飛奏已至蔡境欲遂圍蔡以規取中原上恐僞齊有兵雖至未可與戰不許然貴等已至蔡州城閉拒未下飛使人諭貴令還貴等還至白塔李成率劉復李序商元禮孔彥舟王瓜角王大節賈關索併兵來絕歸路貴以馬軍迎擊賊兵盡敗追殺五里餘還至牛蹄賊復益兵追及之有數千騎方渡潤爲董先所擊盡擁入澗中積屍塡谷得馬二千餘匹及衣甲器仗降騎兵三千餘人賊兵之繼至者望見官軍皆引遁上聞捷大說賜札獎諭又遣內侍傳宣撫問賜銀合茶藥十二月大雪苦寒上以飛按邊暴露手詔撫勞有曰非我忠臣莫雪大恥又遣賜馬鞍四鐵簡二香茶藥等傳宣撫問召飛赴行在紹興七年正月入見上從容與談用兵之要因問飛曰卿在軍中得良馬否飛曰臣有二馬常騎之日啖芻豆數斗飲泉一斛然芻粟非精潔則甯餓不食介而馳其初若不甚疾行百餘里始振鬣長鳴奮迅不已自午至酉猶可二百里襪鞍甲而不息不汗若無事然此致遠之材也然值復襄陽平楊么相繼以死今所乘者不然日所食不過數升而秣不擇粟飲不擇泉攬轡未安躍躍疾驅未及百里力竭汗喘殆欲斃然此駑鈍之材也上稱善久之曰卿今議論極進二月除飛起復太尉加食邑

賞商繼等功也繼除宣撫使兼營田使三月扈從至建康十四日以劉光世所統王德酈瓊等兵五萬二千三百一十二人馬三千一十九匹隸飛且詔王德等曰聽飛號令如朕親行飛乃數見上論恢復之略以爲劉豫者金人之屏蔽必先去之然後可圖因慷慨手疏言臣自國家變故以來從陛下於戎伍有致身報國復讎雪恥之心幸憑社稷威靈前後粗立薄效陛下錄臣微勞擢自布衣曾未十年官至太尉品秩比三公恩數視一府又增重使名宣撫諸路臣一介賤微寵榮超躐有踰涯分今者又蒙益屯軍馬使濟恢圖臣實何人誤辱神聖之知如此敢不盡度夜

思以圖報稱臣切揣敵情所以立劉豫於河南而付之齊秦之地蓋欲荼毒中原以中國而攻中國粘罕因得休兵養馬觀釁乘隙包藏不測臣謂不以此時禀陛下睿算妙略以伐其謀使劉豫父子隔絕五路叛將還歸兩河故地漸服則金人之詭計日生侵盜難圖臣愚欲望陛下假臣日月勿拘其淹速使敵莫測臣之舉措得便可入則提兵直趨京洛據河陽陝府潼關以號召五路之叛將叛將既還王師前進彼必棄汴京畿陝右可以盡復至於東京諸郡陛下付之韓世忠張俊亦可便下臣然後分兵濟滑經略兩河如此則豫父子斷可成擒大遼有可

立之形金人有破滅之理爲陛下社稷長久無窮之計實在此舉假令決賴陳蔡堅壁清野商於虢略分屯要害進或無糧可因攻或難於餽運臣須斂兵退保上流賊必襲而南臣俟其來當帥諸將或挫其銳或待其疲賊利速戰不得所欲勢必復還臣當設伏邀其歸路小入則小勝大入則大勝然後徐圖再舉設若賊見上流進兵併力侵淮上或分兵攻犯四川臣即長驅擣其巢穴賊困於奔命勢窮力殫縱今年未終平殄來歲必得所欲陛下還歸舊京或進都襄陽關中惟陛下所擇也臣聞興十萬衆日費千金內外騷動七十萬家此豈細事然古者命將出師民不再役糧不再籍蓋慮周而用足也今臣部曲遠在上流去朝廷數千里平時每有糧食不足之憂是以去秋臣深入陝洛而在寨卒伍有飢餓而死者臣故亟還前功不遂遂使忠義之人陷於僞地者旋被屠殺皆臣之罪今日惟陛下戒敕有司廣爲儲蓄俾臣得以一意靜慮不以兵食亂其方寸則謀定計審必能濟此大事異時迎還太上皇帝甯德皇后梓宮奉邀天眷以歸故國使宗廟再安萬姓同歡陛下高枕萬年無北顧之憂臣之志願畢矣疏奏上以親札答之曰有臣如此顧復何憂進止之機朕不中制復召至寢閣命之曰中興之事朕一以委卿又賜親札曰前

議已決進止之機委卿自專先發制人正在今日不可失也飛復奏還前志賜札報曰覽卿近奏銳然以恢復爲請豈天實啓之將以輔成朕志行遂中興也又令節制光州方率屬將士將合師大舉進圖中原會秦檜主和議忌其成功沮之其議遂寢王德酈瓊之兵亦不復畀之矣夏奉詔詣都督府與張浚議事時王德酈瓊之兵猶未有所付浚語飛曰王德之爲將淮西軍之素服也浚欲以爲都統制而命呂祉以都督府參謀領之如何飛曰淮西一軍多叛亡盜賊變亂反掌間爾王德酈瓊等夷素不相下一旦揮之在上則必爭呂尚書雖通才然書生不習軍旅不足

以服其衆必擇諸大將之可任者付之然後可定不然此曹未可測也浚曰張宣撫如何飛曰張宣撫宿將飛之舊帥也然其爲人暴而寡謀且鄜瓊之所素不服或未能安反側浚又曰然則楊沂中耳飛曰沂中之視德等耳豈能御此軍哉浚艴然曰浚固知非太尉不可也飛曰都督以正問飛不敢不盡其愚然豈以得兵爲念耶即日上奏乞解兵柄步歸廬山廬於周國夫人墓側浚怒以兵部侍郎張宗元爲湖北京西宣撫判官監其軍宗元日閱部伍心服飛之能上連詔飛還軍飛力辭詔軍吏造廬以死請乃趨朝既見猶請待罪上知其故優詔答之俾復其位而還

宗元宗元歸復於上曰將帥輯和軍旅精銳人懷忠孝衆和而勇皆飛訓養之所致上大說賜詔褒諭飛上疏曰逆豫通誅尚穴中土陵寢之祀皇都偏安陛下六飛時巡越在海際天下之愚夫愚婦咸願伸鋤舊挺以致死於敵而陛下審重此舉累年於茲雖嘗分命將帥鼎峙江漢僅令自守以待敵不敢遠攻而求勝足以天下忠憤之氣日以沮喪中原來蘇之望日以衰息歲月易久汙染漸深趨向一背不復可以轉移此其利害誠爲易見飛待罪闕外不能宣國威靈致神州隔於王化虜僞穴於宮闕死有餘罪敢逃司敗之誅陛下比者寢閣之命咸謂聖斷已堅何至今日尚未決策北向臣願因此時上稟陛下睿算不煩濟師止以本軍進討庶少塞瘝官之咎以成陛下寤寐中興之志順天之道因民之情以曲直爲壯老以逆順爲强弱萬全之效茲焉可必惟陛下力斷而行之疏奏御札報曰覽卿來奏備見忠誠深用嘉歎恢復之事朕未嘗一日敢忘於心正賴卿等乘機料敵力圖大功如卿一軍士馬精銳紀律修明鼓而用之可保全勝卿其勉之副朕注意飛奉詔將行乃復奏以爲錢塘僻在海隅非用武之地臣願陛下建都上游用漢光武故事親帥六軍往來督戰庶將士知聖意之所向人人用命臣當仗國威靈鼓行北向

未報而鄜瓊叛初飛既還軍張浚竟用呂祉爲宣撫判官王德爲都統制護其軍瓊果大譟訟德於浚浚乃以張俊爲宣撫使楊沂中爲制置使呂祉爲安撫使而召德以本軍還爲都督府都統制瓊益不服擁兵詣祉執祉以北道殺之盡其衆七萬走僞齊降虜人懼豫得兵多頗分散其兵糧廩亦不厚去降者皆有悔意至是浚始悔不用飛言於是上詔報以兵叛之後事既異前遷都之舉宜俟機會飛復上奏云叛將負國臣切憤之願進屯淮甸伺番僞機便奪擊期於破滅降詔獎諭而不之許詔飛以舟師駐於江州爲淮浙聲援時聞虜已廢僞齊先是六年飛在襄漢

豫兵連衂其爪牙心腹之將或擒或叛雖已不振然依虜人之勢猶可以立飛知粘罕主豫而兀述常不足於粘罕可以間是年十月諜報兀述欲與豫分兵自淸河來上令飛爲備俄而兀述遣諜者至爲邏卒所獲縛至前吏請斬之飛愕視曰汝非張斌耶本吾軍中人也引至私室飛責之曰吾嚮者遣汝以蠟書至齊約誘致四太子而共殺之汝往不復來吾繼遣人問齊帝已許我今年冬以會合寇江爲名致四太子於淸河矣汝所持書竟不至何背我耶諜冀緩死卽詭服乃作蠟書言與僞齊同謀誅兀述事且曰八月交鋒我窮力相攻彼亦不疑江上之約其遂矣事

濟宋與齊爲兄弟國因謂諜者曰汝罪萬死吾今貸汝復遣至齊問舉兵期宜以死報封殷納書厚幣丁甯戒勿泄其事諜唯唯拜謝而出復召之還益以幣重諭之乃遣至於再三諜徑抵兀述所出書示之大驚馳白其主於是淸河之警不復以和議成進秩一等飛獨力辭且謂虜情變詐可憂而不可賀可訓兵以備不虞不可行賞論功取笑夷狄萬一臣冒昧而受將來虜寇叛盟似傷朝廷之體上三詔猶不受復溫言獎激不得已乃拜飛益訓兵嚴備分遣質信材辯者往伺虜情上方遣齊安郡王士儴等謁諸陵飛請以輕騎從士儴洒掃實欲觀釁以伐敵人之謀且

上奏言虜人以和欺我者十餘年矣不悟其姦受禍至此今復無事請和此殆必有肘腋之虞未能攻犯邊境又豫初廢潘籬窓虜故詭爲此爾名以地歸我然實寄之也秦檜知其意卽奏新復故地之初正賴大將撫存軍旅賜詔褒諭而止其行又勅飛凡新界軍民毋得接納其自北而來皆送還之所遣渡河之士悉令收隸毋得往來紹興十年夏金人叛盟犯拱亳諸州上大以飛言爲忠五月下詔命飛竭忠力圖大計頒奇功不次之賞崇戰士捐軀之典開諭兩河忠義之人約結招納賜札曰金人過河侵犯東京復來占據已割舊疆卿素蘊精義想深憤激凡對境事

宜可以乘機取勝結約招納等事可悉從便措置若事體稍重合稟議者卽其奏來初豫之未廢也本朝使人張邵留虜中久嘗上其元帥阿虜五書以景延廣之事感動之時又聞豫隨廢奪飛上奏謂宜乘廢豫之際擣其不備長驅以取中原不報豫之廢也虜懼中原有變乃紿謂人曰且迎少帝來矣謂欽宗皇帝也百姓日夕延頸以俟久而不然而勢且定矣虜假手於豫以撫定梁宋齊魯之地豫竭力結粘罕兀述惡之又酈瓊之叛虜懼有其衆因飛之用得以藉口而行其謀豫之廢蓋一機會也上遣江諮至江州就賜茶藥酒果及湯宴勞飛且賜手札嘉獎紹興八

年飛還軍於鄂州復累請於朝秦檜難之令條具曲折飛
歷述其利害以聞不報五月諜報金人駐兵京師順昌淮
陽陳蔡徐宿等郡期以秋冬大舉南寇又分三路兵聲言
欲與飛戰朝廷第令爲備命飛明遠斥候習水戰閱軍實
爲待敵計不發兵深入飛日夜訓閱更迭調軍屯襄漢備
守而已是秋召飛赴行在金人遣使議和將歸我河南地
飛入對上諭之飛曰夷狄不可信和好不可恃相臣謀國
不臧恐貽後世譏議上默然宰相秦檜聞而惡之已而金
使至和議決上復賜親札歸功於飛紹興九年正月復河
南赦天下飛表謝亦寓和議未便之意十一日授飛開府

儀同三司加食邑時三大帥皆有諂虜之言齊也久矣豫
既立歲遣將數百騎來巡邊豫必出郊迓之所以習之使
不疑也豫厚斂以行賂自固而失人心自以爲太山之安
而不知身已在其掌股間久矣及其廢也以一羸馬負之
而往而人莫哀之瓊之叛飛之間亦速之也虜既敗盟飛
以得警報奏乞詣在所陳機密會劉錡在順昌與虜抗告
急詔飛助之飛遣張憲姚政赴順昌復奏請覲上遣李若
虛至飛軍賜札曰金人再犯東京賊方在境難以召卿今
遣李若虛就卿商量又曰施設之方則委任卿朕不可以
遙度也飛遣王貴牛皋董先楊再興孟邦傑李寶等提兵

自陝以東西京汝鄭潁昌陳曹光蔡諸郡分布經畧又遣
梁興渡河會合忠義社取河東北州縣又遣官軍東援劉
錡西援郭浩控金商之要應川陝之師而自以其軍長驅
以闖中原將發齋辭閑閤手書密奏言儲貳事其畧曰今
欲恢復必先正國本以安人心然後不常厥居以示無忘
復讐之意先是八年秋飛因召對議講和事得詣資善堂
見孝宗皇帝英明雄偉退而喜曰中興基本其在是乎家
人問故飛曰我見聖子社稷得人矣其乞入見也蓋欲面
陳大計及李若虛來乃上疏言之上得奏歎其忠賜札報
曰非忱誠忠讜言不及此六月授少保兼河南府路陝西

河東河北路招討使飛以無功辭不受上詔諭之曰卿陳
義甚高朕所嘉歎第惟同時二三大帥皆以次受卿意欲
終辭異乎蘧伯玉之用心也飛乃不敢辭尋改河南北諸
路招討使未幾所遣諸將及會合之士皆響應相繼奏功
李寶捷於曹州又捷于宛亭縣荆環殺其千戶三人及大
將鶻旋郎君又捷于渤海廟閏六月張憲敗虜于潁昌府
二十日復潁昌府飛親率大軍去蔡而北上以飛身先士
卒賜札獎諭張憲遂進兵陳州二十四日破其衆三千餘
騎翟軍益兵以來復敗之獲其將王太保復陳州韓常及
鎮國大王邪也孛堇舜以六千騎寇潁昌二十五日董先

姚政敗之是時王貴之將楊成破賊帥漫獨化五千餘人于鄭州二十九日劉政復刼之于中牟縣獲馬三百五十餘疋驢騾百頭漫獨化不知存亡七月一日張應韓清復西京破其衆數千牛皋傅選捷于京西又捷于黃河上孟邦復安永軍初二日其將楊遇復南城軍又與劉政捷于京西僞守李成王勝等以兵十餘萬走棄洛陽歸懷孟時大軍在潁昌諸將分路出戰飛自以輕騎駐郾城縣兀述大懼會龍虎而王其號者於東京議以爲諸將皆易與獨飛孤軍深入將勇而兵精且有河北忠義響應之助其鋒不可當欲誘致其師併力一戰朝廷聞之以飛一軍爲慮

賜札俾飛審處自固飛曰虜之技窮矣使諜如諜者言亦不足畏也乃日出一軍挑虜罵之兀述怒其敗初八日果合龍虎與蓋天而王其號者及僞昭武大將軍韓常之兵逼郾城飛遣岳雲領背嵬遊奕馬軍直貫虜陳謂之曰必勝而後返如不用命吾先斬汝矣鏖戰數十合賊屍布野得馬數百匹楊再興以單騎入其軍擒兀述不獲手殺數百人而還初兀述有勁軍背重鎧曹以韋索凡三人爲聯號拐子馬又有號鐵浮圖如墻而進官軍不能當所至屢勝是役也以萬五千騎來諸將懼飛笑曰易矣乃命步卒以麻札刀入陳勿仰視第斫馬足拐子馬既相聯一馬仆二馬不能行官軍奮擊僵屍如邱山兀述大慟曰自海上起兵皆以此勝今已矣拐子馬由是遂廢兀述復益兵至郾城北五里店初十日背嵬部將王剛以五十騎出覘虜遇之奮身先入斬其將阿李朶孛堇賊大駭飛時出視戰地望見黃塵蔽天衆卻飛曰不可爾等封侯取賞之機正在此舉自以四十騎馳出都訓練霍堅扣馬諫曰相公國重臣安危所係奈何輕敵飛以策擊堅手麾之曰非爾所知乃突戰賊陳前左右馳射士氣增倍無不一當百呼聲動地一鼓敗之捷聞上賜札曰覽鄭奏八日之捷虜以精騎衝堅自謂奇計卿還背嵬遊奕迎破敵鋒誅其首領實

爲雋功然大敵在近卿以一軍獨與決戰忠義所奮神明助之再三嘉歎不忘于懷又遣內侍李世良詣飛傳宣撫問賜金合茶藥金千兩銀五萬兩錢十萬緡尋又賜錢二十萬緡牛以賞復鄭州兵半以與宣撫司非時支用兀述又率其衆併力復來頓兵十二萬于臨潁縣十三日楊再興以三百騎至小商人與賊遇殺虜二千餘人并萬戶撒八孛堇千戶百人長毛毛可百餘人再興死之再興賊曹成將也戰敗被執飛釋縛用之戒以盡忠報國卒能盡力焚其屍得箭鏃二升蓋堅忍不畏死不死不止也張憲繼至破其潰兵八千人兀述夜遁郾城方再捷飛謂雲曰賊

犯鄜城屢敗必回鋒以攻潁昌汝宜速以背嵬援王貴既而兀述果以兵十萬騎三萬來於是王貴將遊奕雲將背嵬戰于城西虜軍自舞陽橋以南橫亘十餘里金鼓震天城堞爲之搖雲以騎兵八百挺前決戰步軍張左右翼繼進自辰至午戰方酣董先胡清繼之虜大敗死者五千餘人殺其統軍上將夏金吾失其名併千戶五人擒渤海漢兒王松壽女眞漢兒都提點千戶張來孫千戶阿黎不左班祗候承制田瓘以下七十八人小番二千餘人獲馬三千餘匹及雪護馬一金印七兀述遁去副統軍粘汗孛堇重傷輿至汴京死十八日張憲之將徐慶李山等復捷于

臨潁之東北破其衆六千獲馬百匹追奔十五里飛以鄜城諸捷聞上喜賜詔稱揚其功曰自羯胡入寇今十五年我師臨陳何曾百戰曾未聞違以孤軍當茲巨孽抗犬牟併集之衆於平原曠野之中如今日之用命者也復詔賜錢二十萬緡犒軍是月梁興會太行忠義及兩河豪傑趙雲李進董榮牛頭張略等破賊于絳州垣曲縣虜入城復拔之擒其千戶張來孫等一十四人獲馬百餘匹及器甲等又捷于泌水縣復之斬賊將阿波那千戶李孛堇他死者不可計又追至于孟州王屋縣之邵原漢兒軍張太保等以所部六千餘人降又追至東陽賊棄營而去追殺三十里獲其所遺馬八匹衣甲刀鎗旗幟無數又至濟源縣之曲陽破高太尉之兵五千餘騎屍布十里獲器械鎗刀旗鼓甚衆擒者八十餘人高太尉引懷孟衞等州之兵萬餘人再戰又破之賊死者十之八擒者百餘人得驢騾二百餘頭高太尉以餘卒逃又敗之于翼城縣復其縣又會喬握堅梁興董榮等復趙州李興捷于河南府又捷于永安軍中原大震動飛上奏以謂趙俊喬握堅梁興董榮等過河之後河北人心往往自亂願歸朝廷金人既累敗衂虜酋兀述等皆領老少渡河惟是賊衆尚徘徊于京城南壁近郊遣八千人過河北此正是陛下中興之機金人必

亡之日苟不乘時必貽後患檜沮之第報楊沂中劉錡新安軍中原大震動飛上奏以謂趙俊喬握堅梁興董榮等過河之後河北人心往往自亂願歸朝廷金人既累敗衂虜酋兀述等皆領老少渡河惟是賊衆尚徘徊于京城南壁近郊遣八千人過河北此正是陛下中興之機金人必亡之日苟不乘時必貽後患檜沮之第報楊沂中劉錡新飛令李興檄陵臺令朱正市行視諸陵葺治永安永昌永熙陵神臺枳橘栢株之廢伐者補之先是飛自紹興五年遣義士梁興敗金人於太行殺其馬五太祿破平陽府神山縣遣張橫敗金人于憲州擒嵐憲兩州同知及岢嵐軍軍事判官遣高岫魏浩等破懷州萬善鎮又密遣梁興等宣布朝廷德意招結兩河忠義豪傑之人相與犄角破賊

又遣邊俊李喜等渡河撫諭申固其約河東山寨韋詮等皆斂兵固堡以待王師之至烏陵思謀虜之黠酋也亦不復制其下但諭百姓曰毋輕動俟岳家軍來當迎降或率其部伍舉兵來歸李通之衆五百餘人胡清之衆一千一百八人李寶之衆八千人李興之衆二千人懷衛州張恩等九人相繼而至白馬山寨首領孫淇等僞統制王鎮統領崔慶將官李覲秉義郎李清及崔虎劉永壽孟暴華旺等皆全所部至麾下以至虜酋之心腹禁衛如龍虎下忔查干戶萬勇之之屬及張仔楊進等亦密受飛旗榜率其衆自北方來降韓常又以潁昌之敗失夏金吾夏金吾兀

述子婿也畏罪不敢還屯于長葛密遣使願以其衆五萬降飛遣賈興報許之是時虜酋動息及其山川險要飛盡得其實自磁相開德澤潞晉絳汾隰豪傑期日興兵衆所揭旗皆以岳爲號聞風響應及是朱仙鎮之捷飛欲乘勝深入兩河忠義百萬聞飛將渡河奔走惟恐後各齎兵糧以餽義軍戴盆焚香迎拜而候之者充滿道路虜所置守令熟視莫敢誰何自燕以南虜之號令不復行兀述以敗故復僉軍以禦飛河北諸郡無一人從之者乃歎曰自我起北方以來未有如今日之挫衂飛亦語其下曰此行殺虜人直到黃龍府當與諸君痛飲方盡受降之策指日渡河秦檜私於金人力主和議欲盡淮以北棄之聞飛將成大功大懼力請于上下詔班師初檜之歸也撻辣郎君實送之至淮以舟載之使歸檜之妻王仲山之女沖山有別業在濟南爲取數千緡助其行其後撻辣統兵犯淮甸命魏良臣王繪使其軍撻辣數問檜動靜且稱其賢檜自言殺虜人之監已者而南奔然盡室同載臧獲亦與之俱非遁明矣速其以良臣爲都司未幾從官蓋欲弭其言爾王守道甫入亦與檜同在虜中偕檜南歸無資攷爲章遽與改秩又以爲樞密院計議官檜之在虜中也亦與室撻舍洪皓之歸嘗言及室撻寄聲檜怒皓竟貶廣南或言檜

嘗爲虜酋作檄文有指斥語親王楷府卒有自虜中逃歸者時虜方來索逃亡急二人走蜀投吳玠嘗言之蜀人謂兀述嘗招檜飲其家亦與焉兀述之左右侍酒者皆中都貴戚王公之姬妾也知檜夫婦得歸唏唏嗟歎亦有掩泣者兀述曰汝輩安得比秦中丞家范宗尹爲相檜爲執政事有未盡善未嘗與宗尹爭而私言于上既排宗尹罷去則曰若用檜爲相有二事可以聳動天下一則與南北士大夫通致家問一則糾率山東河北散羣之人還之北方既相擬詔草以進曰軍興以來河北山東忠義之徒自相結約立功其後番兵深擾逐頭頂人漸次渡江今各所在

屯聚就糧議兵欲興兵討伐朕惟黎元騷動罪在朕躬既未能率以還北豈宜輕肆殺戮應河北山東渡東渡江無歸之人併令所在招撫開具鄉土所在當議遣官糾率起發其南方士大夫因守官北地隔絕未能還鄉及北方士大夫因守官南方以至避難渡江想其念國保家之心彼此俱同雖有一時從權衛身之計必皆出乎不得已度其深謀遠慮亦豈在人下應欲書問往來併令朝廷差人發遣如得回書有司即時遣人分付本家貴得情通各無疑閡朕崇祖宗休德託於士民之上初無虐顯人心亦無貪功之念儻有生之類因朕得以保家室復井里則朕亦將

復侍父兄省陵寢上下雖異此志則同布告中外諒此誠悃上雖納之不曾降出其日豈宜輕肆殺戮實威使之威也曰遣官糾率起發强之行也曰一時從權衛身之計許之從夷也至謂復侍父兄省陵寢此言何爲哉其後虜使李永壽王詡來議七事第一事欲盡取北人與檜二策合尚書宇文虛中在虜廷其家在閩檜取其家欲送之北其子師爰力所免行不從竟驅以上與宰皆滅於虜元祐臣祭之家鄭者及趙彬楊憲三十家驅之赴虜廷悲號之聲感動道路其後罷相上以檜三策諭翰苑綦崇禮行詞及詔綦崇禮出示親札併檜親擬詔本布告在廷戊午歲檜復相前日言官彈檜者劉棐已死黃龜年居湖州差人押歸本貫福州雖沒不與遺澤又奏劉乞下綦崇禮家取御札大槩謂靖康之末嘗上書虜酋不立異姓及在虜中爲徽宗草書達虜廷虜待遇有加禮自謂君臣之契與立朝本末如此又謂自初還朝時首令劉光世通書請好其後呂頤浩都督在外臣又遣北人招討都監門客通書求和未知邊報王倫來歸頤浩遂欲攘以歸已力援張邦昌友壻朱勝非入朝既而圍城中人綦崇禮與頤浩勝非援邦昌時授僞命人謝克家復來經筵當臣之求去也陛下撫諭再三恩意欵密臣獨以書生不識事體以必退爲眞是

頤浩乃與權邦彥同日留身乘間建言以謂宰相之去乃無一事於是嗾易臺諫擬請御筆至崇禮草制之日請以爲據崇禮被逐嘗以御筆瓜示廣衆其不知事君之體至於如此若不收拾御筆復歸天府則萬世之後忠逆不分微臣得君立朝無所攻信詔台州取索至則付史館時秦檜提舉秘書省實收之也既詔班師飛上疏曰虜人巢穴盡聚東京履戰屢奔銳氣沮喪得諜者言虜以盡棄輜重疾走渡河況今豪傑向風士卒用命天時人事强弱已見時不再來機難輕失臣日夜料之熟矣惟陛下圖之疏累千百言上亦悅意復欲觀成效賜札報之曰得卿十八日

奏言班師機會誠爲可惜卿忠義許國言詞激切朕心不忘卿且少駐近便得地利處報楊沂中劉錡同共相度如有機會可乘即約期並進檜聞之益懼乃先詔韓世忠張俊楊沂中劉錡各以本軍歸而後言於上以飛孤軍不可留乞姑令班師一日而奉金字牌者十有二飛嗟惋至泣東向再拜曰臣十年之力廢於一旦非臣不稱職大臣秦檜實誤陛下也諸軍既先退飛孤軍懼兀述知之斷其歸路乃聲言翼日渡河兀述疑京城之民爲內應夜棄而出北遁百里飛始班師人民大失望遮飛馬首慟哭而訴曰我等鼓舂盆運糧草以迎官軍虜人悉知之今日相公去

此某等不遺噍類矣飛亦立馬悲咽命左右取詔書下之曰朝廷有詔吾不敢擅留勞苦再四而遣之哭聲震野至蔡有進士數百輩及僧道父老百姓集于廷進士一人相率叩頭曰某等淪陷腥羶將逾一紀復聞宣相整軍北來志在恢復某等跂望車馬之音以日爲歲今先聲所至故疆漸復醜虜獸奔民方室家相慶謂幸脫左衽忽聞宣相班師誠所未諭宣相縱不以中原赤子爲心其忍棄垂成之功耶飛謝之曰今日之事豈予所欲哉出詔書寘之几上進士等相率歷階視之皆大哭相顧曰然則將奈何飛不得已乃曰吾今爲汝圖矣乃以漢上六郡之閑田處之且留軍五日待其徙從而南者道路不絕今襄漢間多是馬乃兀述夜棄京師將渡河有大學生扣馬諫曰太子毋走京師可守也岳少保兵且退矣兀述曰岳少保以五百騎破吾精兵十萬京城中外日夜望其來何謂可守生曰不然自古未有權臣在內而大將能立功於外者以愚觀之岳少保且不免況欲成功乎生蓋陰知檜與兀述事故以爲言兀述亦悟其說乃留居翼日果聞班師虜亦幸其去不敢追也當時論者謂使飛得乘此機以往北虜雖彊不難平也故士雖失不難復也飛旣還虜無所畏稍侵寇已復州縣飛自知爲檜所忌終不得行其志用兵動衆今

日得地明日棄之養兵殘民無補國事乃上章力請解兵柄致仕上賜詔謂方資長算助予遠圖未有息戈之期而有告老之請不許自廬詔人覲上問之第再拜虜人大侵河南分兵趨川陝上命飛應之飛以王貴行八月以趙秉淵知淮甯府虜犯淮甯秉淵敗之又悉其衆圍秉淵飛遣李山史貴解其圍虜再攻潁昌上命津發人民於新復州軍據險保聚韓世忠捷於千秋湖命飛以蔡州軍牽制九月虜犯宿亳命飛控扼九江又付空名告身正任承宣使以下凡四百八十一道以厲戰功十月川陝告急復請益兵以軍先行又命廣設間諜誘契丹諸國之不附兀述者

十一月命益光州兵援田邦直虜聚糧順昌將寇唐鄧八北陽舞陽伊楊諸縣命捍禦隄備是冬梁興在河北不肯還取懷衞二州大破兀述之軍斷山東河北金帛綱馬之路金人大擾紹興十年正月諜報虜分路渡淮飛聞警即上疏請合諸師之兵破敵未報十五日兀述韓常以重兵陷壽春府二十日韓常與龍虎而王號者先驅渡淮二十三日駐廬州界邊報至行在上賜札曰虜人已在廬州界上卿可星夜前來江州乘機照應出賊後詔未至飛料虜既與國來寇巢穴必虛若長驅京洛虜必奔命可以坐制其弊二月四日既還奏復慮上急於退虜又上奏今虜在

淮西臣若擣虛勢必得利萬一以爲寇方在近未暇遠圖欲乞親至蘄黃相度形勢利害以議攻卻且虜知荆鄂宿師必自九江進援今若出此貴得不拘使敵罔測上得會兵奏大喜及得擣虛奏令緩行是日又得出蘄黃之奏益喜賜札諭以中興基業在此一舉初九日飛奉初詔方苦寒嗽力疾戒行以十一日就道猶恐大軍行緩親率背嵬先驅十九日上聞飛力疾出師賜札曰聞卿見苦寒嗽乃能勉爲朕行國爾亡身誰如卿者師至廬州兀述聞飛之師將至與韓常等俱懲潁昌之敗望風遠遁遂還兵於野以俟命上賜札以飛小心恭謹不敢專進退爲得體時北方有上書以休兵勸虜酋者謂南方今日之兵乃北朝向來初起之兵兵至是而始精所向無前恢復之機誠在於此此飛之所以拳拳也鄜瓊爲兀述謀復窺濠州三月四日飛不俟詔麾兵救之次定遠縣兀述先以初八日破濠州張俊以全軍八萬駐於黃連鎮距濠六十里不往救俾楊沂中趨濠州城外遇伏而敗虜方據濠聞飛即遁夜踰淮不能軍四月遣兵捕彬寇駱科又遣兵助光州自朱仙鎮之機一失虜勢寖張雖卻復進師備禦攻討皆無預於恢復之計柘皋之役第能挫其鋒而已先是十年司農少卿高頴忼慨自言欲裨贊飛十年連結河洛之謀措置兩

河京東忠義軍馬爲攻取計飛所遣梁興復懷衞二州絕虜人山東河北金帛綱馬之路不肯還南竟無成功而檜力欲議和患諸將不同已用蜀士范同計詔三大將論功行賞飛至即授樞密副使加食邑特詔位在參知政事上賜金帶魚袋銀絹視宰相初除禮飛亦請還軍寵宣撫司諸軍皆冠以御前字五月十一日詔韓世忠留院供職張俊與飛並以本職按閱軍馬措置戰守同以樞密行府爲名撫定世忠軍於楚州初飛在諸將中年最少俊長飛十餘歲飛事俊尤謹紹興初元有詔督責張俊平寇李成俊賴飛成功俊亦服其忠智屢稱薦於上前其後飛二三年

間平蕩江西湖廣劇寇復襄漢六郡故疆其功名出諸將上上亦眷遇飛厚俊頗不能平方四年虜犯淮西乃俊分地也俊不肯行宰相趙鼎以書責之至平江又以墜馬傷臂辭鼎怒遣一卒隨之使其必行且奏請誅俊卒無功而還飛渡江戰大捷解廬州圍上奇其功加鎮甯崇信兩鎮之節俊益慙及飛位二府官爵與己埒益懷忿疾飛每屈己下之俊不爲禮初平楊么飛獻捷樓船於俊俊受船不答書飛待之益恭七年恢復之請甚合上意面命手札皆以恢復之事任飛嘗賜札曰非我忠臣莫雪大恥又曰卿爲一時智謀之將非他人比又曰朕非卿到終不安心又

勑諸將聽飛號令如朕親行一時褒表委注異於諸將往往皆疾之淮西之役飛自鄂渚聞命即行中途俊貽書以前途乏糧爲言飛不復問鼓行而進時賜札有曰卿聞命即往廬州轉餉之艱卿不復顧必遄其行非一心許國誰肯如此俊聞之疑飛漏其言於上歸則反謂飛逗遛不進以乏糧爲辭或勸飛與俊庭辨飛曰吾所無愧者此心耳何必辨其後俊與飛視韓世忠軍世忠嘗以謀刼虜使敗和議忤檜俊承檜風旨欲分其背鬼俊謂飛曰上留世忠而使吾軍分其軍朝廷意可知也飛曰不然國家所賴以圖恢復者唯自家三四輩儻主上復令韓太保典軍吾儕不臧虜人必渝盟上以檜奏付飛飛讀之見德無常師主舍爲師之語飛惡其言飾姦罔上則曰君臣大倫比之天性大臣秉國政忍面謾其主耶檜益憾之飛亦自知不爲檜所容力請解兵万俟卨論飛章再上不報羅汝楫六章又不報飛亦抗章乞罷上惜其去詔不許八月飛上章還兩鎮節詔充萬壽觀奉朝請張憲王貴王俊皆飛部將也王傑初爲東平府卒告於王貴貴執憲以歸之張俊俊時以樞密使駐師在建康密院吏王應求言於俊密院無推刼法俊不從自鞫之使憲誣服以爲得岳雲手書俊以告檜十月械憲至行在下之棘寺十二月檜奏乞召飛父子

證張憲事上曰刑所以止亂若安有迫證動搖人心不許檜不復請十三日矯詔逮捕飛雲亦先逮繫前一夕有以檜謀語飛使自辨飛曰使天有目必不使忠臣陷不義萬一不幸亦何所逃明日使者至飛笑曰皇天后土可表飛心初命何鑄治其獄鑄明飛無辜改命万俟卨誣飛論干鵬孫草致書于憲貫令虛申邊報以動朝廷誣雲以書與憲貫令措置使飛復還軍而其書則皆謂已焚矣自十三日赴逮坐繫凡兩月無一事問飛卨憂懼不知所爲或有以不助淮西之事使如臺評則可以爲罪矣十二月十八日始有省劄下棘寺命以逗遛詰飛而所收御筆及往來

將何顏以見之俊不樂比至楚州登城行視俊謂飛曰當修城以爲守備計飛曰所當戮力以圖恢復豈可爲退保計俊變色遷怒於二候兵以微罪斬之韓世忠軍吏耿著與總領胡訪言二樞密來必分世忠之軍以爲生事訪上其語檜怒捕著下大理獄擇酷吏鍛鍊欲誣世忠飛嘆曰吾與世忠同王事而世忠以無辜被罪吾爲負世忠乃馳書告世忠世忠大懼亟奏乞見伏地自明上諭之曰安有是撫勞起之明日宰執奏事上以語檜且促具著獄著坐妄言遣官流嶺外而分軍之事不復究矣俊於是大憾飛暨歸倡言于朝謂飛議棄山陽專欲保江飛以書報世忠

事檜亦聞之飛自是危矣初飛與張俊承詔視世忠軍往辭檜檜謂之曰且備反側世忠軍初無反側意檜爲此語欲激其軍使爲變因得以罪世忠耳飛答之曰世忠歸朝則楚州之軍即朝廷之軍也檜色變惡飛語直獨張俊承檜意欲分其軍賴飛一言而止而檜益怨飛矣飛慷慨自任不復顧忌趙鼎議崇建二公國典禮與檜意殊檜擠鼎而逐之飛對客語必歎息檜深惡之自兀述復取河南地飛深入不已日以恢復勸上而檜主議和兀述以書謂檜曰爾朝夕以和請而岳飛方爲河北圖且殺吾婿不可以不報必殺岳飛而後和可成飛入覲論和議謂相臣謀國道途月日皆可攷實未嘗逗遛也乃命大理評事元龜年雜定之會歲暮獄不成檜一日自都堂出徑入小閣良久手書小帋令老吏付獄中即報飛死矣蓋十二月二十九日也初憲雲獄辭出於吏手二寺官知其無辜相繼以去既不得毫髮罪始以逗遛詰之飛困於拷掠亦無報辭飛既死於獄矣具獄乃以衆證蔽罪飛賜死憲雲戮于市張俊楊沂中沂之稍出兵衛諸門且俾俊沂中遣卒送兩家之孥徙之遠方行路之人見之者爲之涕泣飛幕屬賓客坐者六人參謀薛弼與万俟卨厚檜在永嘉日弼嘗從之游弼知檜惡飛先納交或以動息告之得不坐初飛在

獄卨先令簿錄飛家資取飛所得御札束之左帑南庫飛家徙嶺南與富資產並沒入官王會者檜之姻黨也搜括無遺獨得尚方所賜物而已初万俟卨代何鑄治飛獄擢爲御史中丞大理丞李若樸何彥猷以飛爲無罪固與卨爭卨彈若樸以黨庇飛與何彥猷俱付大理卿薛仁輔亦言飛冤以罪去宗正卿士儻請以百口保飛卨劾之竄死于建州布衣劉元升上書訟飛冤下棘寺以死王俊以告訐自左武大夫果州防禦使超轉正任觀察使姚政麗榮傳選以傳會遷轉有差王俊後離軍檜猶不忘之授以副總管時董先亦逮至檜恐其有異辭引先面諭之且撫勞

之曰無恐第證一句語言今日便出先唯唯檜使大程官二人護先至獄中先對吏即服遂釋之樞密使韓世忠必不平獄成詣檜問其實檜謂飛子雲與張憲書不明其事體莫須有世忠曰相公言莫須有何以服天下因力爭之檜不納洪皓時在虜中馳蠟書還奏以爲虜所大畏服不敢以名呼者唯飛至號之爲父諸酋間其死皆酌酒相賀他日皓還論及飛死不覺爲之慟上亦素愛飛之忠勇聞皓奏益痛之初飛從戎留妻養母姚氏從高宗渡河既而河北淪陷音問隔絕飛遣人訪求數年不獲俄有自母所來者謂飛曰而母寄糸言爲我語飛勉事聖天子無以老

媼爲念也飛乃竊遣人迎之往返十有八然後歸奉之至孝母痼疾藥餌必親嘗之居家行步唯恐有聲遇出師必戒家人謹侍養母死與子雲扶櫬歸葬將佐有願代其役者謝卻之既葬廬於墓側朝夕號慟連表乞終喪凡三詔猶不起勑監司守臣請之又不起責其官屬以嚴刑使之以死請乃起奉詔終三年不解衰絰自夷狄亂華飛立志慷慨誓不與賊俱生自建炎初元至紹興十一年凡十餘年間屢與虜戰攘卻羣盜出入江西湖廣亦五六年其志每以取中原滅金虜爲念雖平大盜如李成曹成馬友彭楊幺皆飛之功然其經從見於詩詠則以羣盜爲螻蟻之羣也豈足爲功北踰沙漠喋血虜庭復二聖還故疆乃吾志耳初樞密行府受王俊告言暨俊與憲對辨王俊所告無一事實而棘寺始以淮西之事詰飛淮西雖非飛地分飛時在鄂渚首抗章欲備先驅擊虜冠得御札褒許又飛乞乘虛入京洛皆未奉詔之先當時臺諫亦不深攻其事淮西之役飛受御札十有五誠有之時邊報踵至飛在鄂渚去淮西千餘里恐其後時故盼趣詔爲多然出師之命雖在正月而二月九日詔始至飛即力疾出師實奉詔三日而行御札有曰得卿九日奏已擇定十一日起發往蘄黃舒州界則可見矣自鄂而蘄黃自黃而舒虛飛又慮

大軍行遲乃親率背嵬爲先驅其至也虜方在廬望風自退飛還軍舒則復來窺濠又次定遠虜聞飛來夜踰淮而去雖無大功張俊楊沂中當任其責況俊總全八萬遇敵自可制勝而駐兵黃連鎮距濠六十里而不能救後與沂中不用劉錡之言墮虜計中遇伏而敗非無飛之助以致敗也時有詔札付楊沂中曰兀述復窺濠州已降手詔與韓世忠張俊皆於濠州附近尅期同日出戰則是役也軍事專任世忠俊沂中而飛特助之耳況又非飛所分地分也臺諫至謂飛以乏糧爲辭則御札有曰卿聞命即往廬州轉餉艱阻卿不復顧問必遄其行非一意許國誰肯如

此蓋謂糧之者乃俊也俊貽書以糧乏告飛而詔旨及是俊已疑飛漏其言於上而深憾之謂糧乏乃俊語非飛意也而俊反以此誣之方虜寇河南詔飛助劉錡凡兩月而飛拜御札二十有三多於淮西時矣淮西十五札飛之子霖嘗抗章句賜還孝宗皇帝從之取之左帑復以畀霖至今與他詔札皆藏其家先是紹興四年兀述劉豫兵七十萬寇淮西亦詔飛自鄂州以兵夾會虜退飛遣牛臯追擊大破之又六年飛屯襄漢劉豫遣子麟姪倪合吾叛將李成孔彥舟關師古之兵七十萬分道犯淮西劉光世張俊同奏乞詔飛以兵東下飛至江州麟已敗詔止其行飛凡

三赴淮西之急雖道理有遠近而未嘗踰期且十一年虜之入壽春也飛聞警即上奏乞出師繼又入奏乞出京洛以制其敝又恐是時欲急退虜乞出蘄黃議攻卻皆未始奉詔也其孫珂嘗以所藏御札分陞對月日及以被罪省劄下棘寺之文著辨誣五事謂建儲之義在軍前上奏而參謀薛弼謂在陛對時且誣上有不樂語謂此非大將所宜言者弼之妄也弼本附檜所以言此者欲嫁怨於上而謂飛之死蓋自取非檜之罪也王伯庠私紀謂紹興辛酉虜入寇張俊韓世忠欲深入惟飛駐兵淮西不動御札促飛行凡十有七最後有社稷存亡在卿此舉實未嘗有此怒而絕其俸又風曹詠輩十人露章請壽皇歸秀邸持餘服如飛之冤孰敢言之者檜監脩國史每遽見飛捷奏必經强形於色以削之其後二十六年左僕射沈該監脩國史秦檜秉政以來所書聖語多出己意請刪之檜嘗以王俊告訐欲遷總管因奏從事聖語謂飛當時欲具冊入川有統制官論諸軍乃止亦誣上語該所刪果能盡乎大兵之後州縣凋敝飛出師每以軍餉爲憂每調兵食必歷額謂將士曰東南民力耗矣國家恃民而立而爾曹徒耗之大功未成何以報國與樂於用兵志在玩寇者不同年而語矣京西湖北始平節募民營田給以牛種假以口食分

任官吏責其成功又爲屯田之法使戎伍攻戰之暇盡力南畝行之二三年省漕運之半上嘗書曹操諸葛亮全祉三事賜之宣撫司官屬有冗員乞行裁減飛自奉薄居家惟用布素無姬侍之奉蜀帥吳玠嘗以名姝餽之飛不樂厚遣使者而歸之或諫之則曰國恥未雪聖上宵旰不寧豈大將宴樂時耶少時飲酒至數斗不亂上嘗面戒之曰卿異時到河朔方可飲酒自是絕口不飲臨危誓衆言及國家之禍涕流氣塞士卒皆欷歔聽命臨敵奮不顧身必先士卒或問以天下何時太平曰文官不愛錢武官不惜命則太平矣與將校語必勉之以忠孝教之以節義所部

詔又謂飛移軍三十里而止上始有誅飛意者亦弼之類也且御札十有五言十有七亦非也十一年八月九日臣僚言飛謂楚州爲不可守爲沮士氣蓋飛嘗與張俊同登楚州城俊欲增築飛謂當進取中原不當僅守於此謂飛爲專欲保江者亦誣也熊克中興小歷載宰執奏事聞聖語及飛棄山陽事以爲附下要譽亦誣也諫議大夫万俟卨論飛虜騎犯淮而飛固稽嚴詔至舒蘄而還又謂飛執偏見欲棄山陽亦誣也建炎四年十月丙申兩浙安撫大使劉光世奏准御筆承州殘虜攻圍山陽諸鎮之師逗撓不進蓋光世以兵駐鎮江不進而以會合王林郭仲威之

兵不至爲解謂飛等遷延五十餘日遂失機會是時楚州趙立告急而張俊不肯行乃改命光世而令飛腹背掩擊時飛屯宜興雖自泰州鎮撫之命未赴也飛有軍萬人合軍士之孥計七萬以上須舟以濟須糧以食州郡皆坐視必俟稟朝命而後從九月二日始入泰州十二日飛始得九月六日之詔且令光世益兵與飛等會而飛以狀至光世皆不報飛乃夜飲士卒以酒激厲而用之獨以一軍至承州轉戰彌月凡三大捷獻俘行在有詔褒嘉而光世在鎮江雖承督詔無慮數十坐閱兩月未嘗渡江其事皆可攷也孝宗之在潛邸嘗聞贛州兵齊述叛事以告高宗檜

兵二萬人守禦攻討未嘗之事其御軍也專鬼選謹訓習公賞罰明號令嚴紀律同甘苦若兒之名始於西番飛所用皆一當百嘗詔以韓京吳錫二軍付飛皆不習戰飛擇其可用者千人遂爲精卒每止兵休舍輒課其藝注坡跳濠之藝皆被重鎧習之惟精張憲部卒有功於莫耶關解金束帶及　器賞之雲嘗被甲習注坡馬躓而踣怒欲斬之諸將力祈免猶鞭之百乃釋之偏將或奪功或違勑或慢令必誅必斥之約束明簡使人易從違者必罰行師秋毫不犯有踐民稼者市物不如直者皆不少貸卒有取民麻一縷以束芻者立斬之與士卒最下者同食尊酒臠肉

必均及其下酒少則投以水而人各一啜焉詔書褒其縕少分甘與人同欲是也出師士卒露宿飛亦露宿諸將遠戍則令妻至其家問勞其妻妾或以金帛餽之其有死事者哭之哀者其孤或與之爲昏姻士卒疾病親造視之問所欲或爲調藥上所頒犒多者數十萬緡少數萬付之吏分給不私一毫嘗命其將犒給帶甲人五緡輕騎人三緡不帶甲人二緡將裁其數以自私杖而殺之恩威兼施之人畏愛重犯法提兵數萬首四方亡命嗜殺好縱之人而奉令莫敢違兵夜宿民戶外民開門內之莫敢入晨起戶外無一草蓆所過民不知有兵市井鬻販如平日民有鬻

薪者損其直以售之卒曰吾可以二錢易吾首耶竟不敢士卒雖甚飢寒不敢擾民時諸將所統曰韓家軍岳家軍號爲凍殺不拆屋餓殺不虜掠民間見飛軍過則相與聚觀舉首加額有感泣者招降羣盜訓飭教閱悉爲精兵嘗遣騎馳奏至楊子江大風禁渡騎曰寧死於水不可違將軍令卒渡江飛奮以寡勝衆南薰門之戰以八百人破五十萬桂嶺之戰以八千人破十萬又以背嵬騎八百大破兀朮十萬之衆兀朮能兵亦憚飛也飛自結髮從戎十餘年間大小數百戰未嘗敗北張俊嘗問用兵之術飛曰仁信智勇嚴五者不可缺一問嚴曰有功者重賞無功者重

罪如此而已飛用兵雖伐叛亦以廣上德爲先去其首惡而釋其餘裨將冠成嘗殺降飛劾其罪故信義著於人心雖虜之發軍皆有親附之意紹興間北杌查千戶高勇之乃龍虎之部曲也千里歸飛初襄漢平諸郡多缺官詔許專辟置黜陟之權飛擇人材以能安集百姓爲先諸郡守貳皆以稱職稱後稍復舊即上章丐還辟置之權上降詔以衛青不與招賢稱之復襄漢時宰相朱勝非使人諭之曰飲至日當建節旌飛愕然曰丞相待我何薄也乃謝之曰飛可以義責不可以利驅襄陽之役君事也使訖事不授節旄將坐視不爲平襄漢之役詔劉光世以五千人爲牽制之師六郡既復光世之軍始至飛奏乞先賞光世功李寶結山東豪傑數千人約以曹州之衆來歸飛以黃金五百兩與之寶以五千人自楚泗來韓世忠奏留之寶截髮慟哭願還飛麾下世忠以書與飛答曰是皆爲國家何分彼此世忠歎服每辭官必曰皆將士効力臣何功之有或功優而賞之薄爲再開陳然不當得則一級不妄予部將有正任廉車者數人皆以積功伐而後至轉餉之官亦爲言其功於朝皆受賞雖小吏不遺下至游說之士如蕭清臣趙潤陶著皆言之朝而命以官死事之典如舒繼明扈從舉吳立張俊之皆言之不遺雲從軍雖立奇功匿

不以聞或自朝廷舉行上所特命而遷亦辭不已襄陽平雲功第一不上逾年銓曹舉行始遷武翼郎平楊么雲功亦第一又不上功張浚聞之曰廉則廉矣然未得爲公也浚乃奏雲功飛猶力辭嘗有特旨遷三資飛辭曰士卒冒矢石斬將陷陣立奇功始得遷一級男雲無故躐崇資是不能與士卒一律將何以服衆又言非所以示大公至正之道累表不受上嘉其志從之詔雲帶遥刺則辭帶御器械則又辭雲年十二從張憲戰大捷京西之役先諸軍登城下鄧州又攻破隨州能以手握兩鐵椎重八十斤頴昌大戰無慮十數入虜陣中甲裳爲之赤身被百餘創然每

惜飛獨不上其功死之日年二十三上初欲以劉光世之兵隸飛秦檜知其有大舉北征意沮之其命竟寢飛嘗乞不假濟師以本軍進討除腹心患麗瓊叛又乞進屯淮甸賜詔獎之飛兵隸李回日授神武副都統制已而聞乃甥婿高澤民爲之請而得之飛即自陳乞正澤民之罪力辭不受又數見回白其事回乃爲言之上報以出自朕意猶力辭再三諭之乃止幕屬劉康年爲之請毋封國夫人次子雷授文資飛知之鞭康年五百繫之上章待罪乞反汗初以建炎上書失官歸招撫使張所補官所後以謗謫至長沙賊酋劉忠脅以叛所罵賊不從遇害其子完本幼孤

飛鞫養之紹興七年遇明堂加恩捨其子而以宗本奏且述其死難之由上諭之特賜所家銀絹四兩百仍與一資恩澤飛好禮下士士多歸之商榷古今夜分乃寢出則戎服弁首治軍務入則褒衣緩帶講經史恂恂如書生口未嘗言功伐其用兵未嘗敗似韓淮陰出師表與諸葛孔明相上下紹興間見國本未立燕居思之或出涕泣人或竊笑之嘗抗章建議高宗皇帝嘉其忠認褒之其後詣資善堂見孝宗皇帝退而喜曰中興基本在是矣高宗自檜薨後方精萬機首欲復飛官方俟嵩秉政蓋嘗治飛獄者力奏虜方願和好一旦錄用故將疑天下心不可虜敗盟太學生程宏上書言故相秦檜主和議沮天下忠臣義士之氣欲感動其心而振起之當正檜之罪而籍其家雪趙鼎與飛之寃而復其官上然其言詔諭中原及諸國之人又詔燕北人昨被遣歸者蓋爲權臣所誤追悔無及又詔飛之家聽自便凡檜之黨皆罷黜檜初惡岳州與飛姓同改爲純州至是詔仍其舊御史中丞汪澈宣撫荊襄諸將與三軍之士合詞言飛寃澈論以當奏知諸軍大慟哭聲雷震都督張俊參贊陳俊卿聞之皆爲之悲歎國朝著令効輕罪因得重罪原之蓋不欲求情於事外也王俊初告張憲言欲營復飛管軍兩造既至閱實無是言則又求之

書飛與憲貫書雲與憲書既無之矣則又求之飛平日之言飛所言建節於三十二歲實未嘗言與藝祖同董先獄辭已證其無是語最後乃及於淮西違詔一時寺官如李若樸何彥猷固心知其不可而爭之孝宗皇帝即位初元首下詔曰故岳飛起自行伍不踰數年位至將相而能事上以忠御衆有法屢立功効不自矜誇餘烈遺風至今未泯去冬出戍鄂渚之衆行師不擾動有紀律道路之人歸功於飛飛雖坐事以沒太上皇帝念之不忘今可仰承聖意與追復元官以禮改葬訪求其後特與錄用制詞有曰上以忠至無嫌於辰告蓋以其有建儲之議也雲復左武

大夫忠州訪禦使以禮附葬子孫襁褓以上皆官之女俟嫁則官其夫賜其家錢萬緡廟於鄂州賜號曰忠烈張憲復龍神衛四廟都指揮使閬州觀察使亦官其子孫又詔三省曰秦檜誣飛舉世莫敢言李若樸爲獄官獨白其無罪令訪問甄錄既而李若樸除郎何彥猷已死其家自言詔特贈兩官與一子恩澤飛之子霖將漕湖北武昌軍士百姓皆炷香具酒牢哭而迎有一嫗哭尤哀曰公今不復此來矣問之則曰其夫不幸爲人爲公所斬矣霖帥廣州道出贛父老率子弟來迎皆垂涕泣曰不圖今日復見公之子霖淳熙陛對上諭曰卿家紀律用兵之法張韓遠不

及卿家寃枉朕悉知之天下共知其寃聖訓昭明垂信萬世彼孫覿何爲者爲他人誌墓至指飛爲跋扈其誰欺乎

論曰古之所謂豪傑之士必非姦雄變詐者比韓信用兵天下莫敵也觀其拒蒯通之說不肯背恩自立其後期會遷延不至君臣之間閒隙始開上眷飛厚而飛明於君臣之義進退之機夷夏信服之者以其心也和戰之權制於人主飛詎有不聽者乃遞檜書曰必殺飛而後和可成者敵人自爲計也猛虎在山藜藿爲之不採飛雖不掌兵亦足以強國致和德易矣況是時虜上下相疑其勢已弱子玉猶在晉文厥席之時也檜與飛不兩立飛疾檜之姦檜忌飛之智汴京之士上書元述其言料之審矣是時如高里不如撻辣如粘罕相繼皆死獨元述在耳而諸將皆不啻足以當之此一大機會也而檜敗之嗚呼檜之貪功以自專忌賢害能隳中興之大計其罪上通於天而世之傾邪之士猶立說以附檜如孫覿者多矣非使此說掃滅於天地之間何以佐公論之行哉又論曰時政記書事數年之後紀載豈無缺遺紹興諸將之功夏官賞功之籍猶可攷也飛之功當時史官所書用檜風旨削而小之者有矣是時與領秘書圖籍者熺也實錄秉史筆則塤也史官之屬則鄭時中檜之館客也丁婁塤之婦翁也林機其

子壻也楊迥董德元王楊英數十人皆其黨也上嘗以檜朋比罷政翰苑之臣綦崇禮當草制上出檜二策且以親策付崇禮據以草制其後柄用丐詔於崇禮家索之既至則以付秘書省實收之也以至宰相拜罷錄令悉上送官有存藁者坐以違制之罪檜之慮亦深矣人之功則欲揜之已之功則欲增之過則欲蓋之行之一時可也如天下後世何

宋朝南渡十將傳卷之二

李顯忠　史官　章頴　纂

李顯忠鄜延路綏德軍青間城人也初名世輔字公弼紹興間賜名顯忠父永奇字權叔本唐睿宗之後高曾以來爲蘇尾九族都巡檢使襲官數世至永奇甚得族黨心諸父有謂顯忠者曰吾所收吾祖唐朝封爵宣告久吾老矣汝可收之爲子孫榮顯忠曰功名當自致豈敢以前人之名爲榮雖曰唐子孫已數百年人孰知之嘗聞郭崇韜哭汾陽王墓爲人所鄙笑豈可效之父聞之喜其有志顯忠之在母也數日不能娩有僧過門聞之入觀之曰所生乃

男子當以刀劒七弓矢鎧甲各一置母左右夜未半雞鳴犬吠必生也果然顯忠之生也立於蓐火光粲然其族皆以爲異年十七投充鄜延路效用常隨永奇出入行陣間建炎二年金人犯鄜延正月經略制置使王庶命永奇遣間者已得張琦更求一人顯忠聞之請行永奇謂之曰汝方年十九未經歷行必累琦顯忠曰大丈夫有功名志顯忠年小而膽氣不小必不累琦父奇之令偕琦行三日至同州三十里漢村窰穴中有虜人夜宿顯忠令琦執馬韁縋顯忠入窰穴中有十七人獨一人不寐顯忠先殺之然後殲其餘取首二級及二馬出餘馬悉折其足與琦偕還比曉至立進河問人曰虜悉在同州將至此琦欲行速顯忠曰雖百騎來不足畏當盡死力殺之一日而後反永奇以告帥庶驚喜曰是子年幼有膽勇乃爾呼來問之應答無懼色庶大奇之以僧客院空名宣劄補承信郎差充第三隊將會夏國重兵侵威戎城正將張濟偕顯忠追之至瓦窰港遇夏國伏兵五千餘人顯忠以其族三百餘騎交戰夏賊大敗斬首虜二百級得馬三百餘匹濟以告經略制置使司補保義郎充鄜延路第六將建炎二年十二月金人攻陷延安府十二月金人先鋒都統同陝西路行軍都統婁室李極烈將兵數萬圍河東晉寧軍都管右廂軍

陝西路行軍都統蒲察郎君將兵數萬攻圍陝西克戎寨其地曰西浮圖是也時永奇充鄜延第四將兼本路經略制置使司虞人連日攻城不得志顯忠夜縋城斬賊首數級還虜莫測而懼建炎三年二月二十二日番官劉賞移焚南門納金虜城遂陷惟克戎寨被圍百餘日外無救兵內乏軍糧軍民疲困三月初城中父老師衆泣而告永奇曰將軍忠義存心今晉寧軍已破婁室兵且至孤城安可堅守永奇父子欲出城死戰父老曰將軍死於忠義天地人皆知之生民被塗炭父母妻子悉俘戮爲之奈何願將軍以一城生民爲念報國豈無它日泣告至再三永奇覺

軍民情變撫諭之至再三乃歸婁室復還延安府蒲察郎君自晉寧軍渡河而去永奇仍舊第四將永奇數欲去之軍民父老皆固留會有部落屈即羅乂嘯聚數千人爲紅巾寇於綏平寨永平寨之間剽良民報仇怨不月餘有衆萬餘人綏德軍安撫司調兵不能下顯忠以父命率蘇尾九族番漢千餘騎一戰大破之追至夏國境上生擒賊渠魁以還綏德軍安撫使張藻錄其前後功轉武翼郎充鄜延路第六副將蘇尾九族都巡檢使黑水堡駐兵夏國乘虛屢寇邊顯忠每出兵夏人必敗俘殺多夏人畏之建炎四年六月呂世存王進收復鄜延路軍民皆簞食壺漿以

迎王師安撫使張藻命永奇代其職歸川中八月婁室重兵復寇鄜延路王進以鄜延呂世存以延安府復降金人婁室以修武郎趙述知綏德軍兼主管沿邊安撫司公事永奇充鄜延路馬步軍副都總管兼措置沿邊軍馬綏德軍置司顯忠充鄜延路兵馬副都監兼第六將定安堡駐劄夏人屢侵諸邊寨顯忠每以二三百騎破夏人四五千衆由是夏人聞顯忠威名爲之破膽未幾夏人以兵十五萬來攻順寧寨即劉延慶之家計寨也被圍累日軍民來求救永奇命顯忠率兵三萬餘騎爲先鋒五日至順寧寨夏人知之令統軍誤略業謀嵬名麥二人領兵五萬來顯忠選蘇尾族精騎三千皆腹心爲三陣交戰自辰至午顯忠奮身一奮夏人大敗生擒嵬名麥永奇以大軍夾擊之夏人悉潰顯忠擒誤略乙逋奪馬萬匹斬首虜萬餘級擒數千人永奇還綏德軍父子有歸本朝之意折可求與鄭建充陰謀之以告金國元帥永奇亦知二人之謀以所獲夏國監軍嵬名麥誤略乙逋獻俘於元帥府且訴可求建充陰謀繼而可求建充言亦至元帥曰設李有異謀我自出兵征討爾輩多以移隙生事乃以金國劉豫僞齊劉麟來陝西撫諭授永奇隴州防禦使充鄜州馬軍副都總管兼沿邊措置使綏德軍置司顯忠授武節大夫鄜延路兵

馬都監主管第六將兼蘇尾九族都巡檢使授世壽鄜延路兵馬都監主管第四將一日顯忠父子聚而泣曰本朝多事如此父子未得同報國恩常鬱鬱然夏國兵寇鎮邊寨世壽以所將兵大破之奪馬三千餘匹斬首虜千餘級夏人大潰僞齊知世壽能戰令以兵赴東京永奇曰世壽偶然成功豈能長勝其意之而不得同歸本朝也遂以世壽病告經略司令顯忠帥軍馬萬餘人赴東京永奇密戒之曰汝若得便可乘機會歸朝莫以我與骨肉爲念我亦自規畫汝若能成此美我亦名譽百世不朽顯忠至東京劉麟閱陝西諸路軍馬唯鄜延路人材大小不齊衣

甲亦不整麟怒呼統兵官詰問之顯忠曰軍馬不齊乃諸將抽摘而至者然臨敵取勝務在主將敢爲顯忠臨機制變不顧死亡若奮身衝前則隨顯忠者必無怯懦之人法令若行人自效死安有不用力者成功須賞敗事當誅取勝不爲難矣麟喜其言授顯忠臺南路兵馬鈐轄知鎮安府兼左馬軍都統制屢與王德相持北羅城及瓦鋪孟鋪范鈾雕橋交鋒而不盡力出兵必晚收兵必早小勝必止或無勝負遽收兵用父訓也一日遇劉光世衙兵統制王照以精甲數千於死地列陣顯忠諭之曰移爾軍馬橋外爾不能支可惜官兵照不應時臺州僞鈐轄趙揚赤領臺

州牙兵三千與照交鋒照兵少卻揚赤追之急顯忠策馬而至令鳴金止軍承奇父子身雖在僞地仕亦顯心未嘗忘本朝乃密議遣其客雷燦以蠟書赴行在所燦補官羅田宰時紹興五年也一日劉麟犒諸路總管酒數行環慶路總管鄭建充酒後搖膝顯忠瞋目而言於麟以俚語侵建充麟恐席上爭俾顯忠先歸顯忠起詣賓次坐曰豫與麟父子皆巨賊耳我不就死而就位生何面目見天下忠義士左右聞之急掩其口扶之上馬去麟亦頗聞之以酒故不督過也顯忠與腹心兵官夜密語曰是日意建充有語而麟乃自承之若建充有語即執劍殺之爾等不得

不防麟之害我也自是治兵益嚴豫與麟亦有害顯忠父子意徒以其有精兵萬人未敢發也紹興七年十一月虜尚書省劾劉豫治國無狀賣命左右副元帥撻辣兀朮提兵以寇江爲名奄至汴京廢豫先已給其子麟至濟滑州議事擒之而豫不知也蓋亶欲廢之久矣其弟劉益守陝西遣撒里曷以攻蜀爲名至長安擒益兀朮以萬騎馳獵淮上圍場廣袤數十里兀朮與顯忠獨立馬圍場間顯忠戒其人吳俊往探淮河水可渡馬處欲執兀朮歸朝兀朮令顯忠射生顯忠曰小人廢齊人也不敢執弓劍兀朮自解腰間弓箭佩刀與之顯忠馳射雉兔數十忽一野彘

帶箭而來兀朮命顯忠避之顯忠躍馬以佩刀迎彘揮中其口而剖之兀朮喜以手撫其背解柿紅袍與之曰子眞將軍也吳俊者探淮水還顯忠馳馬迎問偶竹刺傷馬蹄恨恨而止兀朮見顯忠馬傷乃急搖鞭番語而呼其聲如鐘附近者即至虜騎四合兀朮令取一馬以授顯忠顯忠一躍而上兀朮顧視之久既而兀朮還東京犒諸虜酋顯忠亦與焉兀朮胡語指畫言射圍事衆酋皆起拜如慶賀禮顯忠問左右皆曰拜賀太子郎君得將軍也居數日授顯忠定國軍承宣使知同州是日顯忠與王世忠劉光時相遇相國寺坐閒語乃本朝事顯忠扼腕長吁因問世忠

曰爾安忍負本朝世忠曰非我也皆鄜瓊靳賽謀此行也由是共約歸朝時劉光時爲河北總管王世忠知西鞏州金國改元天眷永奇爲鄜延路總管知鄜州兼管內安撫使五月中顯忠至鄜省侍永奇因教顯忠曰同州入南山止六七十里乃金人諸酋往來驛路汝得機會可擒其酋渡洛渭而入南山由商虢以歸朝第報我知爾我與世壽輩以兵取延安本族人人必皆爲我用已而六月顯忠赴官同州王世忠遣頓遇帶牌走馬來同州密議事顯忠七月遣黃士成白彥忠崔佺持文書并汝州防禦使告由間道入四川來朝廷報言歸朝　十月三日聞西元帥撒里

曷來同州世忠夜召崔皋輩六十餘人皆擐甲於庭翼日旦顯忠率州官於東門外后土祠前迎候元帥顯忠下馬忽言損足令通判候元帥顯忠肩輿先歸令崔皋被甲執刀候元帥呈刀甲元帥坐州治必欲顯忠出且欲觀所獻刀甲顯忠令左右掖以至見元帥顯忠言損足不可拜遂令甲軍六十餘人列庭下請元帥觀刀皆出鞘其它諸酋亦皆來觀稱舍顯忠曰聞有言於元帥者謂我有異意一小郡知州焉能爲元帥是行必以我故左右皆上崔皋輩持兵凡紫錦裘六十餘人皆殺之惟鶻捻軍俗呼爲鶻眼郎君者乃婁室之子也自城頭走出餘酋兵三百餘人皆殺之元帥走鎮雅堂顯忠入謂之曰不殺爾欲生擒見大宋皇帝須歸我二聖暨天族并還舊疆乃赦爾元帥就縛并殺南館驛番兵二百餘人擒元帥上馬與顯忠老幼皆騎而行出南門至洛河以使臣鄭邦傑所會舟航後期不得渡斬之遂還同州衆皆欲北行入丹州梁山爲家計寨取本族軍馬入延安府以永奇爲經略使若得鄜延路兵馬於同華州長安等處當與虜人再戰四元帥隨軍議已定出同州北門至漢村遇番兵千餘騎追逼顯忠揮刀一擊大敗之曉至臨高原虜兵來追又有朝邑河西堡番兵三千餘人營於臨高原之前初五日顯忠曰我輩若便行

虜兵必襲我遂引崔皋輩三十人騎策馬揮刀呼之曰盡力死戰不得走數千人衆一擊而潰死者百餘人蹂踐及墜崖而死者與崖齊元帥仰天哀號至撲地河欲上五丈原虜兵隨之徐行不敢逼有虜兵五六千餘騎先在五丈原上顯忠呼元帥曰汝看我獨與原上大軍死戰乃單騎而上元帥番語大呼曰汝若急避之其猛不可當也番兵欲避之顯忠已突入揮雙刀躍馬往來如飛殺百餘人虜兵皆披靡奔走崔皋輩十餘人繼之虜陣大潰皆墜於原東水濁崖之下生死相壓不可計自此虜兵破膽唯隨於後不敢近元帥大聲叫呼不絕口顯忠見白水縣韓城縣

沙苑監生兵數千人又有澄城縣阨於前乃與機密官王參王銳議未決元帥呼虜中譯語通事指天舉手加額而言曰願南往見大宋皇帝令譯語來言兩朝方議講和我若死於此何益不若以我見大宋皇帝爾亦成功我得不死再三跪告顯忠與衆議崔皋輩皆欲殺之王參曰殺元帥只一人也陝西諸路生靈何辜顯忠曰事在我何與陝西人民事參曰虜人何知元帥既死鳳翔府十萬之衆必散報仇怨殺人必矣諸路人民無備番兵器甲俱全何可當也民亦莫知其由不及爲備功既不成民且被害雖死亦何益不若姑縱之去我輩取歸鄜麟與太尉議同入延

安府生擒綦崇僑取帥印郭太尉爲經略使出帖勾沿邊諸將起軍馬復到長安及同華間邀元帥再與之戰渠已騰落擒之必矣且遣人持文書詣朝廷及四川乞應兵慨復可必顯忠以爲然遂問元帥我欲釋爾爾意如何元帥曰果然我當拜遂屈膝再三且泣下哀鳴顯忠曰同州只是我懷忠義歸大宋不干同州人民事爾不得以一時之忿殺害良民元帥曰不敢折一箭又曰此行不得使人追我不可害我父母骨肉元帥曰不敢又折一箭又曰我之老幼爾得之須以還我不可相辱元帥曰不敢又折一箭再三跪禮天地既誓言畢元帥又我皆不敢負此言也又曰若不殺我當以父母之恩爲報元帥又曰知府不須疑我若肯隨我鄜歸同州我當自言與爾建節世襲鄜延路不知如何顯忠笑曰我之此謀豈爲冦正欲歸吾舊主與汝輩決死復讐雪前恥是我所願如此安肯與腥羶共活所恨我兵少若有萬人陝西皆爲我有又謂元帥曰爾但看我與爾兵再戰顯忠與崔皋等十餘人持刀躍馬而虜人兵皆披靡衆騎突入虜兵大潰殺百餘人相蹂踐墜崖而死者甚衆顯謂元帥曰汝軍中可追我我乃亡命也若來追我亦當如此元帥仰面長呼泣下曰必不敢使人來追顯忠遂以元帥推下山崖虜人爭救之得免顯忠擒老

稚長驅而北至今五丈原路旁爲兩土堠一以識顯忠一以識元帥云顯忠至澄城縣縣人曳垂橋閉城門呼之不應顯忠下馬令拓拔忠牽馬自履橋梁木而過曳橋索而上城城上人見之悉走顯忠揭敵橋梁板躍身而入呼百姓布橋斬關門而入乃斷橋棄橋濠中以遏虜騎之至者遂宵行初六日至鄜城縣急遣人走馬詣鄜告永奇時永奇爲鄜延路馬部軍副都總管知鄜州兼安撫使永奇聞之即挈其家出城入　見行由瓦堂川而去顯忠初七日至洛川縣知父已行初八日出縣西門由相思河上流直北而去纔限一嶺父子不得相見永奇到延長縣境遇舊

怨王智高率衆圍遏力不敵欲入延安府至馬趨谷口爲經略司將官楊仲所害時十月十日也是日大雪天昏黑延安人聞之皆泣下百姓亦大慟皆曰我等早知之願以身保之是時臺宗儒亦欲聽永奇入城惑於吏言謂永奇得人心入城百姓父老必救之恐難處不若付之外手宗儒曰渠是副帥我誠難處吏之權與王其姓者曰父子謀反知情者皆當刑宗儒然之永奇遂被害顯忠母蒙氏幷弟世壽世延一失其名妻周氏二妹姪師道子師政經略司執以赴西元帥府周氏暨二妹餘婦女悉送燕京母蒙氏三弟幷子侄凡內外親男子皆於鳳翔府銀泰門誅之

顯忠以二十六人出小谷子至　家莊遇有驅兵羣而行問之則徐其姓其官秉義郎問之蓋欲追顯忠者而不識之也崔皋以刀砍之棄馬而走初十日至張家坪顯忠遇第一將官張鐸兵三千人欲邀擊顯忠顯忠與崔皋十餘人下馬揮刀奮擊其兵皆長鎗顯忠以刀斫折之其衆皆潰死者二百餘人生擒鐸驅之以前遇荷鹽者數人問之知其家人輩爲鐸所窘逐拓跋忠以張鐸殺之又一人問之則曰鈐轄趙惟清以五六千騎在延川縣將有所邀者爾莫是否顯忠呼崔皋輩十餘騎策馬而去十一日旦至延川縣北門不開顯忠單騎獨入南門徑開北門所隨人騎乃得入邑人呼曰李公來矣趙惟清以帳前牙兵銀鎗隊百餘人來迎擊顯忠顯忠左手搤鎗右手持刀揮之殺傷數十人赴走入酒庫中顯忠以火焚庫惟清親隨使臣李進馳馬持鎗刺顯忠顯忠手持鎗舉刀中進首即就進馬一躍而上入南市中取趙之甲馬二十匹以給麾下趙於山上呼曰非我不救爾父不遇機會若何致力爾歸朝廷何官不可爲顯忠遂帥衆出北門由青澗城外過入美蓉谷宿其故壘翌日聞人呼曰趙澄軍來矣顯忠先遣麾下出其壘乃上馬皆垂兩刀隨之徐行至沒羅嶺直入趙澄甲馬隊間有人呼曰李在此顯忠以兩刀左右揮之

墜馬者十餘人澄在前行聞之山下遁去顯忠策馬而行餘兵莫敢逼顯忠謀入夏國至釋塔坪少休卧於塊石忽聞左右語乃覺蓋路分馮造進兵至棻圍坪顯忠急上馬以箭射追者斃十餘人由此徑入夏國越數日至宥州監軍司謁素啄業謀留之與見素素啄正謀問爾爲誰家顯忠曰我乃蘇尾九族李氏也正謀曰爾與我一家也皆出唐睿宗之後我與爾叔侄也祿山之亂肅宗立於靈武故以吾家一族留於此以防黨項與史思明相應故也我家世封宥州節度爾家爲蘇尾九族都巡檢使自拓拔思恭破巢賊之後分爲南北顯忠曰此行以金國撒里曷聽讒

言疑顯忠欲見殺顯忠覺之乃殺其人而欲南歸至消洛舟檝失期不能濟故爲此來自同州行數千里大小十餘戰天幸得至此見阿叔顯忠雖脫此難第恐鄜延路軍馬來邊境索顯忠正在阿叔主之異時顯忠取陝西五路以獻西人皆知顯忠顯忠父母弟姪子姪必已遭金人之害顯忠若得二十萬人騎則唾手取陝西五路以歸夏國正謀兄弟議久之乃以聞衙頭衙頭蓋夏國朝廷也顯忠亦令麾下拓跋忠入夏國言借兵之意夏人遣翰林楊文璞與拓跋忠偕來宥州視顯忠何如人文璞見顯忠問故顯忠以實告之文璞曰爾欲如何顯忠曰顯忠若得二十萬

人不半年可取陝西五路及生擒金國元帥撒里曷既定陝西則河東亦爲我有盡以歸於夏顯忠亦得以報不共戴天之讐也文璞好酒常求良醞餽之盡索從者所有金帛器皿得金千兩銀二千兩紵絲羅三十餘疋以示文璞曰倘得翰林一言當以此爲謝文璞本夏國寒素心悅之乃偕拓跋忠走馬再詣衙頭且言顯忠人材超異磊落又言於問相國問猶豫問文璞曰素哆兄弟嘗言衙頭若不起兵我家自有精銳十萬衆我自出兵助之顯忠亦曰不數日到漢界於蘇尾九族起正軍及番漢餘丁十萬人不半年定陝西素哆曰果如此我兄弟叔姪義當分而主之可也衙頭以聞問相國問曰一箇單身人自南而來如何便與之兵未審渠能出戰否文璞曰吾國有青面之擾蓋其犯法屢黥遂其面額皆偏故號之爲青面夜叉云若試令顯忠擊之能與不能於此可見成功則與之起兵若敗事則死於青面之手非我不用之也問曰舍乃以金牌移文書宥州監軍司以兵五千人騎與顯忠入賀蘭山顯忠受文書與素哆兄弟言之素哆曰此乃一巨賊耳久爲夏國患據賀蘭山及黑水谷數年有衆數萬得地利果能與之戰否我更以五千人助爾成功顯忠笑曰叔無虛待顯忠爲之乃以狀附金牌還報乃與崔皋贊拓跋忠王全武

世雄輩以所得軍馬分爲三陣敗曰至鹽州青面知顯忠來親帥衆二萬出賀蘭山迎顯忠曰夏人嘗令諸路統兵官與我爭鋒到此一擊而潰素哆兄弟也保父子都囉叔侄旦奴誤哆移唆哆訛家數敗於我至今不敢正視我所居之地子何人也敢引千餘人來見我爾必納命也顯忠曰吾來與爾決死戰顯忠客戒房內家特馳單騎出青面之左青面疑睞問顯忠策馬直前青面回顧無措顯忠以刀指之青面轉馬欲走顯忠以左手提青面甲領其身偃顯忠遂挾青面左腋下擒之於萬人之中以歸崔皋贊拓跋忠武世雄王全兵擊其黨大敗之素哆大監軍急馳馬

來呼曰賊衆止可招降不可殺之蓋夏王不欲多殺也已殺數千人矣餘衆悉降素哷兄弟爲之喜宥州監軍司遣軍干餘人偕拓跋忠護送青面赴夏國夏王命翰林楊文璞賜顯忠衣服金銀器皿羊馬裘駞及內人餘人亦賜物有差且欲以女妻之顯忠欲一到衙頭罔相國乃集衆議之李比精曰不須令來見王比精乃夏國宰相李遇賞之子也遂授告除定難軍承宣使即夏州也遂計出兵發諸監軍司二十萬騎蓋宥州石州監州龍州石堡青池諸監軍司文臣王樞武臣移訛爲收復陝西招撫使以顯忠爲鄜延岐雍等路經略安撫使馬步軍都總管擇日進兵時

紹興九年二月十四日也顯忠引兵入克戎寨圍之數日未能下有鄜之牙兵文瓚等五百餘人來顯忠收爲中軍乃父太師舊牙兵也二招撫引兵田安寨堡其地盒高頭平也顯忠引兵入懷寧寨先占開嶺夜至麻谷逢第十一將官趙佐營於彼無斥候佐部曲梁失其名康順成爭先出顯忠麾下矣李山擁兵入顯忠曰若得梁得勿殺我欲用之則已殺之矣檢趙佐隨軍中顯忠以兵由永平寨入豐林縣時延安帥趙惟清知顯忠與夏國兵來取長安六路通判薛昭以言誘惟清不若遣人詣長安總制張中孚兵惟清從之果得涇原環慶兩路甲士三千人延安之東西兩州之間有山曰二郎山可以駐軍馬薛昭密使其子貽孫持蠟書來夏匿以告顯忠顯忠喜曰爾父不亡我父子面來正與我意合欲知彼虛實又欲知本朝赦宥事贈貽孫金馬盂貽孫不受曰恐以物累已而書不達也顯忠曰奮乃遣二騎送至橫山凡十二晝夜始至境上既而顯忠以大軍至豐林縣次至延安府先入東城繼至西城立馬久之延安民見顯忠來人皆哭聲不絕總管趙惟清大呼曰鄜延路今已復歸大宋矣顯忠曰爾懼死以此過我也惟清曰有赦書顯忠曰既有赦書當拜觀既而開讀果然蓋金人以地歸於我而爲之降赦也顯忠復問通判

薛昭郎中耿煥皆曰赦未至時人皆憂死赦書既到民皆安心顯忠復令邢章觀之驗書有尚書省印章顯忠與官吏皆列拜顯忠大慟衆已皆哭曰不圖今日得見聖天子也顯忠語惟清曰可以軍馬三五千人與我我將以所將軍馬還夏國恐不從必與我戰也惟清辭顯忠曰我已拜赦書是我已歸附大宋爾之人不可則先太尉舊人亦可惟清曰是中無先太尉人顯忠知其不可乃以他處所招收及舊部曲八百餘騎急往金明驛花家曲見夏國兩招撫議之曰顯忠已得延安府知見大宋講和赦書招撫可以本部軍馬平安歸國略訛曰初經略乞軍馬來取陝四

今已到此卻令我回我輩若何歸若得陝西則可歸不若經略自以軍馬親往衙頭還之庶兩便也顯忠曰陝西若屬金虜我須至潼關乃止今已歸大宋我當時間關謀歸本朝蓋爲此也食畢又曰蚤來所言招撫如何王樞曰即容議之顯忠知勢不可乃出刀斫啄訛刀不及纔數寸啄訛仆於地轉出帳外背嵬兵急兵之啄訛上馬直北去擒王樞縛之夏人以鐵鷂子萬騎來顯忠以八百餘人拒之顯忠馳騎以兩刀揮之數四夏人大潰手殺數百人四鎮皆震動二十萬人一旦一夕皆潰去殺死蹂踐死者無慮萬人獲馬四萬匹橐駞騾各萬餘頭顯忠揭榜招兵以紹

興九年爲文書每得一人與馬一匹旬日間得萬人皆驍勇少壯者又誅害其父母弟姪者於東城之內然後起行顯忠將兵經長安欲再與撒里曷戰以崔皋領選鋒軍崔臺前軍王全右軍王贊劉通中軍拓跋忠左軍吳俊後軍武世雄周翥背嵬軍徐進水軍皆爲統領統制官每官差提轄一員那章背嵬軍專王軍務至鄜州已有馬步軍四萬餘人騎四川宣撫吳玠遣張振帶牌走馬來撫諭軍衆贈顯忠花袍金帶禮意甚厚乃出示移文云兩國見議和好不可生事可帶軍馬赴行在時西元帥撒里曷在耀州二十里麥店駐兵耀州民皆逃避顯忠遣騎兵二百餘往耀州欲取臺宗儒老幼時知耀州張宗逼判張鉞顯忠移書與之欲二十萬人馬糧草方議與否撒里曷聞之一夕遁去河東絳州龍門稷山兩縣土豪張世寧高權道來謁顯忠曰河東豪民聞經略生擒撒里曷及勦殺番兵萬戶千戶六十餘人番兵六七千人土豪悉皆聞風欣悅又聞經略持兵二十萬取陝西何不收復河東河東晉地也乃天下勁兵處村落百姓皆聚爲兵果敢當先不在正軍之後河東之兵號爲雄武皆不忘國恩世寧來時晉絳已有五萬衆若經略總兵過河撫而用之旬日之間可得十萬衆且虜人知經略勇於戰皆已破膽威名已振不半

載必下河東則河北山東陝西數十州之地虜必棄而歸燕復取舊疆功名孰可及哉顯忠謝之曰兩國見議和約束甚嚴令顯忠量以軍馬赴行在顯忠當時破家滅族正爲謀歸聖朝倘或遣戾則爲不忠之臣俟顯忠至行在奏聞若獲命令顯忠用兵則首復河東必矣世寧權道號泣而去曰何處告訴腥膻之難何時得免四月七日至坊州有詔令少休就糧止留七千人餘悉發歸元來去處又數日統制王燾於軒後廣河灘內令軍士姚彥控馬不令進與本軍人邀補官資顯忠曰事在朝廷我非紅巾他時到闕下專與爾輩料理燾曰使臣一行人皆有語若不補官

資即發歸元來去處是時背嵬軍馬五百人騎隨行提轄官邢章急呼來衛顯忠乃許以補官贈等皆謝顯忠至城西錢監營隙地立馬謂邢章曰盡呼背嵬馬軍二千餘人騎教陳賓帥中軍五百騎來拓跋忠亦以左軍五百騎來與中軍馳逐作陳勢顯忠觀之畢遂令邢章以背嵬軍分布麟次而立至晚入城畢日呼經略司吏韋卞輩問曰爾等如何語王檟云樊機密不肯與鄜延兵補官韋卞皆謂未嘗言顯忠曰免爾一刀各鞭背一百王檟死焉十九日軍行二十五日到長安張中孚命每門以甲士五百人持刀立於門內及城上顯忠引背嵬馬軍千餘騎入南門見

甲士撫勞之令歸營無皆諾而退顯忠見中孚爲禮甚恭中孚亦降階答禮然猶於廳事張幕伏甲又令壯丁千琦輩挾持左右顯忠不顧也時有宣諭使臣郎周聿太尉郭浩在長安顯忠留二日而行五月入川中至故鎮河池縣見宣撫吳玠卧病陝西諸路大帥張中孚中彥趙開王良弼呂世存皆來謁玠以疾辭玠唯見顯忠謂之曰天下忠義之士歸朝者推君第一從行使臣六百餘人列庭下玠撫諭之曰諸君忠義隨英傑來歸不負國家天下孰有可比撫勞之再三異日令楊政吳璘燕犒一行官兵銀絹皆十四兩統制統領官各有差二十日自河池出川外至咸陽樞密樓照行府約以就糧武功縣候行府入關來長安見顯忠復還武功至六月中旬使臣吳實還報樞密已入關中顯忠遂入長安六月二十四日往臨潼縣詣行府至渭河與灞河並山水暴溢勢如江潮顯忠不避水勢徑渡入臨潼行府受告敕金帶除神龍衛四廂都指揮使護國軍承宣使翼日隨行府入長安二十六日進謝表行府犒勞將佐官兵各有差顯忠先詣行府道由泗州宣撫韓世忠令統制許世安以舟數十來邀顯忠入楚州議入覲事有將兵柴其姓者說顯忠以未可往顯忠然之乃遣人送馬與世忠而徑赴行在云九月顯忠朝參夏國招撫王樞

亦引見賜及金銀錢絹月餘遣使送王樞歸夏國上見顯忠再三撫勞之賜金器皿金帶鞍馬賜名忠輔越數日又賜名顯忠賜田於鎮江府崔皋皆充將佐紹興十年虜人復寇河南劉光世充三京招撫處置使置司於太平州顯忠爲三京招撫使司前軍都統制兼樞密院都統制門六月顯忠率軍渡江到濠州渡淮與李貴同攻靈壁縣頃刻城破獲僞縣官而還武世雄等徑由渦河口渡淮入蘄縣與牛家人會合至新馬故鎮與招撫司中軍統制劉永捕獲山字號僞巡檢劉其姓者復還濠州顯忠旋師當塗十月三日三京招撫使司移治池州光世奏忠葬其親乞

官與之費詔賜萬緡中書舍人林待聘言之乃止不賜恐其驕十一年春兀朮大軍寇淮南破廬州御筆賜顯忠令以軍往淮南與張俊會以拒兀朮稍立功勳與卿建節二月十一日至軍渡江翼早至稷楊鎮爲營次往孔城鎮與虜戰敗之復奪舒城縣被俘老幼五千餘口各俾歸業虜人由此更不接戰蓋兀朮覘伺顯忠欲往廬州乃焚廬江收兵謂韓常曰李世輔自歸宋朝不曾立功此人敢勇須決死來抗宜且避之時埔獲兀朮把馬人七斤失其姓者言之把馬人蓋親隨也兀朮已行顯忠率背嵬二百騎急赴廬州與張俊合時王德劉光世楊沂中諸司軍馬數萬

衆皆至俊謂顯忠曰番兵去廬州馬糞未乾爾引一二百騎先在此萬一失利爲之奈何顯忠曰既遇人則與之決死戰不足懼會食畢顯忠起謂俊曰本部軍馬止在大運倉遣人呼之願與王德同往追兀朮盡力決戰以報國家俊曰已得聖訓且與昭膺李某實以爾付我爾若去無不成功萬一疎虞是我過也將何辭以見君父且兀朮已渡淮不如大家安然而歸事遂已翼日各以軍還本屯紹興十二年太后回鑾十月顯忠入覲十二月十五日顯忠除保信軍節度使龍神衛四廂都指揮使兩浙東路馬步軍副都總管紹興府駐劄凡三年紹興十八年五月二十七日授顯忠保信軍節度使龍神衛四廂都指揮使添差兩浙東路馬步軍副都總管隴西郡開國公食邑一千五百戶實封八百戶未幾除授平海軍承宣使提舉台州崇道觀台州居住紹興二十三年復寧國軍節度使添差兩浙東路步軍副都總管紹興府駐劄二十六年三月差充殿前司右軍統制二十七年五月改選鋒軍統制二十九年除選鋒軍都統制一日顯忠從車駕幸玉津園與諸統制同幕次特賜顯忠御膳一席未幾亮渝盟御筆詔顯忠以本部軍馬往峽山一帶捍禦十月三日遣統制官劉彪韋永壽統領官曹高麥將官李宗正以百五十騎出伺虜兵

至安豐淮河上遇金人踏白騎二十餘人與戰敗之初四日遣統制官孔福劉彪韋永壽等以三百餘騎至安豐軍正陽大人州遇番將郭副留乃郭藥師之子也小韓將軍乃韓常之子也以五千人來交鋒力戰敗之又增兵萬餘人來顯忠自率騎軍出自旦至午士氣百倍以大刀斫虜陳虜不能支殺虜兵三千餘人掩入淮者不可計退軍於舒人合淝又率張師顏以馬司精兵由安豐花靨鎮往取順昌府拔之僞千戶王阿虜李俘降數千人又遣曹高麥分兵襲蒙城擒劉永德而還益於關險險要之地爲備禦計有覘者還知虜兵入廬州顯忠所將池州兵不滿萬人

屢以取勝顯忠料虜人入廬江縣距池之對岸土垛頭止七八十里一鞭可至慮虜兵據之乃留統制趙瑞將本部騎軍守峽山一帶俾後軍統制荔澤將本部軍晝夜馳至梁頭捍禦顯忠至樅陽鎮詔顯忠速往采石以十月二十一日進兵舟至大江口風怒浪洶湧舟不得下顯忠詣江神廟禱之抗聲責之以大義須臾江平舟兩日一夜抵采石與諸軍合軍宣室充御前先鋒都統制十一月初八日早詣中書舍人虞允文初九日顯忠除建康府駐劄御前諸軍都統制代王權也時王權在淮西不戰而退故也是時亮臨江麾兵欲渡顯忠登山手持白幟指麾水軍統制

盛新川車船十海往五十餘來往波濤間迎戰虜舟大者衝而碎之小者壓而沉之虜舟數百艘皆敗雖有登岸者金孺王師掩擊殺之殆盡於江流不可計連日戰無所施亮乃焚香拜江顯忠登山望見之亟轉告諸軍曰亮焚香拜降諸軍大呼亮拜降聲不絕翌日以所獲番丁語之曰以船送爾歸過江與亮言今日江上用兵乃亳州李世輔也若欲戰可擇日於江心見陳爾敗歸我大宋舊疆番丁到岸望見跪於亮前指畫語移時是日晚亮往揚州翌日顯忠進軍沙上得楊存中書報車駕親征已至平江可速進兵顯忠遣說士萬人渡江淮西所侵州郡盡復之軍至橫山澗與虜尉鶻軍屢戰統制頓遇重傷常永壽死之虜兵敗走亮欲渡前有長江之阻後有顯忠追襲虜大創未獨懷忠並伯與謀曰鄙主嚴急進則死於江退則死於兵稍謂我怯殿進退等死爾不若共誅鄙主或可生也是也虜諸將詐傳南兵刼寨擁衆入射斃亮車上是役也顯忠所將殿步司馬軍步軍明州泉州海船至凡奏功者一萬九千八百六人行賞有差而張振之功爲最紹興三十二年車駕幸建康二月顯忠見詔賜顯忠子師文師雄師廉師閔師顏金帶各一授顯忠淮南西路制置使京畿河北西路淮北壽亳州招討使四月車駕還臨安五月授顯

忠太尉寧國軍節度使主管侍衛馬軍司公事赴行在所六月孝宗皇帝登極賜田百頃八月兼權池州駐劄御前諸軍都統節制軍馬隆興元年兼淮西招撫使時葛王新立國未定兵民疲弊遠近離心山東河北豪傑蠭起耶律諸種兵數十萬據敗郡之地自燕以南號令幾不行太行山忠義王耿京王世隆陳榮知陳亨祖輩倡義響應皆欲進取擊地以還本朝虜之君臣患之對境移文首以和議息兵爲言下教令國中曰在山者爲盜賊下山者爲良民前日叛亡舉事一切不問中原之士見王師之不至因其朋自新之路往往解散亦有遣朋至邊境聞問者知和好

議起悉皆明志息慮虜之謀臣亦因僉軍之歸撫而用之以平羣起之衆歲月持久寇以平定而顯忠建請虜人京畿河南北之兵不滿二十萬而連年疲困上下離心已結統軍蕭琦爲內應且謂虜人憚暑喜寒乃以首夏乞出師其策欲自宿亳以趨汴京由汴京以逼關陝關陝既逼則鄜延之路熟知顯忠威名必皆響應且欲起其舊所屬部曲可得數萬人以取河東時故相張浚已開督府專進取之策在廷自宰相而下皆難之相臣由此罷相四月顯忠軍渡江都督府承詔顯忠提大軍與邵宏淵合且納蕭琦以爲進討計五月四日自濠梁渡淮六月至陟溝遇虜人

右翼統軍蕭琦琦背約與顯忠迎戰自午至申敗之斬首虜五百餘人七日至靈壁縣虜兵背城列陳顯忠躬率將士自巳至未麾戰敗走殺三千餘人併降十戶契丹奚家兵三千餘人復靈壁縣顯忠宣布德意大軍進討所降下不殺一人立黃白二幟諭所降北人願歸南者立黃幟下歸鄉里者白幟下願歸南者二千餘人餘千人欲還北顯忠以驃馬界之使還鄉井中原之人感慕者衆歸附者踵相接矣張師顏爲蕭琦兵所圍顯忠遣撥發官王儀傳令李福助師顏福以澥阻敵顯忠亟令曹高麥往救賊敗走顯忠親視地勢無溝澗知福退怯未加罪也初八日邵宏淵圍虹縣末下初九日顯忠遣靈壁所降契丹人入虹縣開諭禍福城中人始知靈壁已破有登城大呼者欲見顯忠顯忠擐甲城下與同知大周仁語大周仁虜國貴戚也大周仁意猶懼宏淵問焉顯忠曰宏淵受我節制又曰我等歸降得無殺人否顯忠曰若拜降不殺一人又曰皆爲誓否顯忠折箭以誓大周仁是夜率衆降軍前翼日蒲察徒穆亦出城降大周仁輩望闕拜畢顯忠令與邵宏淵王存相見久之宏淵存張訓逼來見顯忠曰今已復兩縣功名已成便可回軍使諸軍獲賞顯忠曰聖訓所戒必到南京今始獲兩縣何敢遽回倘搖軍心就任其責時顯忠

之子師顏師廉與宏淵之子同賜對所得聖語也顯忠行軍命秋毫無擾有降千戶佩小刀宏淵虜兵奪取之千戶訴於顯忠立斬之由是二將不相能十二日顯忠率大軍進欲取宿州十三日蕭琦以其家及部曲千戶三十餘人迎拜顯忠存撫之乃以蕭琦蒲察徒穆大周仁以下千戶三百戶百人長及其正軍七千餘人赴都督府十四日進兵至宿州城下金人左翼都統以步騎五萬占城西南十里外地利便處列陳待顯忠激厲士卒與賊麾戰自巳至酉賊大敗斬其左翼都統及首虜五千餘人又追殺其衆二十餘里宏淵後至遮顯忠馬首曰招撫果鬬西眞將軍

也他時裂地王封不難矣宏淵拜顯忠亦拜十五日閉營
休士爲攻城計乃遣所獲降兵三人持文書入城中說諭
虜酋若開門降盡免殺戮富貴可保萬一抗王師不降一
舉破城悔何及虜不答備禦愈堅宏淵張訓通皆言諸軍
並無攻城具且缺糧莫若還壘壁而復班師顯忠曰不齎
糧者正欲來早破宿州會食故也衆皆竊笑遂與宏淵等
各分攻城地分十六日早大霧顯忠乃親至城下部分勁
弓强弩傳於城以賞募戰士先登者士皆效死顯忠躬矢
石不踰時拔其城顯忠自引麾下一兵揚樁上城開北門
宏淵等尚未踰城濠顯忠遣撥發官王儀數人趣之乃始

渡濠登城是日生擒麻葉萬戶十人柳葉千戶二十餘人
城中巷戰斬首虜三千餘人生擒八十餘人既撫定其民
乃以捷聞授顯忠開府儀同三司兼領殿前司都指揮使
顯忠妻周封福國夫人時宏淵謂顯忠曰士卒無妻而貧
乏者多不若以百姓之妻子妻之倉庫錢糧縱士卒取之
可也衆莫不聞之顯忠曰詔遣討令到南京務要存撫秋
毫不可犯也顯忠乃揭榜撫諭仍俾州監官持錢文書來
有金一千二百餘兩銀二萬餘兩絹一千二百餘匹錢二
萬五千餘緡米菽馬穀六萬三千餘石以其數上之督府
移軍出城歸營乃以見錢犒諸軍士卒皆不說十七日顯

忠集父老共舉寄居官劉特撮符離縣兼權州事凡錢穀
出入民之爭訟皆屬守令十八日聞金人李撒元帥自南
京率步騎十萬來欲復取宿州拒城六十里諸將夜驚喧
囂踰時乃定諸統兵官皆來言虜帥大軍去此不遠前日
所降兵慮其爲內應且縻軍士之監視者多莫若別作施
行顯忠從之悉戮之於城東顯忠曰當此盛暑金人遠來
勢必疲乏宜整軍以乘其弊可成大功遽得都督移書有
詔宏淵受顯忠節制宏淵見書擲之于地十九日又令宏
淵與顯忠同節制是夕李撒元帥距宿州二十里爲營二
十日早虜帥領軍薄城列大陳顯忠親率軍士與賊戰于

城南自辰至酉戰數十合賊大敗死者七八千人虜退走
城西二十里而營是日統制李福統領李保各以所部軍
馬退避往返四十餘里凡再毀棄軍號衣服顯忠集統兵
官問狀既而伏罪皆曷首以徇翼日賊益兵而至顯忠謂
宏淵曰風勢若此可并力夾擊以成大功願率將士以身
先之決戰良久勢危急宏淵爲兵不動忠令撥發官王儀
幕屬尹機督宏淵爲助宏淵相望亦不爲動顯忠親引三
騎突出陳前見宏淵曰何故負約宏淵語塞以二百餘騎
隨顯忠且以言布形蒙其甲顯忠曰何故如此宏淵曰恐
敵人識已宏淵在陳後不戰而退歸營顯忠獨與所部力

戰自辰至酉百餘合殺左翼都統千陳及殺千戶萬戶斬首虜五千餘人賊退走二十里而營二十二日督府命顯忠宏淵各分節制諸軍累戰疲勞顯忠入城休士巳午間虜增兵來逼城顯忠俾用克敵弓長二尺三寸五分受力三尺一寸五分射之賊退走距城四十里而營顯忠曰此賊遠去勢必遁當選精騎三千往擣虜帥是夕申夜建康中軍統制周宏鳴鼓大喊陽謂虜兵至與親隨馬軍統制紹世榮統領劉侁各以所部兵宵遁繼而神勇馬軍統制王士淵統領李彥亨亦以軍遁歸二十三日顯忠移軍入城殿司前軍統制張訓運以所部軍馬奪北門遁去馬司

統制張師顏池州統制荔澤建康統制張淵各以騎軍相繼逃歸是日金人知我師自退乘虛復來捨馬并力攻城顯忠躬率士卒竭力捍禦斬首虜二千餘人積屍與羊馬墻平城東北角有賊兵二千餘人已上城百餘步事急顯忠取軍士所執斧身先士卒以斧斫之虜兵退走下城賊勢沮顯忠嘆曰若使諸君相與掎角自城外掩擊則虜兵可盡賊帥可擒河南之地指日可復矣失此機會可勝惜哉二十四日早虜人自知城中備禦嚴未可攻營於四十里外顯忠知虜兵兵盡必遁迨曉宏淵存等言虜中添生兵二十萬來倘我軍不還恐不測生變顯忠知宏淵無固志勢不可獨立乃謂宏淵存曰號令諸軍整隊伍今晚出大切寨依次拽行軍士以感暑中得歸不可復止事聞顯忠責授果州團練副使潭州安置九月移撫州歲餘移信州乾道改元許任便居住乃遣會稽叙復容州防禦使未幾上遣中使劉慶祖賜白金三萬兩召赴闕叙復隨州觀察使兩浙東路馬步軍副都總管賜銀絹三萬疋兩絹一萬兩未幾顯忠丐祠提舉合州崇道觀召赴闕授威武軍節度使左金吾衛上將軍一日召顯忠及其子皆赴內教場擊鞠各賜金帶六年賜第除主管侍衛馬軍司一日賜對選德殿上奇其狀貌傑偉命繪象閣下賜玉束帶白金

五千兩綵五百匹御馬甲器械移屯建康府復太尉又除主管侍衛馬軍司公事建康府駐劄趣裝未行除太尉依前威武軍節度使主管侍衛馬軍司公事充市舶提舉江州太平興國公紹興府居住歲賜米三千石淳熙四年十月召赴行在所提舉萬壽觀奉朝請遣中使勞問於江岸賜銀台茶藥入見上存撫再三特詔給真俸再賞前所賜第賜之仍賚內庫金淳熙八年七月一日薨年六十九贈開府儀同三司賜銀絹千疋兩顯忠果敢有謀長於騎射勇於多戰臨機應變出奇無窮身長七尺自少倜儻有智略號萬人敵慷慨有志不藉門蔭欲自立功名所嚮

推鋒必勝未嘗敗北嘗畧于壽春有虎躍出顯忠反弓射之中項矢墜於領虎仆於地升州梁山紅巾賊孫保在蚌蜯崖敗走沿黃河岸顯忠追之急孫保解衣浮於河顯忠至岸望之保已至東岸將出於水顯忠挽弓中其脅沉焉顯忠令舍沒水者出其屍箭已沒羽王德舍射立勇將也紹興十一年顯忠奉詔以軍會張俊擊兀朮與德語目素聞德有能戰名約爲兄弟事德遇德之子琪使之拜而告之故且以女嫁俊之子其後琪亦爲殿帥云方顯忠藉兵於西夏將以舉陝西復中原虜人聞之懼其時顯忠所部尚有數萬人使齊使以過其行其氣方銳又虜畏

之成功必矣獨恨其言義來歸之日適在和議欲集之時失此不容髮之機尚何言哉嗚呼顯忠亦可謂遇矣卷和非不隆且厚也而亦有不遇者焉淮西之功可爲而遇俊符離之役可爲而遇宏淵茲其所以爲不遇者歟

論曰僞齊劉豫以其弟益師陝西方虜人廢豫時撒里曷以兵來擒益時西路益未定也顯忠自北方歸至宥州夏人問故顯忠告之曰若得二十萬人不半年可取陝西既定陝西則河東皆爲我有當盡以歸於夏國夏人從之爲發二十萬騎以文臣王樞武臣畧訛爲收復陝西安撫使以顯忠爲鄜延岐維等路經畧安撫使夏人蓋不忌友眞矣亦知其守備爲未固也顯忠至延安曾無齟齬延安帥懼出放責示之是時虜人既以五路歸於我矣不然顯忠取之如探囊中物耳由此觀之張俊欲用關陝以取中原未爲無策也使當浚西討時顯忠歸焉又焉有富平之失律哉顯忠方其渡關險阻部曲纔數十人耳及自西鄙來衆則有衆已數萬人馬萬匹又皆精兵蓋將勇將士附英謀之起則奪力躍而從用其智謀成功必矣自古賢智不相遇而機會易失功業難成亦豈惟此時爲然哉嗚呼顯忠父子非世受國恩者特以其心根忠於智知華夷之分不可汙以僞其父所以殺其子者蓋拳拳未始一日而

忘中國也永奇之志不獲伸而遇害而成其志者其子也顯雖罹禍亦復何憾孔子所謂殺身成仁者其永奇之謂乎

宋朝南渡十將傳卷之三

史官 章穎 纂

魏勝

魏勝者字彥威山東淮陽軍宿遷縣人也祖父順皆爲農勝少有勇力多智畧善騎射好義而疎於財一時輩流推伏里中豪亦稱之縣募弓箭手勝應募爲南北以淮爲境即出鄉里未歸居山陽每私踰淮入北境名行商實覘之也亮篡立有南侵意聚徒造器械簽諸路民爲兵勝躍曰此其時也慷慨奮發得義士三百餘人一日北渡淮取漣水軍時紹興三十一年七月十五日也勝既得漣水宣朝廷德意不殺一人漣水民翕然以聽所定謀以告來

取海州海州之人跂足以望勝至郡守高文多渤海人也文多聞勝起懼將及我遣兵來捕勝十六日勝至海州南八十里大伊遇虜兵勝率其衆逆戰走之勝追逐之追夜直抵城下道路驚相傳水路路悉有兵衆來城中人大恐文多閉城守驅民上城備禦十七日日勝令張旗幟城外出林間多舉烟火爲疑遣人於諸城門說諭城中人以金虜棄信背盟起兵無名且以本朝寬大愛民之意告之自郡守之外皆吾舊民陷虜中餘三十年中心不忘德悉有向化歸順之意城上民開門勝即遣勇銳者登城門守禦餘皆自城門入莫有禦者獨高文多與其子安仁率牙兵以拒勝勝整軍入城市肆不變秋毫無犯兵入與安仁父子戰於譙門內殺安仁及州兵千餘人擒文多民皆安業如故勝權知州事遣告諭諸縣朐山懷仁沭陽東海皆定乃蠲租稅釋罪囚發倉庫犒戰士餘悉爲軍儲以忠義士分爲五軍隊伍紀律肅於軍政指揮部分如宿將勝自兼都統制即日揭示招募忠義士以圖收復遠近聞之響應旬日得勝兵數千人勝即具其事報境上郡旬以聞朝廷給軍裝器甲時雖知亮將渝盟未發其端境上帥守監司不敢以告也初勝未起時有老叟日卜相于市見有少年壯且勇者即妄以其術謂之曰當立功名取封侯在

旦暮間人聞其言與心契益信之益倡義助也勝既復海州漣水軍復以乏軍裝器甲來告欲乘此進討復中原地邊吏復不肯以聞八月左軍統制董成謀出西北取沂州勝先遣間諜知虜兵數萬至沂以我軍器甲未備戒成勿輕動成不從自以所部千餘人日夜以進直入沂州巷戰其鋒不可當殺其守并虜軍三千餘人餘皆奔潰不得出乃跪伏降民厭左衽之俗皆驚迎問勞得軍器衣甲數萬虜增生兵得集競登市人屋擲瓦以擊成軍成恐傷士卒乃以所獲器甲勞糧悉棄之引軍奪門出城士卒有出未及者成復入護之出出入城門數四莫敢遏悉引士卒

歸海州成不從勝言幾敗勝欲斬之以其驍勇乃釋之是月金國遣海州同知蒙恬鎮國帥山東路軍馬萬餘人來欲攻取海州至州之北二十里新橋勝親帥兵出城迎敵勝觀城外地形道路險隘處設伏而以衣甲全備者列陳以待之虜之以賞罰士卒皆効死不顧用力鏖戰伏發賊大敗走殺蒙恬鎮國斬首虜千餘人生降三百餘人獲旗鼓甲馬無數軍聲益振山東之民皆欲歸附勝遣人持檄招諭益結集壯少保山寨時出擊虜以待王師之至共復中原沂州境倉山有民生口數十萬強壯萬餘人爲山寨虜兵攻圍久寨首滕寂遣人告急八月十八日勝以兵往

救之二十一日至山下陳虜潛伏軍倍多勝士卒遇伏皆赴山寨虜兵襲之勝單騎在後與虜戰用大刀奮揮擊之虜軍望見勝知其爲將也以五百餘騎圍勝數重勝陷其閉四出突擊虜陳開復鬬戰移時身被七十創冒白刃出重圍中虜兵追之射勝所乘馬仆勝步而出無有敢當者勝至山寨虜又攻之急絕其水寨中人皆食乾炒米殺牛馬飲血危困甚勝乃禱之神祇風雨大作人皆得水以食虜軍攻山寨益急又周山爲營固守三日勝料虜兵且復攻取海州乃伺便出山寨趨城中虜兵果來攻海州蒼山圍解二十八日虜兵犯新橋九月一日抵城下勝出城迎敵皆捷初三日虜兵分軍攻城四面勝以賞募士上城守禦矢石如雨者七日虜兵死傷多遁去勝嘗出城與虜戰鼻左中矢直透右下牙骨壞左右上下七齒脫不可飲食未嘗在私舍日夕禦戰皆親之勝起義久事無由徹聞於朝治海制置使李寶遣其子公佐由海道覘虜至海州勝始因之以名聞且遣忠義將朱震使臣褚道詣行在訴之都省朝廷始知勝之功時亮舉兵踰淮廬勝在海州睨其後乃分軍數萬人攻海州十月初四日虜兵至新橋時李寶帥舟師往密州膠西破虜舟艦至海州岸勝遣人邀之同擊虜軍新橋大捷虜軍未退寶知虜舟動息復以兵上

船備禦海道亮初治舟艦欲分軍入平江入錢塘悉以中原民操舟民家送衣裘相告語俟王師至即背之寶以舟往至海島中適遇北風盛舟不進寶望海岸有神祠禱之反風而北虜舟不可進艤于岸望見寶舟操舟者設詐謂虜兵俾皆入舟中寶兵皆知而虜兵不知也縱火焚其舟舟以赤油絹爲帆順風縱火焚之操舟者皆登岸而走虜兵在舟中坐以待縛也獲其舟舟中皆檻車十數書姓名寶既捷于海道勝亦以兵還海州於城北關子門爲捍禦計十一日虜兵至城北三里砂巷爲營列陳欲攻關門先遣人來謂勝令降勝開門出外諭之曰亮叛盟失信無故

起兵本朝以仁義之師來復舊疆亮運過淮心敗爾等宜識天時來歸必獲爵賞使來者歸言之時虜兵已迫關門勝上關門張樂飲酒犒軍士固守關門勿令出戰虜兵攻城踰時方少遣士出門憑險隘地擊虜兵虜兵知不可攻乃以其軍轉而渡河襲關後勝知之即以兵入城虜軍襲其後而至勝處士卒爲所追及乃獨乘馬逐虜兵叱之曰魏勝在此聞之皆辟易士卒有後入者虜不敢復追勝軍皆入城虜兵徑往城東欲過砂堰圍城爲營勝先已於砂堰設備拒之虜軍至夜不得過十二日虜并兵來攻奪堰路拒戰終日終不能近有新募士守河者不知兵虜遂過

河勝恐絕我兵歸路亟還兵入城虜兵果來追至東門外黃土坂追且及勝以單騎逐之大聲叱之虜兵五百餘騎皆望風退不敢近勝復追虜兵十數里士皆得入城有不得入者自城南入西門虜兵復自城西南來襲勝軍勝從其後叱之虜兵大駭散勝手殺十數人士卒悉入城守禦虜兵繞城爲營是日授勝修武郎閤門祗候差知海州兼山東路忠義軍都統制遣其子昌同峒峿山首領張榮持旗榜往山東結約忠義虜兵自新橋關子門砂堰之敗殺傷者衆十四日黎明乘昏霧四面過濠攻城器械皆具攻益急勝激厲士卒竭力捍禦矢石交飛城上鎔金汁投火牛虜兵不能前至巳時死傷多乃棄攻具拔寨走距海州爲長垣包海州在中使不能出暨亮敗乃解兵方城守時城中器甲不備至紉鞋底爲甲望虜營炊煙起即出城驅之虜軍不得食勝舍用大刀能左右射出以山東魏勝名姓揭之虜望見每退走勝乃爲旂十數皆書勝姓名密以付諸將遇鏖戰時即揭之虜兵見悉退辟走是時太行山之東忠義之士蠭起開趙起於密州有衆十餘萬以助膠西之師王世隆起兵援海道夏侯取泗州來歸耿京起濟南取兗州陳亨祖復陳州孟俊於虞舟而守順昌李雄復鄧州而抗劉豫王友直復北京潼關以東淮水以北奮起

者不可殫紀凡能以姓名達者即加寵秩王世隆召見即日拜武功大夫賜金帶授御前諸軍統制耿京由太行遣人以表至即拜檢校少保天平軍節度使未及拜命其徒張安國殺京時葛王裔已立大赦曰在山者爲盜賊下山者爲良民中原忠義所在保聚以待而往來議和使命相踵於道中原之民乃乘赦宥歸保田里故張安國貪虜重賞殺京其後張浚開督府嘗問孰能爲我生致安國者王世隆應募願往浚命以五百騎與之世隆辭馬止以其所部二十騎往時安國已受僞命知濟州世隆以一騎至濟州謁入安國駭曰世隆已南歸胡爲至此使其人出視之

曰貌瘠而赤鬚也果然出見之世隆拔刀刼之上馬出郊議事庭下莫敢動且曰王師十萬至矣及交所隨騎每四里則置一二騎盡二十騎而驅安國並馬而南矣督府以安國詣行在所下廷尉劾反覆狀初京以表進世隆安國偵列姓名矣安國服罪戮之都市其後世隆爲鎮江府都統制劉寶所惡有告其謀叛者寶斬之是時中原忠義聳動傾嚮而視時乘機先動而動莫如勝者方勝起義時無州郡糧餉之給無府庫倉廩之儲勝經畫市易課酒榷鹽勸糴豪右未嘗之事環海州度脈虜軍攻取地築城垣開濠塹塞關隘在軍未嘗一日怠常如寇至故能以蜩起

之衆守瀕海之地無戈甲之富而有禦敵之功勝亦自謂當胡馬南牧時其腹心之地空虛若得數萬人復結北方中義士共取中原不爲難矣方糾集遠邇犒勞其衆會期有日十一月二十七日忽聞亮被弒於維揚北師皆歸時開趙有十餘萬人攻城陽軍矣虜師北歸王師南還山東響應之士輟耕跂足旦暮以待進取遷延歲月往往罷歸初亮聞海州魏勝之舉既未能取謂其人曰少須他時取之易耳亮殞北師未暇問海州勝益得以治軍旅人人皆爲精銳金國嘗遣間探如海州獲之犒之酒食厚賂遣還有自北方來歸者與之同起處共飲食初無疑慮加振贍之使得便安由是山東河北之人自遠來歸者衆每得金國虛實悉以上聞勝所與忠義士共復海州者第其勞能大小假授官資乃以告治海制置使李寶爲言之朝悉如所欲補正官初無裁損時出官四千餘人高下有差寶自十月二十七日膠西破虜舟師還授節鉞復授京東路招討使率海州水陸進討紹興三十二年閏二月至海州時金國遣山東路都總管以兵十萬人來攻海州十三日至城北砂巷勝躬率士卒合寶之軍與之戰大破之斬首虜不可計堰水爲之不流餘悉奔潰勝獨引所部忠義士追奔二十里至新橋又破之其不及踰橋而北者皆溺潮河中死獲鞍馬旗鼓器甲不可計寶亦駐海州爲進取計四月金國遣五斤太師起諸路軍馬二十餘萬人來歸海州先遣一軍自海州西來節勝軍餉道十一日至州南四十里石闊堰勝擇勇悍士三十餘騎當堰路力拒之終日虜軍不能進至暮夜始還州南二十里石湫於橋堰險隘處留千人當之十二日虜兵十萬來奪隘路勝率衆鏖戰殺其先鋒數千人餘皆走勝令勿追止守橋堰要路遣人報招討李寶寶以防海道上船不復發兵虜兵盛來戰勝激勵其衆奮力拒之自旦至暮虜兵不能奪勝乃令步卒整隊前行勝自率騎卒殿後入城虜騎不敢踰橋堰追勝既

還及城下時百姓以李寶既上船懼虜兵大至皆挈老幼欲入城統制郭蔚閉城門不得入人民牛馬蔽野號呼震動城中軍民亦懼勝入城諭軍民以賊勢退怯之狀固守可保無虞乃開城門縱之入城人衆多迨夜尚有未能入者令入羊馬牆翼日乃入民皆安妥十三日南北西路虜兵並至環城爲營數重與郭蔚分布諸兵上城備禦卧旗仆鼓軍民肅然若無人虜軍驚疑數日不敢攻十七日乃分兵騎植雲梯置砲座攻城之器悉具四面合圍矢石如雨注負土塡濠水勝號令士卒俟其近城然後鳴鼓張旗幟一時並舉發矢石及城外無不中又以火牛金汁繼

之凡三晝夜殺傷多虜兵竟不能近城二十日罷攻修營壘絕河道欲爲固守計直天旱城中乏水勝禱之天時雨立降軍食雖足馬糧草少乃勸誘富室致稻禾芻蔞皆有虜兵時出騎環城勝亦伺其不備掩擊或獨出擾之使不得休息當盛暑時被堅執銳暴烈日中不得食戰則憊守則病以疾斃者亦衆矣勝又間夜發兵出城刼其營或焚火攻具皆捷五月初二日虜兵益增攻具并力攻城尤急勝隨宜爲防捍之具亦備且激勸士卒用力固守十四日罷攻勝募士夜竊出告李寶以攻圍之急寶以上聞還報城中以已命張子蓋率兵來解圍勝益犒士卒以待子蓋之至十五日虜兵滋有退意亦知子蓋軍且至有大呼於城外者曰我知爾大軍來也頃之子蓋先帥騎軍至步卒又在後也勝出城外與子蓋議戰事且促其步軍至勝亦出軍城北砂巷與虜軍大戰斬首虜不可計疊屍盈野流血成川大軍蹀血追之十數里獲馬數萬軍器戈甲不勝數餘兵皆遁勝與子蓋議進討子蓋曰受詔解圍不知其他子蓋軍既還城中軍民疑懼亦欲隨王師出城勝親往道涂邀而諭之直至漣水軍不絕乃與偕還復業寶屯楚州招邀計事時都督張浚在建康亦招勝至詢以軍事勝轉武功大夫閤門宣贊舍人差充山東路忠義軍都統

制兼鎮江府駐劄御前前軍統制仍知海州八月初八日還海州招集軍民各俾安業未幾詔以鎮江御前前軍同統制魏全來保守海州爲進取之計隆興元年二月督府差賈和仲充山東河北路招撫使節制本路軍馬海州駐劄和仲疾勝與議論不合陰誘忠義軍使不安勝與之辨是非和仲飾說誣勝督府惑之三月二十三日督府呼勝至鎮江府計事罷其職改差京東路馬步軍副總管都督府統制專一訓練御前諸軍馬軍建康府駐劄繼而督府知和仲言誣非實七月罷和仲復勝舊職七月十二日勝復還海州仍遣鎮江御前後軍之兵屯海州代前軍之兵

還鎮江勝自是鎮撫一方軍民安靖每聽民訟辯曲直民皆心服無日不訓練軍實而申儆之紀律嚴明常如寇至犒將士賑孤窮脩器械築城壘威聲遐邇遠近悅服距北界沂州一百八十里接境綫八九十里無侵軼之虞農不釋耒犬不夜吠朝廷知其治行屢賜金帶弓矢戰袍束帶銀合茶藥興隆元年十月賜詔獎諭未幾授忠州刺史勝暇日每與將佐出城度其地勢便利或險要處爲戰守之備海州城西南濠外有山曰孤竹敵至則登山望城中虛實立見故西南受敵最緊勝欲築重城圍孤山在內軍民皆言不便勝料之已熟乃以利害諭之勸率士卒於壕外

夾壕岸上東南西向築城直上山顛環其山北一面城高三丈周匝二三里遇有寇驚則先遣士卒在山從羊馬墻通路爲橋過壕上山往來城中寇不爲害又能護西南城壁不使敵人得近其後民始以爲便城之北三里砂巷地形稍高每虜兵至必於是爲營其他皆低下湫溪不可爲營壘勝亦築小城環其地而城益固矣勝嘗以意創如意戰車數百兩砲車弩車亦數十兩以備戰守車上爲獸面木牌小槍十數條垂氈幕軟牌皆繪猛獸每車用二人推行可蔽五十人行則爲陳可載輜重器甲不勞士卒止則爲營掛搭即如城壘守關隘人馬不能近遇敵可以禦箭鏃臨敵列陳如意車在陳外以旗蔽映弩車當陳門其上寘床子十石力弩箭大如鑿一箭能射數人一發三箭可數百步砲車在陳中施火砲亦二百步初兩陳相近陳間發弓弩箭砲次近陳門突出刀斧槍手交陳間出騎軍兩向掩擊如捷拔陳追襲小卻則入陳間稍憩士卒不疲進退俱利伺便出擊臨時恐有拒遏亦預爲解脫計常於夜習之勿使人見之也以其製上之朝從之令從軍依倣其式而多造焉久之南北和好成隆興二年八月詔撤海州戍以勝知楚州餘職仍其舊令以本州官吏所部軍馬起新治六十六日在城官民并忠義軍馬起行時起義者惟

海州兵民挈族皆歸者數萬人二十八日盡絕鎮江後軍人騎相繼行二十九日勝離海州九月初三日至楚州詔勝專一措置淮河口同鎮江府諸軍都統制淮東路招撫使劉寶并知高郵軍統制劉敏措置盱眙軍楚州一帶時議和尚未堅決虜兵乘我之懈以舟載器甲糗糧自淸河出欲侵邊勝覘知之以通判余執度攝州事而身率忠義軍馬專在淸河口拒遏時鎮江右軍建康府水軍統制之駐淸河口者實令勝聽節制十一月虜兵詐言欲運糧往泗州由淸河口入淮勝知其謀欲禦之寶戒以方議和不許北嚮放一箭淸河口山東之水出焉虜之糧餉器甲得

至於淮者此水也舊以木柵植焉所以禦之也劉錡於此嘗沉其舟矣以木植水中而以兵禦之矢石可及也是時所植之木虜人皆以舟拔去之勝以寶之命不敢動虜舟得出初四日虜騎果軼境至勝率諸軍於淮陰縣拒之自卯至申勝負未決虜軍增生兵來勝與之力戰且遣人告急於寶寶在楚州相拒四十里金鼓之聲相聞寶堅謂方講和好豈有戰攻之事終不爲發一兵戰終日矢盡救兵不至勝猶依土阜爲陳謂士卒曰我當死於此得脫者歸以報天子令步卒前行騎在後且戰且退至淮陰縣之東十八里店戰陳閒勝中箭墜馬而死勝在海州屢挫虜兵

虜方以重賞募獲勝者以一兩金易勝之肉一兩故是役也爲勝甘心焉事聞詔贈勝甯國軍節度使謚忠壯時淮南未平詔於鎮江府江口鎮立廟賜號褒忠仍俟事定更於戰没處立廟且令有司刻木以斂就鎮江擇地而葬焉命以勝官與其子郊授武功大夫忠州刺史賜銀絹一千匹兩宅一區田百頃次子昌承信郎勝死之日年四十五右武大夫果州團練使告命尚未拜也其後使命往還淮東始得其事之詳上聞之劉寶以不出兵救勝削兩鎮節鉞没入其家貲既瓊州以死勝所糾集忠義有爲賈和仲陰誘撥在別屯及因撤戍隔絶者尚有五千餘人以入鎮江府屯駐前

論曰無必勝之兵有必勝之將虜自兀述之後未見其有善戰者何以言之勝以新集之衆無器甲之兵纔數千人而虜衆十數萬不能抗則亦可見矣女眞鐵騎世以鷙鳥擬之雖曰精兵有策以禦之亦未有不敗者惟遇庸將弱卒而後可以得志如勝者出焉虜已北矣況如錡如飛如顯忠盛時而同奮彼將何以當之哉山東之人怫鬱於中久矣然未有先勝而動者自勝倡之而後羣豪響應勝亦勇於義者也勝死於戰乃命其子以父之爵賜其家以在官之田墓而藏之廟而祀之報亦不薄矣臣嘗一再至其戰處徘徊顧視父老猶能言之問之留屯諸將已有不滿勝者則夫有功能之人雖不同時猶忌嫉之況於寶乎

宋朝南渡十將傳卷之四

韓世忠

韓世忠字良臣延安人風骨偉岸目瞬如電早年驚勇已絕人能騎生馬駒家富產業嗜酒尚氣不可繩檢有日者嘗言世忠當作三公怒其侮已毆之年十八以敢勇應募鄉兵州隸赤籍挽強馳射勇冠三軍崇甯四年西夏騷動郡調兵捍禦世忠在途中至銀州夏人嬰城自固世忠斬關殺虜將擲首賊外諸軍乘之賊大敗既而以重兵次高平嶺世忠以精銳鏖戰解退俄復出間道世忠獨部敢死士殊死鬬賊少卻顧一騎士銳甚問俘者知爲監軍駙馬

兀啄也躍馬斬之賊衆大潰經畧司上其功乞優賞晉童士疑有所增飾僅補一資衆弗平從劉延慶築天降山寨爲敵所據世忠夜登城斬二級割護城氊以獻繼遇敵于佛口寨又斬數級始補進二副尉至藏底河斬三級轉進勇副尉宣和二年方臘反江浙震動詔調兵四方世忠以偏將從王淵討之至杭州賊掩至勢張甚大將惶怖無策命世忠請以二千兵伏北關堰賊過伏發衆蹂亂世忠追擊之乃遁王淵嘆曰眞前人敵也盡以所隨白金器賞之且與定交時有詔能得臘首者授兩鎮節鉞世忠窮追至睦州淸溪洞賊探據巖崖爲三寨諸將繼至莫知所從入世忠前行溪谷間野婦得逕即挺身仗戈直前度險數里擣其穴格殺數十人擒臘以出辛興宗領兵截洞口掠其俘以爲功故賞不及世忠別帥王惟忠還闕直其事轉武節郎三年議復燕山調諸軍至則皆潰世忠往見劉延慶與蘇格等五十騎俱抵滹沱河逢虜騎二千餘格失錯世忠雍容令格等列高岡戒勿動屬燕山潰卒舟集即命艤河岸約鼓噪助聲勢世忠躍馬薄賊迴旋如飛虜分二隊據高阜世忠出其不意突其執旗者因奮擊格等夾攻之舟卒悉如約鼓噪虜大亂退斬甚衆時山東河北盜賊蠭起世忠從王淵梁方平討捕擒戮始盡積功轉武節郎

欽宗即位從梁方平屯濬州金人壓境方平備不嚴虜迫而遁王師數萬皆潰世忠陷重圍中揮戈怒戰突圍出焚橋而還帝聞召對便殿詢方平失律狀條奏甚悉轉武節大夫詔召諸路勤王兵領所部入衛會虜兵退補河北總管司辟選鋒軍統制時勝捷軍張師正戰敗宣撫副使李彌大斬之大校李復鼓衆以亂淄青之附者合數萬人山東復擾彌大檄世忠將所部追擊至臨淄河兵不滿千分爲四隊布鐵蒺藜自塞歸路令曰進則勝退則死走者許後人勦殺於是士莫敢返顧皆盡力死戰大破之斬復餘悉奔潰乘勝逐北追至宿遷賊尚萬衆方擁子女椎牛縱

酒世忠單騎夜造其營呼曰大軍至矣亟束戈卷甲吾能保全汝共功名賊駭慄請命因跪進牛酒世忠下馬解鞍飲啖之賊衆於是悉就降黎明見世忠軍至始大悔失色以功遷武功大夫果州團練使詔入朝賜衣甲鎗牌授正任單州團練使屯滹沱河時眞定失守世忠知王淵守趙遂亟往虜至聞世忠在攻益急粟殫援絕人多勉其潰圍去弗聽大雪夜半以死士三百人擣虜營虜驚亂自相擊刺及旦盡遁後有自虜來者始知大酋是日被創死故衆不能支遷嘉州防禦使還大名趙野辟爲前軍統制時高宗皇帝以兵馬大元帥駐濟陽世忠領所部勸進次南京

虜縱兵逼城人心恟懼世忠據西王臺力戰虜少卻翼日酋帥領數萬衆至時戲下僅千人與虜兵接單騎突入斬酋虜遂大潰太守率父老炷香夾道迎謁多感涕者還濟陽因扈蹕如南京上印位授光州觀察使帶御器械世忠有移都長安下兵收兩河之請朝論不從初建御營爲左軍統制是歲詔討單州賊魚臺平之其初被命也實與王淵張俊劉光世喬仲福等分任討賊受方畧於都堂淵俊討陳州叛兵光世討黎驛叛兵仲福討京東賊李昱而世忠討單州賊魚臺世忠既破魚臺而黎驛之叛兵亦爲世忠擊敗皆斬之以獻於是羣盜悉平入備宿衛而河北賊丁順楊進等皆赴招撫司宗澤收而用之建炎二年升定國軍承宣使上幸維揚以所部從時張遇自金山來降抵城下不解甲人心危懼世忠獨入其壘曉以逆順衆悉聽命李民衆十萬亦降比至有反覆狀詔王淵處置淵遣世忠諭旨世忠知其黨劉彥異議即先斬彥跂李民出縛小校二十九人送淵戮之事定授京西等路捉殺內外盜賊金人再犯河南翟進會世忠兵夜襲悟室營不克反爲所敗會丁進失期陳思恭先遁世忠被矢如棘力戰得免還汴詰一軍之先退者皆斬左右距丁進以此與世忠有隙尋以叛誅召還授鄜延路副總管加平寇左將軍屯淮陽

會山東兵拒虜粘罕聞世忠扼淮陽乃分兵萬人趨揚州而自以大軍迎世忠戰世忠不敵夜引歸不虞虜之攝其後也軍至沭陽而潰閤門宣贊舍人張遇死之潰軍輔逵李在入海遂聚衆爲盜三年上召諸將議移蹕張浚辛企宗請往湖南世忠曰淮浙富饒金根本地詎可舍而之他況人心懷疑一有退避則不肖者思亂重湖閩嶺之遙安保其道路無變乎淮江當留兵爲守車駕當分兵爲衛約今十萬人分半扈江淮上下止餘五萬可保其防守無患乎在陽城收合散亡得數千人間上幸錢塘即由海道赴行在所苗傅劉正彥反張浚等在平江議討亂知世忠

至更相慶慰張浚喜躍不自持世忠至常熟舟中得浚書大慟舉酒酹神曰誓不與此賊共戴天士卒皆奮見浚曰今日大事世忠願與張俊身任之公無憂欲即進兵俊曰投鼠忌器士不可急急則恐有不測已遣馮番甘言誘賊矣三月戊戌以所部發平江張浚慮世忠兵少以劉寶二千人借之舟行載甲士兵不絕者三十里至秀州稱病不行造雲梯治器械傅等始懼初傅正彥聞其來檄以其兵屯江陰世忠以好語報之且言所部殘零欲赴行在傅等大喜許之至是矯制除世忠及張俊爲節度使皆不受時世忠妻梁氏及子亮爲傅所質防守嚴密朱勝非紹傅曰

今白太后遣二人慰撫世忠則平江諸人益安矣於是召梁氏八封安國夫人俾泛世忠速其救駕梁氏疾驅出城一日夜會世忠於秀州未幾明受詔至世忠曰吾知有建炎不知有明受斬使焚其詔進兵益急傅等大懼次臨平賊將苗翊馬柔吉負山阻河爲陣中流植鹿角梗行舟世忠捨舟力戰張俊繼之劉光世又繼之軍少卻世忠復捨鳥操戈先登且令將士曰今日當以死報國面不帶數箭者皆斬於是士皆用命賊列神臂弩持滿以待世忠瞋目大呼挺刃突前賊辟易矢不及發遂敗傅及正彥擁精兵二千人開湧金門以遁世忠馳入城上步至宮門握世忠手慟哭上曰中軍吳澥佐逆爲最尚留朕肘腋能先誅乎世忠即謁湛握手與語折其中指擒戮於市且手執王世脩以屬屯世脩以賊謀主也詔授武勝軍節度使御營左軍都統制詩於上曰賊擁精兵距甌閩甚邇儻成巢窟卒未可滅臣請受詔即往討於是詔爲江浙制置使自衢信追擊上酌巨觥餞之世忠自浦城捷出至漁梁驛與賊遇有數小將戰死世忠徒步挺戈而前賊望見咋曰此韓將軍也乃驚潰擒正彥及傅翊送行在傅亡建陽尋被擒皆伏誅於建康世忠初辭就道面奏曰臣誓生獲賊爲社稷刷恥因乞殿前二虎賁護俘來上至是卒如其言上自

諸忠勇二字揭旂以賜詔授檢校少甯武甯昭慶軍節度使兀述將八寇上召諸將問駐蹕之地張俊辛企宗勸上自鄂岳幸長沙世忠曰國家已失河北山東又棄江淮更有何地上於是以世忠爲浙西制置使守鎮江既而兀述分道沙渡諸屯皆敗世忠亦自鎮江退保江陰杜充以建康降虜兀述自廣德陷歸安上幸浙東世忠以前軍駐青龍鎮中軍駐江灣後軍駐海口俟虜歸邀擊之上召之至在所奏方留江上截虜歸師盡死一戰上謂輔臣曰呂頤浩比在會稽嘗建此策世忠不謀而同賜親札聽其留正月望日就秀州張燈高會忽引兵趨鎮江及虜至則我軍

已先屯焦山寺矣虜將李選降受之兀述還使通問約曰大戰許之戰將十合梁夫人親執桴鼓虜終不得渡願盡歸所掠假道不聽請以名馬獻之又不聽撻辣在濰州遣孛堇太一趨淮東以援兀述世忠與二酋相持黃天蕩者四十八日太乙孛堇軍江北兀述軍江南世忠以海艦進泊金山下預以長鐵綆貫大鉤授士之驍健者明日虜舟譟而前世忠分海舟爲兩道出虜舟之背每絙一綆則曳一舟以沉之兀述窮蹙求會語所請甚哀世忠曰還我兩宮復我疆土則可以相全兀述語塞又數日求再會言不遜世忠引弓欲射之函馳去謂諸將曰南軍使船如使

馬奈何募人獻所以破海舟之策閩人王某者教虜舟中載土平板鋪之穴船板以櫂槳風息則出江有風則勿出海舟無風不可動也又有獻謀於虜曰鑿大渠接江口則在世忠上流兀述一夕潛鑿河三十里且用方士計刑白馬剔婦人心自割其額祭天次日風止我軍帆弱不能運虜以小舟縱火箭下如雨孫世詢嚴允皆力戰死虜得絕江遁去世忠收餘軍回鎮江初世忠謂虜至必登金山廟觀我虛實遣二百兵伏廟中二百兵伏岸滸約聞鼓聲岸兵先入廟兵合擊之虜果五騎闖入廟兵喜先鼓而出僅得二人逸其三中有絳袍既墜而復馳者詰之即兀述也是役也兀述之兵號十萬世忠所有僅八千餘人上六賜札褒奬甚寵還朝拜檢校少保武成感德軍節度使神武左軍都統制建安范汝爲反朝廷遣辛企宗等討捕未克賊勢愈熾詔以世忠爲福建江西湖南北路宣撫副使世忠曰建居閩嶺上流賊沿流而下七郡背血肉矣亟領步卒三萬人水陸並進次劒潭橋焚世忠策馬先渡師遂濟賊盡塞塗路拒王師世忠命諸軍偃旗仆鼓徑抵鳳凰山頻瞰城邑設雲梯火樓等連日夜併攻賊震怖叵測五日城陷汝爲竄身自焚斬其弟岳吉以徇禽其謀主謝嚮施逵及裨將陸必强等五百餘人時紹興元年九月也世

忠初欲盡誅建民李綱自福州馳見世忠曰建州百姓多無辜世忠聽之遂下令軍士駐城上毋得下聽士民自相別農給牛穀商賈弛征禁眞賊者殺脅從者貸民感更生家立祠捷聞詔褒之曰雖古名將何以加賜黃金器皿世忠因奏江南湖南寇賊尚多乞乘勝平定詔從之乃二年三月也時廣西賊曹成擁餘衆在郴郡世忠既平閩寇旋師永嘉若將就休息忽由處信徑至豫連營江濱數十里羣賊不虞其至大驚世忠遣人招成成以其衆就招得戰士八萬人發詣行在遂師長沙時劉忠有衆數萬據白面山營柵相望世忠始至欲急擊宣撫使孟庾不可世忠曰

兵家利害策之審矣非參政所知請期半月教捷遂與賊對壘奕棋張飲堅壁不動衆莫測一夕與蘇格聯騎穿賊營候者呵問世忠先得賊軍號隨聲應之周覽以出喜曰此天賜也夜伏精兵二千於白面山與諸將拔營而進賊兵方迎戰所遣兵已馳入中軍奪望樓植旂蓋傳呼如雷賊回顧驚潰麾將士夾擊大破之斬忠首湖南遂平詔授太尉遣使賜帶笏仍敕樞密院以功狀頒示內外諸將師還建康置背嵬軍皆勇鷙絕倫者九月爲江南東西路宣撫使置司建康府三年三月進開府儀同三司充淮南東西路宣撫使置司泗州朝廷聞李橫進師討僞齊議遣大

軍以世忠忠勇故遣之仍賜世忠廣馬七綱甲千副銀絹帛二萬匹兩又出錢百萬緡米二十八萬斛爲半歲之用命戶部侍郎姚舜明往泗州總領錢糧倉部郎官孫逸往平江府常秀饒州督發軍食李橫兵敗還鎮江世忠不果渡淮四年以建康鎮江淮東宣撫使駐鎮江是歲金僞合兵分道入寇帝手札命世忠飭守備圖進取辭旨懇切世忠受詔感泣曰主憂如此臣子何以生爲遂自鎮江濟師俾統制解元守高郵候虜步兵親提騎軍駐大儀當虜騎伐木爲柵自斷歸路會朝廷遣魏良臣使虜世忠炊爨紿良臣有詔移屯守江良臣疾馳去世忠度良臣已出境即上馬令軍中曰聽吾鞭所嚮於是引軍次大儀勒爲五陣設伏二十餘所約聞鼓即起擊良臣至虜虜問王師動息具以所見對聶兒孛堇聞世忠退喜甚引兵至江口距大儀五里別將撻孛也擁鐵騎過五陣之東世忠傳小麾嗚鼓伏兵四起旗色與虜旂雜出虜軍亂我軍迭進背嵬軍各持長斧上擣人胷下斫馬足虜被甲陷泥淖世忠麾勁騎四面蹂躪人馬俱斃遂擒撻孛也等二百餘人所遣董旼亦擊虜於天長縣之鵝口擒女眞四十餘人解元至高郵遇虜設水軍夾河陣日合戰十三相距未決世忠遣成閔將騎士往援復大戰俘生女眞及千戶長等世忠復追

襲至淮虜驚潰相蹈藉溺死甚衆捷聞羣臣入賀上曰世忠忠勇朕知其必能成功沈與求曰自建炎以來將士未嘗與金人迎敵一戰今世忠連捷以挫虜鋒其功不細上曰第優賞之於是部將董旼陳椿解元呼延通等皆峻擢有差故論者以此舉爲中興武功第一時虜金副元帥撻辣屯泗州右都監兀述屯竹墩鎮爲世忠所扼以書幣約戰世忠許之且使兩伶人以橘茗報聘會雨雪虜饋道不通野無所掠至殺馬而食蕃漢軍皆怨元述夜引軍還劉麟劉倪棄輜重遁去於是江北之虜皆遁五年進少保六年授武寧安化軍節度使京東淮東路宣撫處置使置司

楚州楚疲弊之餘世忠披草萊立軍府與士同力役夫人梁氏親織薄爲屋將士有怯戰者世忠遺以巾幗設樂大燕俾爲婦人粧以恥之故人人奮厲且撫集流散通商惠工山陽遂爲重鎮劉豫兵數入寇輒爲世忠所擊卻嘗生擒其僞知鎮淮軍王拱獻之行在時張俊以右相視師命世忠自承楚圖淮陽劉豫方聚兵淮陽世忠即引兵渡淮旁符離而北至其城下爲賊所圍奮戈一躍潰圍而出不遺一鏃其裨將呼延通與金將牙合孛堇搏戰扼其吭而擒之乘銳掩擊虜敗去既而圍淮陽賊堅守不下虜爲之相約曰受圍一日則舉一烽至是六烽皆舉兀述與劉猊

皆至世忠求援於張俊而俊以世忠有見吞意不從世忠勒陣向敵遣人語虜曰錦衣駿馬立陣前者韓相公也或危之世忠曰不如是不足以致敵虜果至殺其引戰者二人虜遂引去尋有詔班師復引兵歸楚州淮陽之民從而南歸者以萬計聞之督府悉授以田三月詔除京東淮東宣撫處置使兼節制鎮江府仍楚州置司四月賜號揚武翊運功臣加橫海武甯安化三鎮節度使賞淮陽之功也九月上在平江世忠自楚州來朝九月邊報不一劉光世欲棄廬州回太平張俊亦請益兵都督張浚曰今日之事有進擊無退保於是世忠引兵渡淮與虜將訛里也孛堇力戰劉猊將寇淮東爲世忠之兵所扼不得進於是楊沂中有藕塘之勝七年築高郵城民益安之初世忠移屯山陽遣間結山東豪傑期緩急爲應徇州馬秦及太行羣盜多願奉要束者金人廢劉豫中原震動世忠謂機不可失請全師北討招納歸附爲恢復計會秦檜主和議詔世忠徙屯鎮江世忠上奏論虜情詭詐恐以計緩我師乞留此軍蔽遮江淮又力陳和議非是願效廼節率先迎敵若其不克聽從末晚又論王倫藍公佐交河南地界乞令明具反復文狀爲後證章十數上皆慷慨激切且請單騎詣闕面奏上率優詔褒答後虜果背約如其言八年兀述再陷

三京虜使蕭哲之來以詔諭爲名世忠聞之凡四疏言不可許不過舉兵決戰兵勢最重處臣請當之又言金人欲以劉豫相待舉國士夫盡爲陪臣恐人心離散士氣凋沮且請馳驛面奏上不許優詔答之既而伏兵於洪澤鎮將殺虜使不克九年授少師十年金人敗盟兀述李撒離曷李成等陷三京分道深入八月世忠圍淮陽金人來救世忠迎擊於泇口鎮敗之又使別將解元擊虜於澤城劉寶擊虜於千秋湖皆捷親隨將成閔隨統制許世安奪淮陽門而入大戰於門內世安中四矢閔被三十餘創復奪門而出世忠奏其功擢武德大夫閔以此知名是歲進太保

封英國公兼河北諸路招討使十一年元述恥順昌之敗復謀再入詔大合兵於淮西以待之既而虜破敗於柘皋矣復圍濠州世忠受詔救濠以舟師至招信縣而夜以騎兵擊虜於聞賢驛敗之虜攻濠五日而陷陷甫三日而世忠至則楊沂中之軍已南奔矣世忠與虜戰於淮岸夜遣劉寶泝流將刼之虜伐木寨赤龍洲扼我歸路世忠知之全師而還金人亦自渦口渡淮北去自是不復入寇矣世忠之在楚州也僅有兵三萬而十餘年虜不敢犯其後岳飛至楚州聞而知之歎曰猶有餘力以侵山東可謂奇才世秦檜收三大將權四月拜樞密使遂以所積軍儲錢一

百萬貫米九十萬石及酒庫十有五歸於國語嘉獎世忠既不以和議爲然秦檜所抑及魏良臣使虜世忠又力言自此人情消弱國勢委靡誰復振之北使之來乞與之面議優詔不許遂抗疏言秦檜誤國檜諷言者論之上格其奏不下世忠連疏乞解樞柄繼上表乞骸十月罷爲醴泉觀使奉朝請進封福國公節鉞如故自此杜門謝客絕口不言兵時跨驢攜酒從一二奚童羅游西湖以自樂平時將佐罕得見其面十二年改潭國公顯仁皇后自虜還世忠詣臨平朝謁后在北方聞其名慰問者良久十三年封咸安郡王十七年改鎮南武安寧國節度使二十一年

冊拜太師以疾薨贈通義郡王孝宗朝追封蘄王謚忠武配饗高宗廟廷世忠初得疾上敕太醫視療將吏造卧內問疾世忠曰吾以布衣百戰致位王公賴天之靈保首領沒於家諸君尚哀其死也及死上賜朝服貂蟬冠水銀龍腦以斂世忠勇敢忠義出於天性常戒家人曰吾名世忠汝曹毋得諱忠字諱而不言是忘忠也性戇直事關廟社必流涕極言岳飛冤獄之成舉朝無敢出一語世忠獨攖秦檜怒語在檜傳及抵排和議觸檜尤多或勸止之世忠曰今畏禍苟同異時瞑目豈可受鐵杖於太祖殿下時一二大將皆曲徇檜苟全世忠與檜同在政地一揖之外未

嘗與之交談也嗜義輕財凡賜賚悉以分將士朝廷察其廉賜田一圩世忠乞奏輸租與編戶等持軍嚴重於士卒同甘苦器仗規畫悉精絕過人今之克敵弓連鎮甲狻猊鎧及跳澗以習騎洞貫以習射皆其遺法也嘗中毒矢入骨以鑿刳拔取之十指僅全四不能動刀痕矢瘢如刻畫然解兵罷政卧家凡十年澹然自如若未嘗有權位者晚壽釋老自號清涼居士子四人彥直彥質彥古彥明皆以才見用彥古至戶部尚書世忠知人善奬用成閔解元王勝王權劉寶岳超率起行伍秉將旄皆舊部曲云

史臣曰世忠沈鷙無敵早已冠軍南渡以來平苗劉之亂扼兀朮于江而太儀之勝武功推爲中興第一嘗以寡勝衆以謀制敵忠勇蓋出天質尤純誠不二力以和議爲非累疏力爭憂人心之不復振至岳飛之死猶能爲伸其冤其視張俊之迎合遠矣釋兵辭位謙和自守優游湖山以終天年其蘊藉有足稱焉於中興諸將其最優乎解元由世忠進常與虜角未嘗敗衂惜其早逝云

宋朝南渡十將傳集卷之五

宋南渡十將傳卷五

宋朝南渡十將列傳卷之六

張俊

張俊字伯英鳳翔府成紀人好騎射負才氣年十六投充三陽弓箭手政和七年從討南蠻轉都指揮使宣和初從攻夏人仁多泉始授承信郎平鄆州賊李太平河朔山東武胡等羣寇第功爲最超進武德郎靖康元年以保護東明縣有勞轉武功大夫金人犯太原城守朝廷命制置使种師中爲援次榆次虜壓以數萬騎俊時爲隊將進擊殺傷甚衆奪馬千餘匹因請乘勝要戰師中以日不利急令退保虜謀俊計不行悉兵合圍攻益急榆次陷師中死之

俊與所部數百人突圍而出且行且戰至烏河川再與敵遇斬虜五百金人圍京城上時爲兵馬大元帥俊勒兵從信德守臣梁棧子勤王上見其英偉擢元帥後軍統制累功轉榮州刺史建炎元年正月從上至東平府時充州劇賊李昱據城命俊爲都統制討之與數騎突圍撓戰諸軍爭奪賊盡殲焉進桂州團練使尋加貴州防禦使中書舍人張徵自京師來齎蠟封詔大元帥以兵付副帥還京師上以大計問俊俊曰此虜詐謀耳今大王居外此乃天授豈可徒往因請進兵上許之遂之濟州開啓乾龍節逼夜有告高宗欲俟元帥謁香刼以叛羣議集諸軍屯備俊謂元帥不出姦謀自破遂遷就州治賊術窮黔明引軍北遁俊勒兵逐殺之進徐州觀察使上以俊忠勞日積遷拱衛大夫既而聞京師陷二聖北狩人心皇皇俊勤懇勸進上潸泣不許俊曰大王皇帝親弟人心所歸當天下洶洶不早正大位無以稱人望且自耿南仲奏之表二上上乃發濟州使道扈行過應天府始即寶位初置御營司俊爲御營前軍統制遣之京師迎隆祐太后權秦鳳路兵馬鈐轄尋奉太后及六宮以歸上命帶御器械時江淮羣盜蜂起俊擊杜用萬餘衆於淮甯府九月扈車駕至泗州又平賊趙萬郭青於鎮江十二月擒陳通定杭州十二月擊賊

蔣和尚等于蘭溪平之落階官除正任觀察使二年升秦鳳路馬步軍副總管尋破秀州賊數萬縛徐明斬之進武甯軍承宣使三年上駐蹕維揚召諸將議恢復俊曰今虜勢方張宜且南渡據江爲險練習兵政安人心俟國勢定大舉未晚俊又請移王藏庫於鎮江既而虜掩至已逼近御俊亟奏上遽飭甲乘扈從帝如臨安苗傅劉正彥反俊時屯兵吳江縣傅等矯詔加俊捧日天武四廂都指揮使以二百人赴秦鳳餘兵使他將領之俊知其僞拒不受三軍洶洶俊諭之曰當詣張侍郎求決即引所部八千人至平江張浚語俊以傅等欲危社稷並數行下俊大慟浚諭

以決策起兵問罪俊泣拜且曰此須侍郎濟以機術毋驚動乘輿呂頤浩至俊見之亦泣曰今日惟以一死報國劉光世以所部至俊釋舊憾韓世忠來自海上俊借以一軍與之俱東世忠爲前軍俊以精兵翼之而光世又次之戰於臨平傅等兵敗開城以出世忠俊光世入城見于內殿上嘉勞久之拜鎮西軍節度使御前右軍都統制尋爲浙東招置使金人分兵深入渡江犯浙杜充棄建康韓世忠自鎮江退保江陰上幸會稽呂頤浩建議請上航海於是幸四明俊自越州引兵至已無舟可載矣兀述犯臨安上於是御樓船幸溫州留俊於四明以拒虜上賜親札曰

朕非卿則倡義誰先卿捨朕則前功俱廢宜戮力共扞敵兵一戰成功當封王爵會游士劉相如勸俊迎敵遂決意留以抗虜揭榜勸諭士皆思奮癸卯除夕虜兵追襲乘輿至城下俊使統制劉寶先與之戰若不勝則以兵橫衝之既而寶少卻兗用邱橫死之於是楊沂中田師中趙密皆殊死鬬沂中捨舟登岸力戰殿帥李寶以班直來助守官劉洪道亦率州兵射其旁遂大破之殺數千人虜呼人至寨計事俊令小校往虜纏甲與語欲如越州請降俊拒之戒將士毋驕惰虜必再至乃下令清野多以輕舟伏聳且閉關自守四年正月甲辰朔西風忽起虜乘之果復至城下俊與劉洪道坐城上遣楊沂中等以精兵擊之虜奔北死於江者無數夜拔寨去且請濟師於兀述後七日虜又至俊與之戰數合尋引兵趨台州四明居民去者十七八俊奏捷行在百官皆賀內臣陳顧言獨不賀曰上幸海道何賀之有是役也王進獨立奇功授武翼大夫賜金帶全軍立功人並遷七階未幾江浙羣盜蜂起四月授俊兩浙西路江南東路制置使以所部招收羣盜命後軍統制陳思恭隸之且令兩浙宣撫使周望以兵屬俊劉光世韓世忠之外諸將皆受節度六月詔改御前五軍爲神武軍俊即本軍爲神武軍右都統制以四明之功除檢校少保定

江昭慶軍節度使十月撫定浙西羣寇悉平改授江南路招討使紹興改元車駕至會稽時金虜殘亂之餘孔彥舟據武陵張用據襄漢而李成尤悍強據江淮湖湘十餘州有席卷東南意且多造符讖蠱惑上下久圍江州未解朝廷患之范宗尹請遣大將致討俊慨然請行遂改爲江淮路招討使時成在江州其將馬進在筠州界江筠之間者豫章也俊聞命就道急趨豫章俊曰我已得洪州破賊決矣乃斂兵月餘寂然不動賊以大書牒來索戰俊以細書狀報之賊以俊爲怯俊諜知賊怠乃議戰鎮撫使岳飛爲先鋒中軍統制楊沂中出上流徑絕生米渡出賊不意追

拜七十里至筠州賊背筠河而陣俊聽楊沂中計親以步兵當其前以精騎數千授沂中及楊思恭俾從山後夾擊以午爲期俊與賊鏖戰至午山後之騎馳下突擊賊駭亂退走大敗實三月甲戌也既復筠州臨江軍捷奏上賜御筆謂宜乘賊勢之已衰當官軍之已振也臨除勦殺速收全功俊未拜親詔已追至北奉新樓子莊賊將商元據草山扼險設伏俊遣步兵從間道直趨山椒殺伏奪險乘追至江州成勢迫絕江而遁號俊爲張鐵山復江州已而興國軍等處羣賊聞俊兵至皆遁去俊引兵渡江至黃梅縣與成親戰成懲奉新失險之敗據石幢坡憑山以木石投人俊先遣游弩進退若爭險狀以誑賊俊親冒矢石帥衆攻險賊數萬衆俱潰馬進爲追兵所殺李成北遁降僞齊請郡悉平凱旋升太尉四年十月金虜僞齊分道入寇以俊爲兩浙西路江南東路宣撫使屯建康初諜報之至舉朝震恐或請他幸俊謂參知政事趙鼎曰避將何之惟向前一步庶可脫當聚天下兵守平江徐爲之計鼎曰公言避非策是也以天下之兵守一州非也公但堅前議足矣至是除假實使之援韓世忠既而改淮西宣撫使瀕江相距逾月虜不得入俊遣張宗顏潛渡至六合出虜背將引退俊繼王進曰虜既無留心必逕渡淮而去可速及其未

濟擊之進往虜果北渡遂薄諸淮大敗之獲其酋首程師回張延壽以獻五年劉麟入寇俊被命與楊沂中合兵拒之於泗州是年拜開府儀同三司江南東路宣撫使六年詔俊屯盱眙俾依山築城改授崇信奉宣軍節度使以寵其行俊方駐兵泗州會劉豫遣子麟猊將十餘萬犯濠壽俊拒之即詔併以淮西屬俊時殿帥楊存中被命聽俊節制至泗州與俊合兵拒虜俊乃分遣存中與張宗顏王瑋田師中等禦之自濠州定遠縣次越家坊遇猊左右軍擊走之俊率大軍鼓行而前至孝家灣遇猊大兵與戰至夜殺獲略盡降者萬餘人收牛羊器械鞍馬不可勝紀猊僅以身免拜少保加鎮洮崇信奉宣軍節度使上賜親詔曰卿議論持重深達敵情兼聞挽强之士多至數萬人報國如此朕復何慮又曰平昔內外之臣謂朕待卿獨厚其仰體眷懷益思勉勵七年改充淮南西路安撫使置司盱眙軍俊同韓世忠入見議移屯秦檜曰臣嘗語世忠俊主上倚兩大將譬如兩虎固當各守藩籬使寇盜不敢近上曰此喻猶未切政如左右手豈可一手不盡力也乃命俊將所部自盱眙移屯廬州八年虜人來請寢兵朝廷從之上眷俊勳勞賜安民靖難功臣拜少傅九年冬虜復背約再陷河南固順昌府被命策應劉錡俊督軍渡江虜亦引進

繼而虜三路都統自東南兩京分道來寇抵亳州北過河地岸俊收宿亳諸軍擊之盡復銜眞鹿邑等地師還十年鄜瓊在亳州俊以大軍至城父都統制王德方下符籬即乘勝趨亳州與俊合俊引軍入城虜棄城而遁父老列香花迎俊於是復亳州留統制宋超守亳俊引軍還壽春是歲進少師封濟國公十一年二月兀朮入合肥漸犯歷陽江東制置大使葉夢得見俊請速出軍進發諸將曰先得和州者勝宣司都統制王德願爲諸軍先士鼓舞歡譟而行虜已據和德率衆渡采石進權先登俊宿中流德至城下虜於是退屯昭關俊三日復與虜鎮國大將軍韓常遇

於含山縣敗之又命閻師古復巢縣尋復昭關又命左軍統制趙密拒虜於滁濠間密偃兵篁竹出六丈河以分虜勢而張守志以五百騎擊虜於全椒縣敗之未幾俊引軍至柘皐虜斷石橋以距俊俊方疾作力疾引衆涉流登岸追擊之而所遣王德與淮北宣撫使楊沂中判官劉錡會兵擊虜敗之於柘皐德之功居多俊以屢捷文上每賜親筆嘉獎至是又遣內侍陳永錫勞軍歷賜戰地褒寵甚渥拜樞密使俊覺朝廷欲罷兵首詔獎諭之議賞宿亳之功王德田師中劉寶李橫馬立張澥六人同日首受上賞皆俊部曲也俊力贊和議與秦檜意合言無不從薦士大夫監司郡守者甚衆雖劉子羽自謫籍起家亦俊之力焉是歲加太傅進廣國公尋進益國公十二年春賜玉帶十一月罷爲鎮洮軍武奉軍節度使充醴泉觀使殿中侍御史江邈論之也初秦檜以俊助和議德之故盡罷諸將以兵權付俊俊在樞密年餘無去意故檜使邈攻之邈之疏有曰大男王存中握兵於行在小男田師中擁兵於上流蓋誣之也俊始辭本兵尋進封清河郡王仍奉朝請明年故修甲第上遣中使就第賜宴侑以教坊樂部十六年郊恩改鎮靜江甯武靖海軍二十一年冬上幸其第特拜太師以其姪清海軍承宣使子蓋爲安德軍節

度使其他子弟遷秩者十有三人管轄官故非亦除防禦使皆異數也二十四年六月薨年六十九上輟視朝三日歛以一品禮服內侍省押班張去爲護喪上親臨奠哭爲之慟追封循王中興以來俊握兵最早屢立大功與韓世忠劉錡岳飛見推名將故稱之者曰張韓劉岳然濠壽之役俊與錡有隙獨與王沂中皆爲腹心故有濠梁之刼至岳飛冤獄韓世忠救之俊獨助檜成其事心術之殊也遠哉上於諸將中幷俊特厚然警戒之者不絕口自淮西入見賜教其讀郭子儀傳嘗召入禁中則戒以毋與民爭利毋興土木之功因大閱城西則語之曰國家之力盡於此

欠一俊問之曰上日所欠之力戰爾上將將之道如此其以此中興歟子五人子琦子后子顏子正子仁

虞允文

虞允文字彬甫仙井人父祺登政和第仕至太常博士建炎紹興間蜀久宿兵民困甚祺漕潼川政寬大民德之稱爲更生佛允文六歲暗誦九經七歲能屬文以父任入官丁母憂哀毀骨立既葬朝夕哭墓側墓有柏桑兩烏來巢念父之鰥且疾也不調官者七年跬步不忍去侍側父死始登紹興二十三年進士第嘗權知黎州蕃部產珠時宰相秦檜取旨市絕等允文懼其敢戎心不市之蕃部密以厚價市之民事聞命遂寢尋知渠州以趙逵薦召對極論

四川財賦科納之弊除秘書丞兼兵部郎官國史院編修官尋遷禮部郎自虞主完顏亮修汴已有南牧意孫道夫黃中皆嘗言之惟王綸之還言虜恭順和好無他宰相湯思退遂再拜賀置邊備不之問及虜使施宜生來頗泄虜情張燾密奏之亮又隱畫工於三節圖湖山以歸亮賦詩有立馬吳山句虜情至是益露允文首上疏言虜必敗盟兵出有五道出蜀口則有四不足慮出荆襄則襄漢清野無糧可因出淮東則地多沮洳非騎軍之地亦不足慮以臣所料正兵必出淮西奇兵必出海道願詔大臣豫思所以備禦時三十年正月也兼樞密院檢詳改右司尋又兼檢正遷起居舍人兼權中書舍人十月借工部尚書充賀正旦使與館伴賓射一發破的虜驚異之自入虜境多運糧造舟者及辭歸完顏亮謂之曰我將看花洛陽因至汴允文歸奏所見及亮語又申言淮西海道之備既而賀生辰使徐度還上舉允文之言問度度猶曰不足慮三十一年除文書舍人兼直學士院三衙管軍以宦寺充承受允文言自古人主大權不下移於奸臣則旁落於近倖秦檜盜大權十有八年檜死而權歸陛下適來三衙交結中官宣和之車在前明受之監未遠可不懼哉上悟立罷之五月虜使王全高景山來賀生辰口傳亮言皆悖慢語欲得

我淮南地且指索將相大臣議論於是召三衙大將趙密等議舉兵又召侍從臺諫集議宰臣陳康伯傳上旨今日更不問和與守直問戰當如何議欲遣成閔爲京湖制置使將禁衛五萬禦襄漢上流允文曰發兵太多恐行在虛弱又慮虜出二淮則無以策應且曰兵來不除道虜爲虛聲以分我之兵成其出兩淮之奸謀爾不聽卒遣閔七月虜主亮徙汴允文復語陳康伯曰虜主既來汴閔軍約程在江池望發庚牌令到池者駐池到江者駐江若他日虜兵出於上流則荆湖之軍捍於前江池之軍援於後若出西則池之軍可出巢縣江州軍可出無爲便可以爲淮西

之援是一軍而兩用之康伯是其說既而閔軍竟屯武昌九月金主亮命其臣李通爲大都督造浮梁於淮水之上亮自將入寇兵號百萬氈帳相望鉦鼓之聲不絕十月自渦口渡淮先是劉錡以兩淮制置使措置淮東王權以龍衛四廂都指揮使措置淮西至是權首棄廬州錡亦回維揚中外震恐上欲航海陳康伯力贊親征之議樞臣葉義問督視江淮軍馬允文參謀軍事王權又自和州遁歸盡棄淮西地而劉錡聞之亦回鎮江淮東亦盡失矣是月亮率大軍臨采石而別以兵爭瓜州十一月朝命以成閔代劉錡以李顯忠代王權錡權皆召義問以聖旨命允文往

蕪湖趣顯忠交王權軍且犒師采石時權軍猶在采石也允文至采石權已去顯忠未來虜騎充斥江北鼓聲震地而我之士卒三五星散解鞍束甲坐道旁皆王權敗兵也允文謂坐待顯忠則將悞國事遂立招諸將勉以忠義且曰金帛告命皆携此以待有功衆曰今餅有主請死戰或曰公受命犒師不受命督戰他人壞之公任罪乎允文乃叱之曰危及社稷吾將安避至江濱則江北已築高臺對植絳旗二繡旗二中建黃屋亮踞坐其下諜者言前一日虜刑白黑馬祭天與羣胡盟以明日濟江晨炊玉麟堂先渡者予黃金一兩時虜兵四十萬馬倍之而我軍甫有一萬八千允文乃命諸將列大陣不動分戈船爲五其二並東西岸而行其一駐中流載精兵待戰其二藏小港備不測部分甫畢虜已大呼亮操小紅旗麾數百艘絕江而來瞬息抵南岸者七十艘直薄我軍軍小卻允文入陣中撫時俊之背曰汝膽略聞四方立陣後則兒女子爾後即揮雙力出戰士殊死戰中流官軍亦以海鰌衝虜舟中平沉虜半死半戰日暮未退會有潰軍自光州至授以旗鼓從山後轉出虜始遁又命勁弓尾擊追射於是大敗之僵尸凡四千餘殺萬戶二人俘千戶五人及生女眞五百餘人虜兵不死於江者悉亮敲殺之怒其舟不出江也以捷聞

犒將士謂之曰虜敗明日必復來夜半部分諸將各分海舟縋上流別遣兵截楊林丁丑虜果至我師夾擊之復大戰焚其三百舟始遁去再以捷聞既而虜遣僞詔來諭王權似有宿約允文曰此反間也仍復書言權已寘典憲新將乃李世輔也願一戰以決雌雄亮得書大怒遂焚龍鳳車斬梁漢臣及造舟者二人於是趣瓜州漢臣教亮濟江者也顯忠至自蕪湖允文謂之曰虜入維揚必與瓜州之兵合京口無備我當往公能分兵相助乎顯忠分李捧軍萬六千往京口葉義問亦命楊存中將所部來會允文還建康即上疏言虜敗於采石將徼幸於瓜州今我精兵聚

於京口持重待之可一戰而勝乞少緩六飛之發甲申至京口虜屯重兵於滁河造三閘儲水深數尺築塞瓜洲之口時楊存中成閔邵宏淵諸軍皆聚京口不下二十萬惟海艦不滿百而戈船僅半之允文謂遇風則使戰船無風則使戰艦數少恐不足用遂聚材冶鐵改修馬船爲戰艦且借之平江命張深守滁河口扼大江之衝以苗定駐下蜀爲深援庚寅亮至瓜洲允文與存中臨江按試命戰士踏車船中流上下三周金山回轉如飛虜持滿以待相顧駭愕亮笑曰紙船爾一酋跪奏南軍有備未可輕願駐揚州徐圖進取亮怒欲斬之袁謝良久杖之半百乙未亮爲

下所殺初亮在瓜洲聞李寶由海道入膠西成閔諸軍方順流而下亮愈怒還揚州召諸酋約三日濟否則盡殺之諸酋謀曰進有揜殺之禍退有敲殺之憂奈何有萬戴者曰殺郎主與南宋通和歸鄉則生矣衆曰諾亮有紫茸細軍不還臨敵常以自衛衆患之有蕭遮巴者嗾之往海陵細軍去而亮死虜帥府尋有檄來議和方奏報之至也上曰朕當擇日進臨大江洒掃陵寢但戒諸將毋殺掠尋詔成閔楊存中渡江追襲李捧縱之虜毀萬竈其行如林官軍不敢廹但遥送之出竟而已允文尋回行在上慰籍嘉歎謂陳俊卿曰虞允文忠心出天性朕之裴度也詔免扈

從仍回兩淮蓋將幸建康也允文回鎮江言淮東之石梁河淮西之西域尚皆有虜兵料必待新主報決去留爾今當先破和州之虜宜命邵宏淵出其東趙端出其西而李顯忠以全軍出采石然後引兵與淮東兵合以取石梁之虜可使隻輪不反此上策也不報明年正月尋有回鑾之議詔以楊存中充江淮荆襄路宣撫使允文副之給舍繳存中除命於是允文充州陝宣撫諭使陛辭言逆亮既誅新主初立彼國方亂天相我恢復之基也和則沮海內之氣上以爲然允文自襄漢入蜀奏趙撙蔡州三捷不當引兵回信陽陳州忠義守陳光祖方爲堅守訐令官軍棄於蔡光祖

力孤豈能自保望詔李道吳拱令回軍堅守確山應唐鄧可保而陝華商虢可免商寒之憂至蜀與總領王之望會於西縣宣撫副使吳璘會于河池議經略中原之策璘欲進取鳳翔允文奏王璘說虜將聶仕明彥博三千餘人自河南來歸奏降眞命賜金帶授以河東北諸州時虜與爭陝西新復州郡蜀士欲退守舊疆允文曰與棄陳何異於是團結義士不弛備孝宗受禪奏願修德以爲恢復之本姚仲原州失守時吳璘已發河池允文亟與璘書令駐秦州會朝臣言西事者謂官軍進討東不可過寶鷄北不可過德順朝廷下其疏允文與璘議自德順至秦州分兵

爲三控扼險要驛奏以間既而璘大敗虜於德順允文遣璘書謂虜既不利於彼恐少出秦隴俾分兵牽制之璘聽其說未幾虜果出隴州知有備遁去允文與璘言論多合二關施置不相背馳惟總領王之望以饋餉事不合璘嘗言三路因糧與敵不仰蜀中漕運允文即取其拘收糧米之數凡三十五萬石有奇備檄總所對撥糴本之望得檄以書告執政又移書允文乞止之不聽於是有隙允文與璘力主堅守之說而參知政事史浩議欲棄陝西新復諸州臺諫袁孝任古附其說蜀人楊民望時爲吏部郎亦建言棄三路允文上疏力爭大略言恢復莫先於陝西而陝

西五路新復州縣可保與否又係於德順之存亡一旦棄之則窺蜀之路愈多西和階成利害至重前後凡上十五疏且與宰相陳康伯書言之康伯是其說牽於同列不可回也上欲召問陝西事執政又忌其來以顯謨閣直學士知夔州尋有奏事之命隆興元年入對史浩既素主棄地及拜相即亟行之且親爲詔有曰棄雜肋之無多免狼心之未已至是允文入對言今日有八可戰上問及弃地允文以笏畫地陳其利害上曰此史浩誤朕遂以敷文閣待制知太平州尋除兵部尚書湖北京西宣撫使尋改制置使至襄漢適旱蝗以和糴米損價發糶通判姚岳抑民營

田奏罷之時朝廷遣盧仲賢使虜議和宰相湯思退欲割唐鄧海泗四州與虜御札謂唐鄧非險要可賓之度外允文力奏不可輕棄虜師揭牓境上有姪國之稱又報虜以萬餘騎來圍唐州允文言虜初無戰心爲大言以要我和入願毋惑議若徽宿州之敗而遽厭兵即與之和一失恢復之幾千載不可復矣御札報曰朕不以符離一戰挫中原萬姓之心縱許要盟此志不怠既而盧仲賢回議用敵國禮議和允文上疏言海泗唐鄧四州決不可棄湯思退徑劄督府及諸閫不得擅發兵允文申言前奏乞骸歸蜀詔不允又上疏言自宣和靜康以來虜欲取契丹始誡我

以海上之盟未得太原又誡我以城下之盟撻辣以蒙國爲患棄河南之地而誡我以盟兀述既引兵臨淮知江南不可下又誡我以盟數十年間四與我盟四自叛之謂和猶可恃耶虜力不足雖戰必和虜力有餘雖和必戰今日之盟思退等能保其不叛否也況自亮死舊日盟已亡皇帝者我自帝也上天之所畀付也大國者我自國也祖宗之所傳授也何有於不正之名而汲汲於正乎姪國之稱豈無猶子之嫌未可以言敵國而四州之地與和尚原商於之險皆不可輕棄願陛下深思熟計之時從臣張闡黃中胡銓陳良翰皆以割地議和稱姪國爲非是方力爭之

允文疏適至思退大怒即奏曰此皆以利害不切於已大言誤國以邀美名宗社之重豈可戲劇上意遂定不容回尋又下詔詔語皆思退之言允文奏請拓唐州舊城命王宣築樊城赭陽陂爲備諜報方城有虜遣王議劉祖禮往赭陽犒城者涕泣苦辭允文笑曰我當自行直馳至唐州虜已退矣則親督將士葺土修城不日而成即回治所上賜御札謂當以輕兵守唐州重兵必在襄陽鄧州當置之度外可也不可疲將士之力以爭此二空城且以湯思退所陳示允文允文奏棄唐鄧則半日可抵襄陽城下漢江之險與我共矣尋召赴行在先是思退以力主和與右相

張浚不合乃與其黨尹穡謀出浚按視江淮穡劾浚跋扈遂罷都督再劾浚誤國遂罷相允文聞浚罷上疏言浚之忠思退之私思退怒甚陽請召允文實欲去之也允文既上印猶以四州不可棄爲請且辭召乞致仕詔以顯謨閣學士知平江府於是思退竟決求和之議割唐鄧以遺虜上意中悔思退懼密令孫造諭虜以重兵脅和上聞有虜兵九月詔思退都督江淮思退辭尋改命王存中十一月罷思退相大學生張觀等七十二人伏闕乞斬思退及王之望尹穡三姦臣而用陳康伯胡銓爲腹心召允文及陳俊卿王大寶王十朋協謀同心以濟大計於是思退貶雷州既而改永州詔允文入對上愀然曰朕悔不用卿言允文曰誤陛下者思退也誤思退者尹穡也乞斬穡以謝天下允文又言虜勢甚弱不過重負我以求和願速詔王抃俾諭虜問秦地不可割叛亡人不可遣姪國不可稱宜易歲貢爲歲幣如其不從則明詔三軍皆戮力以戰　曲在彼蓋朝廷遣王抃使虜也上曰歲貢已易爲歲幣叛亡人決不可遣餘皆出於不獲已除端明殿學士同簽書樞密院事尋兼參知政事上命擬答虜書即擬以進大指責以誓書所約制會發遣調停虜非調叛亡彼此當守初議書成而議卒不定及再用乃復建明未幾遷同知樞密院事

乾道元年拜參知政事兼知樞密院事是秋金虜遣使來有所議使人完顏仲偃蹇不敬允文請斬之廷有異論不果會錢端禮受李宏玉帶事連允文爲御史章服所論罷政奉祠西歸二年三月抵蜀四月召三年三月抵闕除知樞密院事兼參知政事會吳璘卒議擇代上諭允文曰吳璘既卒汪應辰恐不習軍事朕思之無以易卿煩一行凡事規模不宜學張浚迂闊軍前諸士卿一一親臨之即拜資政殿大學士四川宣撫使尋詔依前知樞密院事蓋歸蜀甫一月而召至闕未數月而復使蜀太上賜御書聖主得賢臣頌上又跋而賜之陛辭復以所御雙履及甲胄賜

焉過郢秦築黃鷹山城過襄陽奏修府城乞旨茶會度牒以助其費從之八月至漢中又往沔陽九月至益昌先被御札戒九事至是入蜀首遵奉而行首以軍政爲急又奏閱實諸軍第其壯怯爲三上備戰中下備輜重老者少者不在焉隨斗力拍試而升降之只十數年甲別爲　頭前後總司放行請給汰兵凡萬人減緡錢四百萬而權借職田十年以養癃老汰去之兵且措置員闕以處其間之有勞績者興洋之役士民兵也紹興初以七萬計大散之戰大將不授甲驅之官軍之前戰死逃亡備盡允文命利帥吳公武覈實得二萬三千九百餘人又得陝西已簡手書

法參紹興新制聚爲一書頒之軍中俾將吏遵守允文嘗抗疏論諸將貪私二弊至是回蜀首奏都統制領子弟母得就本軍任王兵官且劾州州都統制任天錫之貪奪其兵柄尋奏論之以馬政付張松借撥銀繒以助其資又奏依祖宗舊制分茶馬爲川秦司奏罷水馬驛馬運以此不絕尋又奏置牢生監使張松領之時諜報虜易陝西帥增兵聚糧允文謂必無深入之憂但始終以撫恤歸正人爲主初在樞府兼遣巴已刷軍中人爲言允文嘗奏論三衙撫存之至是金洋興元歸正人二萬遣道訴擊執之苦允文分給官田各振業欲結爲將妻挺自沂密以疏文且遣

御筆慰撫人王嗣子結外蕃以圖金人又得一蕃僧六彪者偕往卒無成說時邛蜀十四郡告饑賑濟之政凡六十五事有例條獻矣五萬允文曰野無青草豈獻矣時耶邵之大軍折估兩月末給朝論以總領王民良失職命查發代之允文言總司一歲之入不足以勝一歲之用發至利州亦以匱乏奏紹允文措置允文即與簽議以漕司寬剩錢助之又遣官和糴關外省牽江至魚關之費總所以此下關供五年八月拜右僕射同中書門下平章事兼樞密使允文在從班多薦知名士如洪适汪應辰及爲相嘗籍人才爲三等有所見聞即記之號材館錄凡所薦引上皆

收用如胡銓周必大王十朋趙汝愚晁公武李壽朋尤章朋者也上以兵冗財匱爲患允文與左相陳俊卿議革三衙雜役之弊而汰其冗三軍無怨言會金虜牒取俘虜人允文謂盟書所載分俘虜叛亡爲二叛亡者不遣俘虜者刷會六年陳俊卿以奏留冀茂良忤上意上震怒甚俊卿奇命浙江亭南日不報允文請對極論體貌之道疊拜榻前始有大觀文判福州之命五月上諭大臣曰天申節上皇賜宴從容言及錢會因言如欲用兵則楚州且少屯兵要當匿形跡示虜以不戰朕之大計久以上皇不許爲憂忽及此朕不想喜甚信國家大事自有時節上又言金虜

二子庶嫡爭權虞嶠必起朕念祖宗陵寢久陷異域欲用紹興遣巫假鄭藻故事遣使所請而廷論以爲不可允文言陵寢河南之地議者不憂其不從而憂其或從若從則出兵而守飛輓之費百倍一旦棄盟必復陷虜計中上問所以允文曰有必守處有不必守處上曰全陝當必守河南不必堅守陝西得糧得馬得形勢與河南不同允文曰臣之素計陛下盡得之虜若從吾請當遣近臣修飭陵寢謹成時視事撫河南之民安之而已矣至如陝西則籍民與馬分蜀口之師以保潼關之險且斷大慶橋爲必守計國家自此財力强富可待虜衆而徐圖之也上云朕自即

位以來便有此念但其頻年水旱庶事未備隱忍至此今朕志已定當如孫權引劍斷案之時必不移於羣言可將朕言及奏對如時政記書之後數日遂下詔以范成大爲祇請所使蓋祇請陵寢也虜不從且諜報欲以三十萬騎奉遷陵來歸中外洶洶荆襄將帥皆以請增戍允文謂虜方徵亮洪不輕動不過以虛聲撼我爾遂奏止之脫有事朝廷任責朝紳退集於允文第曰有如誤國僕射百口恐不足以謝天下允文既不動虜卒無他自莊文太子薨儲副未建允文上疏言陛下在位將十年而元良虛位今日之事無大於此近日木火合宿太史之占主册太子顯陛下上順天心下從人望上曰朕久有此意但恐儲位既正入性漸驕使自縱逸不勤於學爾允文曰儲宮一聞日親帝學何患不光明曰與朝政何患不練歷其所成就必遠過於外處潛邸上曰不過旬日間甫就旬允文曰言之上期以郊前後降旨時台州進士鄭付上書亦及春坊允文言於上召見補迪功郎十一月郊禮成允文舉寇準告太宗者以告上期以立春日七年正月上兩宮尊號於是議定始以下詔皇第三子恭王立爲皇太子皇子愷以雄武保甯軍節度使判甯國府皇太子參尹臨安侍衛馬軍司牧地舊在臨安允文謂地狹不利蓋牧詔令就牧於鎮江

緩急過江使於用臨三軍有怨語其後言者卒以此爲言工部侍郎胡銓以臺評去允文奏留之經筵銓以詩薦朱熹上問允文謂熹否允文謂熹不在程頤下遂召熹熹不至檢敕院以六條抑退上書人允文力言不可從之會慶節虜使烏陵若天錫入見王嬉也怙貴驕倨甚固請上降榻問虜主起居上不許天錫跪不起適臣及侍御皆錯愕失措允文請大駕還禁中且諭之曰大駕既與難再御殿使人來且隨班上書虜使恥而退上一日以魏徵答太宗德仁功利之問以問大臣允文奏曰當兼修而並用然德仁之責在己功利之責在人不可不察上以僕射召不正

政爲左右丞相八年二月授允文特進左丞相兼樞密使梁克家爲右丞相允文嘗舉克家自代上不許是月以病乞解機政又薦克家請重有宰相器足至始同相上嘗有手札付允文曰朕方欲武臣爲樞密如曾助如何允文謂助人品卑凡不可用既而以張說簽書樞密院事右正言王希呂與臺官交劾之上怒希呂甚御札與遠惡監當允文繳回御札上怒甚梁克家曰希呂論張說爲臺綱也左相救希呂爲國體也上怒稍解卒薄希呂之罰四月御史蕭之敏劾允文允文上章待罪上退德壽宮太上曰采石之功之敏在何許毋聽其去於是上爲出之敏而書扇製

詩以留之允文言之敏端方願召歸以闢言路上謂其言寬厚命曾懷書之時政記未幾上命選諫官允文以李彥穎林光朝王質對三人皆鯁亮而質又以文學推重於時故薦之既而久不報曾覿薦一人賜第擢諫議大夫允文與梁克家爭之不從於是力求去授少保武安軍節度使四川宣撫使進封雍國公陛辭上諭以進取之方期以某日會河南允文言昔時戒內外不相應上曰若西邊出師而朕遲回即朕負卿若朕已動而卿遲回即卿負朕上御正衙酌酒賦詩以遣之且賜家廟祭品九年至蜀罷大軍月糧舊給米一石有五斗不足贍其家允文至是捐宣司錢三十萬俾三戎帥回易計口多寡加糧有差立戶馬七條以括民馬奏選良家子以備戰用初北界有寇隣者擁衆數萬在商稅間允文秉政日嘗納款至是撫蜀復遣人致書允文不報但爲麾麾之而已既而鄰謀覺虜帝遣人捕之棄衡奏聞允文上疏自辯因請納祿不報上嘗謂允文曰丙午之恥當與丞相共雪之又嘗曰朕嘗恨功業不如唐大宗當庶不及漢宗文故允文許上以恢復使蜀一歲無進兵期上忽賜密詔趣之允文言軍需未備上不樂淳熙元年罷後四載上幸白石大閱見軍皆少壯謂輔臣曰虞允文行沙汰之效也尋詔贈太傅賜謚忠肅允文姿雄

偉長六尺四寸雖慷慨磊落有大志而言與動有則度人望而知爲任重之器早以文學致身臺閣晚際時艱出入將相垂二十年孜孜忠勤無二自建炎以來張浚王復輩大義而功不克就好檜復以和沮之允文與浚時相後先未嘗共事而始終惟主戰一說實祖於浚采石之後先事而言成事而懼卒克攘虜轉危爲安惟是阜陵以大有爲之資責望者甚重允文亦既深許君父矣而經理中原志弗克遂悲夫嘗注唐書五代史藏於家有詩文十首經筵春秋講議三卷奏議二十二卷內外制十五卷行於世子三人公亮公著公孫孫易簡方簡林夷簡晉曾晉卷子孫

多好修剛簡嘉定中召不至終於利州路提點刑獄史臣曰虞允文當采石之捷以彤然書生御虜亮四十萬之衆坐收一戰戡定之勳高宗皇帝以爲裴度復生誠間出之異才矣由是蹇川陝之寄居輔相之位其拳拳規恢復守四郡大略與張浚同人皆望以大有爲而當時謀謨之略諫諍之忠士論已有不愜者再出於撫蜀卒無功而死豈不才德有未全耶嗚呼自秦檜和戎以來二十有餘年兵政不舉將士驕惰辛巳之舉僅僅自保楊存中成閔乃至不敢發一箭向敵吳璘在蜀出師喪敗亦不少張浚符離之役視往昔强弱何如哉況高宗皇帝方膺孝養史浩湯

思退力沮用兵是豈可爲之時乎允文之再入蜀也晳清中原傳檄陝右謀疏達露其應王師者虜得甘心於是民心絕望矣嗚呼兵豈可易言之哉

宋朝南渡十將列傳卷之七

張子蓋

張子蓋字德高其先鳳翔人後徙泰州父宏以應募從張俊軍河上宏與俊爲兄弟金人陷開德府宏戰死子蓋初從韓世忠捕苗傅補承信郎俊統神武軍子蓋以姪從累功遷武功郎紹興六年劉猊大舉入寇遷定遠縣欲趨宣化窺江面詔遣張俊會合劉光世軍勦之子蓋從俊擊賊敗猊於藕塘授武功大夫閤門宣贊舍人明年議蹕發金陵除帶御器械俄授昌州刺史江南東路馬步軍都總管十年虜再陷河南以與復宿亳功授登州防禦使兼宣撫

司衛兵副統制明年二月兀朮陷虢州寇含山縣漸犯歷陽時張俊軍雖已趣裝未發江東制置大使葉夢得督俊濟師俊遂遣兵渡江諭諸將已先得和者勝子蓋及王德鼓譟而行徑至城下馳騎先登入和州虜退屯昭關會劉錡自東關引兵出清溪邀擊虜俊遣子蓋與錡會大戰於柘皐敗之軍勢赫張兀朮復犯豪州子蓋又敗之於周梁橋以功除興宵軍承宣使和議成將班師除建康府駐劄御前諸軍統制十三年授龍神衛四廂指揮使兩浙西路馬步軍都總管高宗皇帝幸張俊第授子蓋安德軍節度使三十二年春虜攻海州急詔以子蓋爲鎮江府都統往援之即日渡江馳至楚州淮東漕龔憲謂之曰虜衆十倍兵力不支宜張虛聲攻淮陽使之必救則海州可解子蓋曰彼不救淮陽則如之何乃亟趨漣水擇便道以進次石湫堰虜萬騎陳於河東子蓋率精銳數千騎擊之謂麾下曰彼衆我寡利於速戰乃遣統制張琨略阿玘中流矢子蓋曰事急矣奮臂大呼馳入陣諸將繼之殊死戰虜大敗擁入石湫河溺死者半海州圍解虜復整軍來戰子蓋再率精銳擊之獲其車馬器仗萬計退屯泗州孝宗即位召對賜鞍馬鎧甲束帶且令招集勇敢相時而動子蓋受命還虜大將蕭鵬巴耶律適哩將其衆來降子蓋實招誘之

孝宗賜宸翰褒獎尋以疾還鎮江就醫授檢校少保淮東招撫使未赴卒年五十一贈太尉謚恭壯子蓋從張俊征討累官至節度使藕塘柘皐雖奏戰多未能出諸將之右惟海州一捷赫然可稱云

宋朝南渡十將列傳卷之八

宋朝南渡十將列傳卷之九

張宗顏

張宗顏字希賢延安人父吉爲涇原將解宣威城圍死之宗顏以父恩補三班借職監閬鄉酒稅永興帥宋康年薦爲準備將積官至涇原副將擢殿前司統轄御營軍統制張俊選爲統領從俊討浙西寇轉武功大夫秀州軍校徐明英城叛宗顏夜襲其城明遁轉忠州刺史遷御前中軍統制虜犯四明宗顏破其前軍遷左武大夫賊楊勍起命宗顏討之勍破松溪宗顏至浦城不進至延平與勍遇遂歸賊有未平宗顏言已行殺散侍御史沈與求劾宗顏不

能平數干之潰卒何以示畏狄詔奪兩官從俊討李成與戍將馬進戰王隆覘敗之遷中衛大夫充環慶路馬步軍副總管神武右軍統制丁母憂起復鱗州觀察使僞齊與虜入寇犯宣化鎮俊遣宗顏潛渡江出虜後襲之不勝俊庇之以捷聞遂加沂州防禦使繼以兵擊淮北復遷履正大夫崇信軍承宣使宣撫使前軍統制僞齊入寇朝廷命張俊解淮西之急督府張浚遣楊沂中與俊合檄宗顏自洄洲來爲其後繼至李家灣與猊遇大破其衆橫屍滿野猊挺耳逃去擢爲龍神衛四廂都指揮使武信軍承宣使八年知廬州總師　虜數百騎至城下宗顏引騎百餘禦之虜退有自淮　至者傳虜人之言曰此張鐵山弟也紹興九年卒年四十四贈保靜軍節度使謚壯敏

史臣曰張俊當霸府初興受瓜牙之托號爲心膂之將苗傅之變首倡勤王之舉尚未有他大戰功可言也四明一捷始與虜抗旋定浙西復平江西羣盜既清國勢以立其後應援淮西進取宿亳常以持重不浪戰爲本主眷既厚名位早崇遂力贊和議保全富貴號爲中興諸將之首究其將略校之古人猶有還憾者焉子蓋著東海之功宗顏有泗上之捷皆俊子姪麾下有所憑藉焉

宋朝南渡十將列傳卷之九

吳玠

吳玠字晉卿德順軍人少隸曲端軍以戰功初補副尉權隊將建炎三年大破婁宿轉武功郎四年擢熙河路馬步副總管紹興元年加鎮西軍節度九年加開府宣撫如舊是年六月薨年四十七年詔安建炎四年川陝武宣撫處置使張俊以虜衆在淮甸恐復擾東南欲分擾其兵勢故陝西獻計者以擊虜爲便俊召都統制官吳玠曰高山我便於駐隊賊雖驍果不能馳突我據關輪之勢可以徐圖皆置不用九月師次富平縣都統劉錫會諸將議戰玠

曰兵以利動今地勢不利未可以戰宜擇高阜據之先爲不可勝以制敵不從及戰王師大潰陝西震動十月玠收合散卒視大散關之東有和尚原方處險列柵以守而賊已至原下或謂玠屯漢中漢中扼蜀口可以安蜀玠曰我保此敵決不敢越我而進堅壁臨之彼懼吾躡其後是所以保蜀也已而玠果擊敗之明年改元紹興五月金虜僞主妖沒立即君與其元帥將烏魯折合分兩道入寇沒立自鳳翔折合自階成鳳出散關時玠知鳳翔駐和尚原朝問隔絕且乏糧人無固志玠同弟璘召諸將勵以忠義歃血而誓諸將感泣　備　力已而折合先至陳於原地玠與諸將列陣待之更戰　休折合大敗遁去沒立方攻箭苦關玠復遣將擊退之兩寇卒不得合十月金虜右監軍兀朮自熙河移寨欲　蜀乃引兵十餘萬人造浮橋於寶雞縣渡渭來犯我玠遣統制官吳璘雷仲將勁兵强弩號駐箭隊分番迭射不絕虜稍卻行以奇兵斷其糧道乙亥與虜戰凡三十餘陣兀朮中箭而遁俘其將完哥索董及酋領三百軍八百殺賊衆橫尸滿地

[General Information]
书名=《丛书集成续编》第二五五册
作者=
页数=793
SS号=0
出版日期=

先秦史论坛
http://www.zgxqs.cn/bbs/

子居 打包上传